FEKIR « LE BALLON D'OR ? J'Y PENSE »

FRANCE football

4,00 €
MERCREDI 5 AOÛT 2015
N° 3615 | 70e ANNÉE
francefootball.fr

+ SUPPLÉMENT 80 PAGES

Le tour du monde en 60 questions

LE GUIDE DE LA SAISON

LIGUE 1 • LIGUE 2 • ÉTRANGER
NATIONAL • CFA • FÉMININES

David Luiz (Paris-SG)
Maurice-Belay (Bordeaux)
Ruffier (Saint-Étienne)
El-Shaarawy (Monaco)
Beauvue (Lyon)
Thomasson (Nantes)
Pogba (équipe de France)
Neuer (Bayern Munich)
Suarez (FC Barcelone)
Henry (équipe de France)
Sterling (Manchester City)
Batshuayi (Marseille)

M 04155 - 3615S - F: 4,00 € - RD
ALL 4,20 € | ANT 4,90 € | AUT 5,80 € | BEL/LUX 4,20 € | CAN 8 $C
CH 5,50 FS | ESP/AND 4,20 € | GB 3,60 £ | GR 5,80 € | GUY 5,50 €
ITA 4,20 € | MAR 47 MAD | NL 4,20 € | POR CONT 5,30 € | REU 4,90 €
TUN 8 DIN | ISSN 0015-9557

#BETHEDIFFERENCE

ADIDAS FRANCE - RCS SAVERNE TI 085 480 069 - © 2015 adidas france - Le nom «adidas», le logo «performance» et «la marque aux trois bandes» sont des marques déposées par le groupe adidas et utilisées avec son autorisation - 15/06/15

SUR
LE TERRAIN
COMME AILLEURS,
IL FAUT
SE CONNAÎTRE
POUR ÊTRE
LE MEILLEUR.
SOIS DIFFÉRENT,
DEVIENS
QUI TU ES.

Édito

PAR GÉRARD EJNÈS

La saison des **amours**

Comme tous les ans, les cœurs battent la chamade à l'aube d'une saison qui s'étirera jusqu'à l'Euro. Avant que le bleu n'envahisse le devant de la scène, il y en aura pour toutes les couleurs et toutes les émotions.

Et si, pour une fois, nous commencions par le dessert? Dans une dizaine de mois se déroulera le match d'ouverture de l'Euro à la française. Un mois plus tard, les Bleus seront sacrés champions d'Europe pour la troisième fois de leur histoire. Ou pas. Comme quoi, deux petits mots peuvent changer la vie.
Cette excroissance de la saison régulière sera un événement considérable pour notre football et pour notre pays. Au-delà de son issue incertaine, il nous dira, par exemple, si c'est la France qui n'a pas eu de chance en tombant sur les Pays-Bas dans la course au Mondial 2018 ou si ce n'est pas plutôt le contraire.
N'allons pas trop vite en besogne. Avant que le foot Deschamps et des nations ne prenne toute sa place, régalons-nous déjà du foot des villes et des clubs. Voici venu le temps où chez nous, et bientôt chez nos grands voisins, tout le monde se présente sur la ligne de départ accompagné de son cortège de rêves et d'angoisses, mais dans une égalité absolue. Zéro point, ce peut être très vite un cauchemar, mais, pour le moment, c'est surtout un grand bonheur.
Ajaccio, Angers et Troyes, les petits nouveaux, à égalité avec le PSG; Ingolstadt et Darmstadt à la hauteur du Bayern Munich; Bournemouth et Norwich qui côtoient Chelsea, Arsenal et les Manchester ; le Betis Séville et Gijon qui regardent le Barça et le Real droit dans les yeux ; Carpi et Frosinone qui donnent des coups de coude à la Juventus, tout cela durera évidemment moins longtemps que les impôts. Mais c'est une délicieuse réalité.

Dans ce numéro spécial et indispensable de *France Football,* nous avons essayé de poser toutes les bonnes (et même les moins bonnes) questions en apportant uniquement les meilleures réponses. Sans oublier que, d'ici à la fin du mercato, bien des choses peuvent changer ici ou là. Et sans négliger la fameuse petite touche d'humour qui est notre marque de fabrique (on peut vous révéler que, dans la richissime Premier League qui adore faire ses courses chez nous, la place de dernier a été supprimée), car si le monde du foot est devenu au fil des années de plus en plus sérieux, il est surtout resté celui des taquineries. À l'unité. Pas sur la durée, où la puissance des budgets fait inéluctablement la différence. Il est d'autant plus facile de s'en accommoder que ça a toujours marché comme ça.
Si le PSG n'est pas sacré champion de France, le Bayern champion d'Allemagne, Chelsea, l'un des deux Manchester ou Arsenal champion d'Angleterre, la Juventus, la Roma, Naples ou l'un des deux Milan éventuellement renaissant champion d'Italie, c'est tout simplement que la terre se sera mise à tourner à l'envers, un genre de truc a priori impossible.
Heureusement, les compétitions sont tellement nombreuses entre Championnats, Coupes nationales et Coupes européennes que chacun peut y trouver son compte, qui une troisième place, qui une dixième, qui une dix-septième (ou dix-huitième), qui une Coupe de la Ligue, qui un quart de finale de Ligue Europa, qui un simple exploit d'un jour.

Zéro point, ce peut être très vite un cauchemar, mais pour le moment, c'est surtout un grand bonheur.

À cette table-là, il y a à manger pour tous ceux qui ont de l'appétit. Prenons l'exemple de la France, vous savez, ce pays où il ne se passe pas un été sans que flotte l'odeur des affaires et des conflits. On croyait avoir tout vu l'an passé avec le pitoyable feuilleton Luzenac, pauvre hère égorgé au coin d'un bois, ce n'était somme toute que peccadille à côté de l'affreuse guerre nucléaire qui a éclaté cet été entre nos chers présidents.
La France sera toujours la France et Paris toujours Paris, qui

SOIS PARTOUT SUR LE TERRAIN
ET SURTOUT LÀ OÙ L'ON NE T'ATTEND PAS.
ÉBRANLE LES DÉFENSES PAR TON EXPLOSIVITÉ,
EXPLOITE TON CÔTÉ IMPRÉVISIBLE.
LAISSE PLACE À TES PULSIONS
ET DÉTRUIS L'ADVERSAIRE SANS AUCUNE PITIÉ.

LAURENT ARGUEYROLLES/L'ÉQUIPE

AU BAL DES PRÉTENDANTS, L'OL D'HENRI BEDIMO ET L'OM DE FLORIAN THAUVIN ENTENDENT PRENDRE LA MEILLEURE PLACE ET POURQUOI PAS LA PREMIÈRE QUI EST PROMISE AU PSG ?

remportera au mois de mai prochain son quatrième titre d'affilée. Ou pas. Ben oui, même si ça ressemble à du 0 % de risque, mieux vaut se prémunir contre d'éventuels futurs ricanements.

Mais concentrons-nous sur ce qui fait le sel de la compétition, cette adversité sans laquelle les nantis profiteraient bêtement de leur fortune sur une île déserte. L'OL ? La grande curiosité de la saison. Effectif consolidé, retour en C1, nouveau stade en cours de finition et ambition présidentielle sans faille. Une défense incertaine, aussi, mais malgré tout un genre de dauphin idéal comme il existe des gendres du même type. L'OM ? On est au moins sûr d'une chose, le 4 septembre, l'incroyable Marcelo Bielsa ne cassera pas la figure (verbalement s'entend) à son président pour cause d'effectif inadéquat. Parce que l'effectif en cours de construction est bel et bien le sien. L'OM de ce « Loco » sans protection sera l'autre curiosité de la saison. Monaco ? Une politique de recrutement illisible. Quelque chose comme du trafic d'adolescents. Un affairisme à tout-va et un projet financier étrange qui semble plus important que le projet de jeu. Et puis les Verts, et puis les Jaunes et puis les autres, chacun dans son combat et dans son envie de ramasser quelques jolies miettes, puisque Paris ne fera pas tous les ans le coup du triplé.

Et puis, qui d'autre que le Barça pour la C1 ? Et puis, qui d'autre que Messi pour le Ballon d'Or (ça c'est une blague) ? Et puis, qui d'autre que Lloris pour brandir le trophée du 10 juillet (ça, on espère que c'est une blague) ?

Allez, à vos marques, prêts… Attendez, ne partez pas. Nous voulons encore vous souhaiter bonne chance à tous, parce que nous vous aimons équitablement. ■

VINCENT MICHEL/L'ÉQUIPE

SOMMAIRE
_5 août 2015

ENTRETIEN

8. **Nabil Fekir** « Sur le terrain, je suis quelqu'un d'autre »

FORUM

18. **FORUM**
21. **À suivre**

À LA UNE

22. **Reprise** 60 questions pour tout comprendre
56. **Bourg-en-Bresse** Première en L2
57. **Épinal** Sauvé des eaux
58. **Décryptage** Ligue 1 : un, deux, trois partez !
60. **Transferts**
62. **Tableaux** Ligue 1 et Ligue 2
64. **Hazard** Questions de standing

RÉSULTATS

68. **RÉSULTATS**

TEMPS ADDITIONNEL

70. **Courrier**
71. **Programme télé**
72. **Le match** Ligue 1-Ligue 2
73. **Rétro** 8 août 1981
74. **Que deviens-tu ?** Jean-Pierre Orts

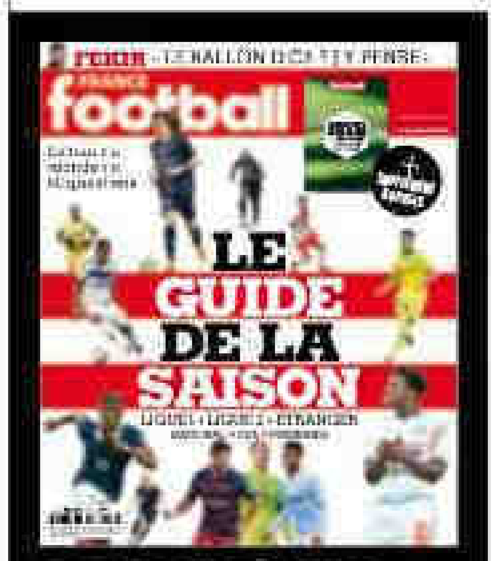

PHOTOS L'ÉQUIPE - JASON O'BRIEN/ACTION IMAGES/PANORAMIC

ENCART

Ce numéro comprend un supplément de 80 pages encarté entre les pages 38 et 39.

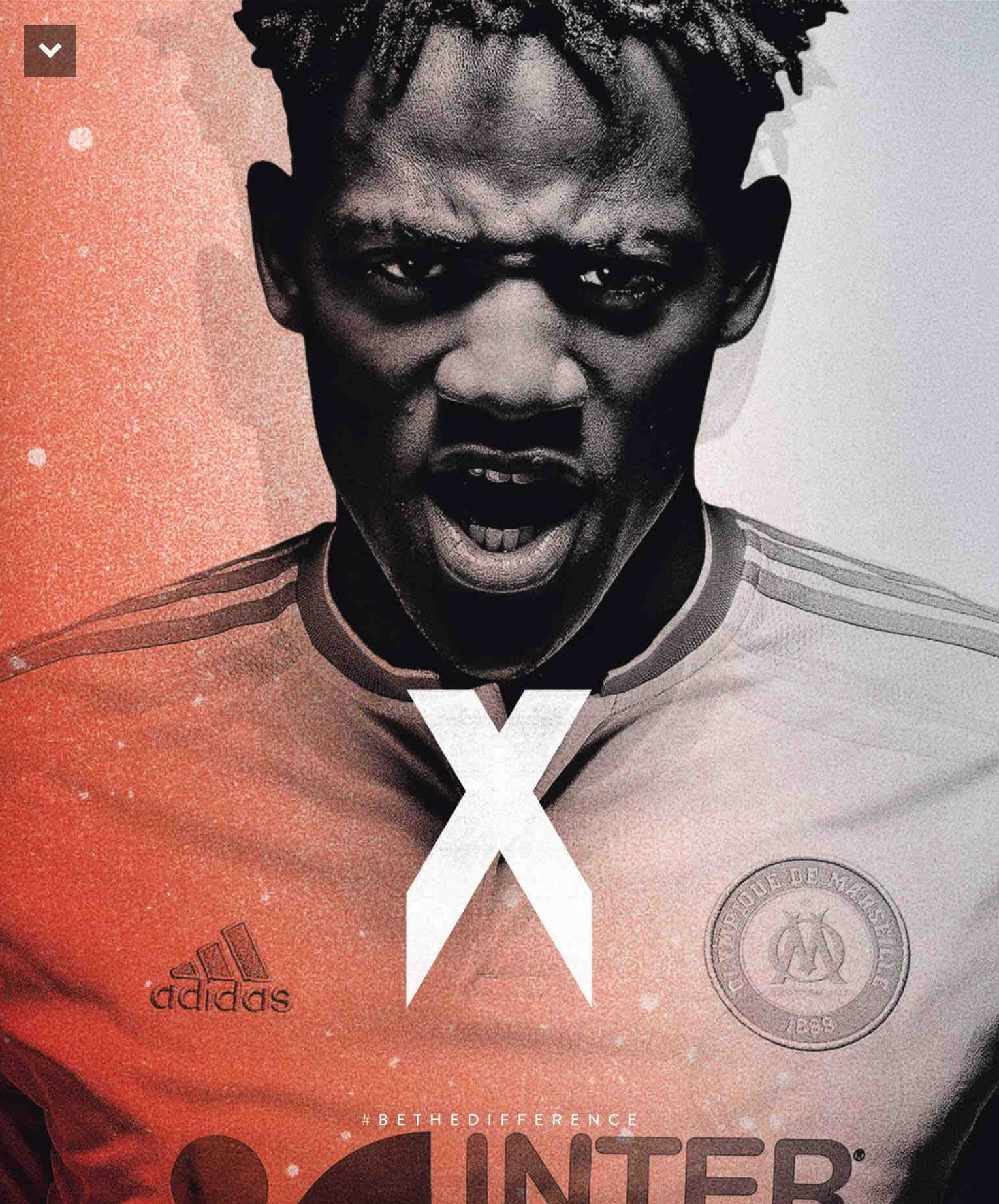
X
adidas
#BETHEDIFFERENCE

Je vis encore chez mes parents. J'ai besoin de tous les miens pour mon équilibre. "

_Nabil Fekir

« Sur le terrain, je suis quelqu'un d'autre »

Il a été la grande révélation du dernier Championnat. Au moment où s'élance la saison 2015-16, le jeune, et timide, Lyonnais revient sur les ressorts de cette ascension expresse assez bluffante.

TEXTE FRANÇOIS VERDENET, À LYON | **PHOTO** ALEX MARTIN/L'ÉQUIPE

Avancée d'une petite heure à cause de la chaleur, l'opposition matinale entre les pros lyonnais touche à sa fin sur le billard de Tola-Vologe. Il est 10 h 30, le thermomètre affiche déjà 30 °C. Ça chambre sur le chemin de la douche, notamment autour de Yassine Benzia, particulièrement en forme, et qui vient d'inscrire un joli but sur une frappe enroulée. À écouter les commentaires épars, l'international Espoirs de vingt ans pourrait être la nouvelle révélation lyonnaise en attaque. Il succéderait à Nabil Fekir. Il y a tout juste un an, le milieu offensif n'était même pas titulaire dans le onze rhodanien. Tout juste des bouts de match et six titularisations en L1. Une saison plus tard, il est la vedette de l'OL avec son partenaire d'attaque Alexandre Lacazette. Il est devenu international français (4 sélections) et a été élu meilleur Espoir de L1 par ses pairs. Pas de quoi lui tourner la tête avant d'aborder prochainement la Ligue des champions avec son club de cœur. À peine sorti de la douche, à 11 heures pétantes comme prévu, la nouvelle star olympienne arrive dans la salle de presse déserte de l'OL. Polo tendance boutonné jusqu'au col, pantalon beige, l'homme est stylé pour la séance photo également au programme. Une grosse étoile frappe sa poitrine. Mais pas encore celle de champion du monde. « Un jour, peut-être »..., souffle-t-il dans un léger sourire qui trahit beaucoup d'ambitions.

« Quand on se balade dans Lyon, on peut vous apercevoir, en gros plan, sur des panneaux publicitaires vantant la campagne d'abonnements de l'OL sous le slogan : "Né pour briller." Ça vous fait quoi d'être aujourd'hui en haut de l'affiche ? Ça me touche forcément. C'est une grande fierté pour ma famille et pour moi. Mais je sais d'où je viens, et tout ce que j'ai fait pour en arriver là. C'est une forme de récompense. Cette notoriété subite ne me fait pas tourner la tête. Avec le haut niveau, je découvre aussi tout ça.

Il y a un an, ce n'était pas vous la star de l'OL. Vous n'étiez même pas titulaire*... On dit souvent que tout va très vite dans le football... J'en suis la preuve ! Mais je garde les pieds sur terre. Ça va vite maintenant, mais ça n'a pas toujours été le cas auparavant. Je ne vais pas me plaindre. Je réalise surtout la chance que j'ai. Même en préparation, je joue désormais contre le Milan AC ou Arsenal. Ce sont des équipes que je regardais, le soir, quand j'étais petit à la télé. C'est fabuleux !

Contre le Milan AC, justement, vous avez inscrit votre premier but de la saison sur un beau coup franc, de plus le jour de vos vingt-deux ans (NDLR : le 18 juillet). De quoi bien souffler vos bougies ? *(Il*

> **Ici, l'attachement au maillot est sûrement beaucoup plus fort** qu'ailleurs dans d'autres clubs. "

adidas

#BETHEDIFFERENCE

JÉRÔME PRÉVOST

LORS DE L'ÉMIRATES CUP CONTRE ARSENAL (0-6), LE LYONNAIS A MESURÉ LE CHEMIN QUI LUI RESTE À PARCOURIR.

sourit.) C'était un petit cadeau personnel ! On a ensuite fêté ça en famille. Un petit truc tranquille, tout simple, un bon gâteau, et voilà !

Vous êtes assez famille ? Je suis même très famille. Je vis encore chez mes parents. J'ai besoin de tous les miens pour mon équilibre. C'est surtout grâce à eux que j'en suis là. Mes parents, mes petits frères me permettent d'être bien au quotidien, de me sentir tranquille. Ma famille, c'est ma force.

Combien avez-vous de frères ? J'ai trois frères, tous plus jeunes que moi. Ils jouent tous au foot dans la région lyonnaise. Un chez les U19 de l'OL et les deux autres à Vaulx-en-Velin. Mon père est aussi bénévole dans ce club.

Le FC Vaulx-en-Velin, c'est là où tout a commencé aussi pour vous ? Non, c'est à Tonkin, un club de Villeurbanne. Après il y a eu le FC Vaulx-en-Velin, Caluire, puis l'OL. Et, après, de nouveau Vaulx-en-Velin, Saint-Priest et retour à l'OL. Mais c'est vrai que le FC Vaulx-en-Velin est l'un de mes points d'attache. Je vais encore voir des matches là-bas quand je peux avec des amis. C'est là que j'ai joué une grande partie de ma carrière chez les jeunes. J'y ai croisé Kurt Zouma. J'ai joué également avec Zakariya Abarouai, un très bon attaquant, qui vient de signer pro à Évian-TG. Il y avait aussi Rachid *(Ghezzal)*. Mais tous mes clubs, tous mes éducateurs ont été importants pour moi. Je me suis en partie construit grâce à eux.

Beaucoup de pros actuels à l'OL sont issus de la banlieue lyonnaise ou du bassin rhodanien. Ces origines communes créent-elles un lien particulier ? Ça soude plus le groupe. Il y a un état d'esprit "lyonnais". On se connaît très bien, parfois depuis très longtemps pour certains. Ça rejaillit aussi sur l'ambiance. Ici, l'attachement au maillot est sûrement beaucoup plus fort qu'ailleurs dans d'autres clubs.

Quand vous arrivez pour la première fois à l'OL, à douze ans, certains pros d'aujourd'hui étaient-ils déjà là ? Il y avait Sam *(Umtiti)*. On a disputé pas mal de tournois ensemble, en Belgique, dans le sud de la France. Mais je garde surtout de bons souvenirs de ma première année en jeunes à l'OL. La deuxième a été plus compliquée. J'ai été blessé au genou, une blessure de croissance qui m'a empêché de jouer pendant six mois. Une saison un peu sombre...

> **Si Gourcuff et Clem' (Grenier) n'avaient pas été blessés,** je n'aurais peut-être pas joué autant.
> "

C'est à ce moment que l'OL décide de ne pas vous conserver... J'avais quatorze ans. Je me souviens. J'étais dans le bureau avec mon père. Mais je n'étais pas abattu. Je n'ai pas pleuré en ressortant. J'étais simplement déçu. J'étais insouciant, encore jeune. C'est ça aussi qui faisait ma force à l'époque. Avec le recul, cette déception m'a forgé mentalement.

Vous étiez alors aux portes du centre de formation de l'OL. J'étais en sport-études. Je vivais toujours chez moi. Le foot était un plaisir. Ça l'est toujours d'ailleurs. Avant d'être mon métier, le ballon reste ma passion. Gamin puis ado, je cherchais déjà à m'amuser avec mes amis avant de me projeter dans une carrière. En repassant par Vaulx-en-Velin, à ce moment-là, j'ai retrouvé de la fraîcheur.

D'autres centres de formation n'ont-ils pas essayé de

vous récupérer ? J'avais fait un stage à l'AS Cannes. Ils ne m'avaient pas pris. Je croyais pourtant avoir effectué un bon essai... Quand j'étais à Saint-Priest, ensuite, j'avais aussi fait un essai à Caen. Pareil. Ils ne m'avaient pas gardé : "Non concluant"...

Comment ça rebascule du bon côté avec l'OL ? Sur un match de Championnat contre eux, en U19. Ou même plutôt sur toute cette saison-là. J'avais fait une très bonne année avec Saint-Priest. Gérard Bonneau, l'un des patrons du recrutement de l'OL chez les jeunes, m'avait bien suivi. C'est grâce à lui que je suis revenu. Mais je reviens aussi sans contrat...

C'est-à-dire ? J'étais de nouveau sans filet. Je n'avais pas de contrat, pas même comme stagiaire. Mais j'ai accepté la première année. J'étais alors entre les U19 et la CFA. J'avais une licence amateur. Du jour au lendemain, ils auraient pu de nouveau me dire : "Au revoir." C'était un risque à prendre. Je l'ai pris. Pourtant, tout d'un coup, j'avais plein de possibilités ailleurs.

Où ça ? À Saint-Étienne, notamment. Il y avait également Troyes et Nîmes qui faisaient le forcing. Tous me proposaient quelque chose de plus fixe.

Pourquoi cet attachement à l'OL ? Parce que Lyon est ma ville et l'OL mon club de cœur ! Il y avait peut-être aussi un peu d'orgueil. Pas un sentiment de revanche, mais cette volonté féroce de prouver que je pouvais réussir à l'OL. Je voulais également leur prouver qu'ils s'étaient trompés auparavant. À côté, je continuais également mes études, en filière STG *(sciences et technologie de gestion)*. Quand j'ai signé stagiaire pro, j'ai arrêté définitivement l'école.

Quel est alors votre espoir ? Je me dis qu'il faut que je "pète" tout ! Il fallait que j'aille chercher ce contrat pro. J'avais envie de me prouver, de prouver à ma famille, et à tous ceux qui avaient cru en moi, que j'étais capable de le faire. Mais, même quand des personnes me rabaissaient, j'ai toujours eu confiance en moi. Mon parcours, ces épreuves, les moments difficiles et mes choix m'ont endurci. Tout cela m'a renforcé. Je suis costaud aujourd'hui !

Et votre premier match en pro, vous vous en souvenez... Forcément ! Mon premier match officiel a été en Ligue des champions, en match de barrages contre la Real Sociedad *(0-2, le 28 août 2013)*. Ça marque. Quand le coach *(Rémi Garde)* m'envoie m'échauffer à la mi-temps, qu'il me dit que je vais entrer, même moi, j'ai été surpris. Mais j'avais fait une belle entrée. Malgré la défaite et l'élimination, je n'oublierai pas ce match.

Mais, derrière, votre première saison professionnelle est assez cahoteuse jusqu'à votre premier but en L1 contre Bastia, le 27 avril 2014, où vous délivrez également deux passes décisives. Cette rencontre a-t-elle provoqué un déclic ? Chez les autres, le staff, peut-être, mais pas chez moi. Je savais que j'étais capable de le faire depuis un moment. Mais on ne m'a pas vraiment donné ma chance avant...

Pensiez-vous la mériter plus tôt ? Je le regrette. C'est normal. Mais peut-être que cela a été de nouveau un mal pour un bien. Faire des allers-retours en CFA m'a encore endurci. Voilà, c'est comme ça...

L'arrivée d'Hubert Fournier à la place de Rémi Garde en début de saison passée a changé la donne. Tout de suite, Hubert Fournier vous a fait confiance... En début de saison, Hubert Fournier m'a mis dans de bonnes conditions avec un discours positif. Il m'a dit qu'il me ferait confiance. Il ne me connaissait pourtant pas tellement. Mais il m'a dit qu'il avait eu de bons échos sur moi. Il m'a vraiment donné ma chance. Je l'ai saisie.

Résultat : 34 matches en L1, tous comme titulaire. Treize buts et 9 passes décisives. Pas mal pour une première saison pleine ! Tout s'est emballé. Mais c'est mieux comme ça. C'est ce que j'attendais ! Et les matches que je loupe, c'est à cause d'une blessure à l'épaule et d'une suspension. J'ai aussi peut-être profité de certaines absences pour m'imposer. Si Gourcuff et Clem' *(Grenier)* n'avaient pas été SUITE PAGE 14

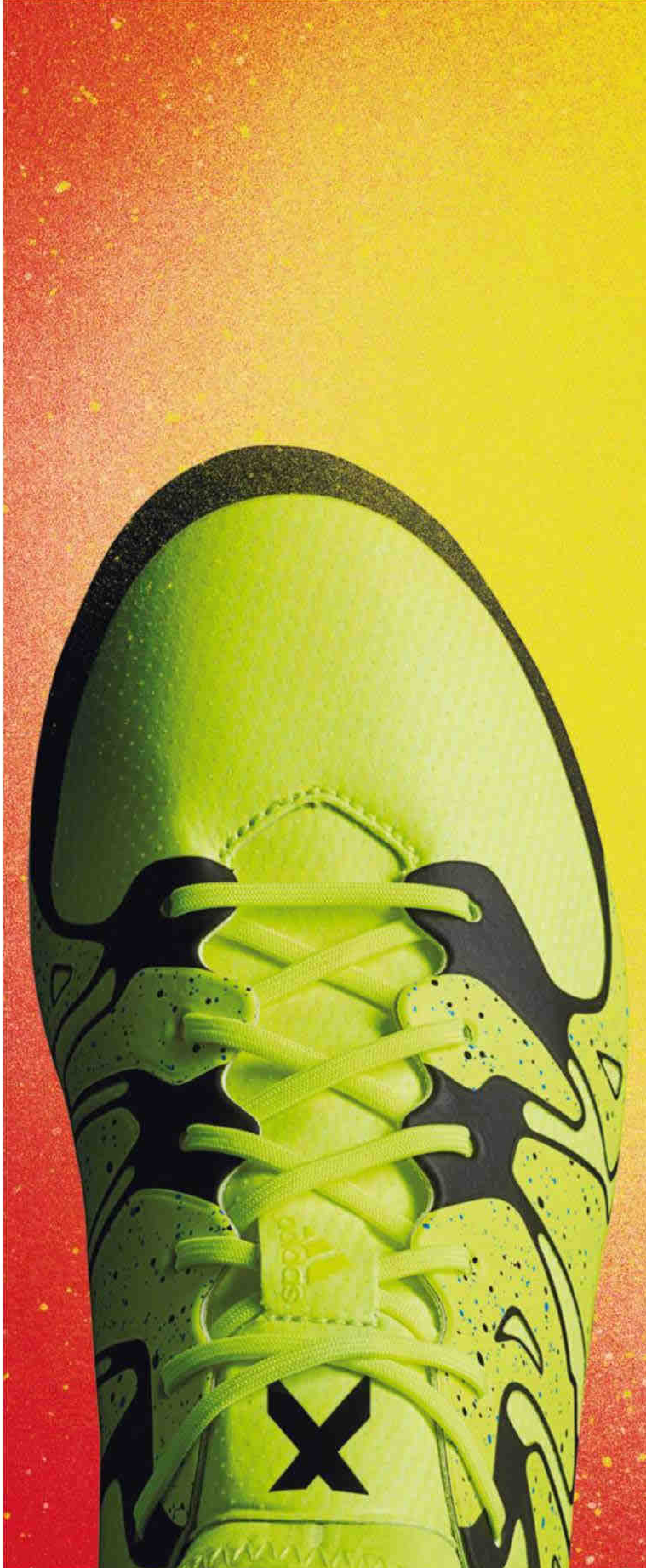

LES DESSOUS D'UNE ACCÉLÉRATION

En un an, le Lyonnais a obtenu une place de titulaire à l'OL, un strapontin chez les Bleus, une énorme revalorisation salariale et un statut de petit cador à (vite) confirmer.

Quand on lui soumet la formule sous forme de question, Nabil Fekir esquisse un léger sourire. « Oui, c'est vrai que j'ai un peu commencé par le dessert chez les pros. Je ne m'attendais pas à disputer mon premier match officiel en Ligue des champions. En plus, malgré la défaite, j'avais plutôt effectué une belle rentrée. » L'été 2013 touche alors à sa fin, et c'est déjà terminé pour l'OL en C1. Les Lyonnais sont sortis en barrages de la Ligue des champions par la Real Sociedad d'un autre futur espoir français, Antoine Griezmann. Au stade d'Anoeta (2-0), les Lyonnais de Rémi Garde sont transparents offensivement en première mi-temps. C'est à ce moment-là que le coach olympien demande à Nabil Fekir d'aller s'échauffer. À vingt ans, le gamin de Vaulx-en-Velin n'a encore jamais évolué au plus haut niveau. Et le pari de Garde est presque payant. Le jeune Franco-Algérien met le feu dans son couloir enchaînant vitesse, dribbles et percussion, le tout saupoudré d'un zeste de culot pour provoquer quelques lézardes dans la défense espagnole.

SAUVÉ PAR LES BLESSURES... DES AUTRES ! Fekir régale, mais le gâteau basque sera vite avalé. L'entrée dans la carrière pro, en L1, lui restera davantage sur l'estomac. Cette saison 2013-14, le gaucher n'effectuera que onze matches dans l'élite, dont six comme titulaire. Yoann Gourcuff, malgré ses sauts physiques et d'humeur, prend de la place avec son énorme salaire. Il y a aussi Clément Grenier, qui frappe à la porte de l'équipe de France en cette saison pré-Coupe du monde. Mais les blessures à répétition de ses deux coéquipiers, mais concurrents lyonnais, vont lui offrir davantage de temps de jeu en cette fin de saison. C'est le cas, en avril 2014, contre Bastia à Gerland (4-1). Le milieu offensif signe une prestation aboutie face aux Corses. Ses pieds prennent feu avec un but (son premier chez les professionnels) et deux passes décisives. Mais, au-delà de ce festival offensif, il branche les fils d'un duo prometteur avec Alexandre Lacazette. Lyon montre au grand jour qu'il possède un nouveau talent en stock. Le Gone récite son répertoire avec cette vitesse d'exécution dans les enchaînements, cette capacité à éliminer les adversaires dans les petits espaces et à frapper ou centrer en deux temps, trois mouvements. Ça sent l'explosion définitive. Jean-Michel Aulas, qui croit d'ailleurs en lui depuis un moment, lui fait prolonger une première fois son contrat de juin 2016 à juin 2019. Le jeune pro obtient un salaire dans la bonne moyenne des joueurs de L1 avec un peu plus de 40 000 € par mois. Son excellente préparation estivale, avec notamment un match amical d'enfer face au Chakhtior Donetsk (4-1) qui pousse Mircea Lucescu, le grand entraîneur roumain des Ukrainiens, à s'interroger sur ce « petit phénomène », fait définitivement basculer son destin lyonnais. Hubert Fournier, le nouveau coach de l'OL, l'intègre vite dans son équipe type.

DES U15 AUX U19, AUCUNE CONVOCATION EN BLEU. Fekir ne marche plus sur des clous. La route se dégage. Le milieu gauche se met à voler. Son coup de reins est irrésistible. Il joue juste dans le concert de la jeunesse lyonnaise. Mi-octobre, il est appelé pour la première fois chez les Espoirs français pour les deux matches de barrages contre la Suède qualificatifs à l'Euro 2015. C'est d'ailleurs sa première convocation dans une équipe de France de jeunes. Des U15 aux U19, il est toujours passé entre les mailles des filets tricolores. Mais Pierre Mankowski, l'entraîneur des Espoirs, le fera seulement entrer en jeu au match retour, au cœur de la débâcle suédoise (4-1). Lors des vingt dernières minutes passées sur le terrain, Fekir ne pourra éviter le naufrage. Les Bleuets sont sortis sous les quolibets par les futurs champions d'Europe de la catégorie.

> « CE SONT SOUVENT CEUX QUI REVIENNENT DE LOIN QUI ONT LE PLUS FAIM »
> **Jean-Pierre Bernès, son agent**

Mais cette sortie de route pour sa première sous un maillot bleu ne freine pas la trajectoire du Lyonnais. Le petit Nabil en a vu d'autres. « C'est un garçon très solide dans sa tête et qui a du tempérament, confirme son agent Jean-Pierre Bernès. Il ne s'enflamme pas au premier bon match. Il sait d'où il vient, ou plutôt d'où il revient ! Son parcours est atypique, pas banal. Ce sont souvent ceux qui reviennent de loin qui ont d'ailleurs le plus faim et qui se donnent le plus les moyens de réussir par la suite. Toutes proportions gardées, sa trajectoire me rappelle celle de Franck *(Ribéry)* ou encore plus celle de Mathieu Valbuena *(NDLR : deux joueurs dont s'occupent aussi Bernès)*. Comme eux, Nabil n'a pas vraiment connu le cursus traditionnel. Même s'il était plus jeune, il est aussi repassé par le circuit amateurs pour rebondir encore plus haut. À vingt-deux ans, il est encore frais, plein d'enthousiasme et d'envie. Il ne veut pas passer à côté de l'énorme carrière qui lui tend les bras. Croyez-moi : il sait où il veut aller ! »

UN CHOIX CHAHUTÉ MAIS ASSUMÉ. Sa première partie de saison avec l'OL l'élève déjà au rang des révélations de L1. À mi-parcours, ses temps de passage aimantent les regards avec sept buts pour quatre passes décisives. Lyon joue également des coudes en tête du Championnat avec l'OM et le PSG. Champions d'automne, les Marseillais passent en tête à la trêve, mais les Lyonnais mènent la chasse et ne vont pas tarder à reprendre les commandes de L1. Le duo Lacazette-Fekir est pour beaucoup dans cette réussite. À la sortie de l'hiver, alors que l'OL est encore leader du Championnat, le Franco-Algérien est au centre d'une polémique entre ses deux pays de cœur. Le 6 mars, Christian Gourcuff le pré-convoque pour un match amical des Fennecs contre le Qatar. Né à Lyon de parents algériens, le milieu de terrain possède la double nationalité. Le sélectionneur français de l'Algérie lui fait de l'œil depuis l'été précédent. Les Fennecs essaient donc de le rattraper en profitant de l'amendement FIFA sur les binationaux.

Depuis 2009, les joueurs de plus de vingt et un ans peuvent en effet changer de sélection nationale même après avoir joué avec les Espoirs. Les deux rives de la Méditerranée s'embrasent pour le petit génie. Au plus fort de la tempête, le milieu lyonnais signera pourtant l'une de ses prestations les plus remarquables de la saison. À Montpellier (1-5), il réussira une performance épatante ponctuée de deux buts et d'un penalty provoqué. Nabil Fekir prouve qu'il sait faire face dans ce genre de contexte pesant. Son mental fait la différence malgré quelques critiques venues également de l'intérieur et de son coach Hubert Fournier. La réponse sur le terrain est cinglante. Elle sera également positive en faveur de l'équipe de France. Didier Deschamps le convoque, fin mars, pour la double confrontation face au Brésil (1-3) et au Danemark (2-0). Le milieu offensif connaît ses deux premières capes sous le maillot frappé du coq. Les Fennecs sont définitivement dans le rétroviseur. « Sa décision est une très bonne nouvelle pour le football français, se réjouit alors Jean-Michel Aulas, le président de l'OL. La vie est faite de choix, et je l'ai juste aidé à y voir plus clair dans celui-ci. Depuis des mois, il m'avait dit qu'il rêvait de jouer pour l'équipe de France. Mais, au final, il a pris sa décision

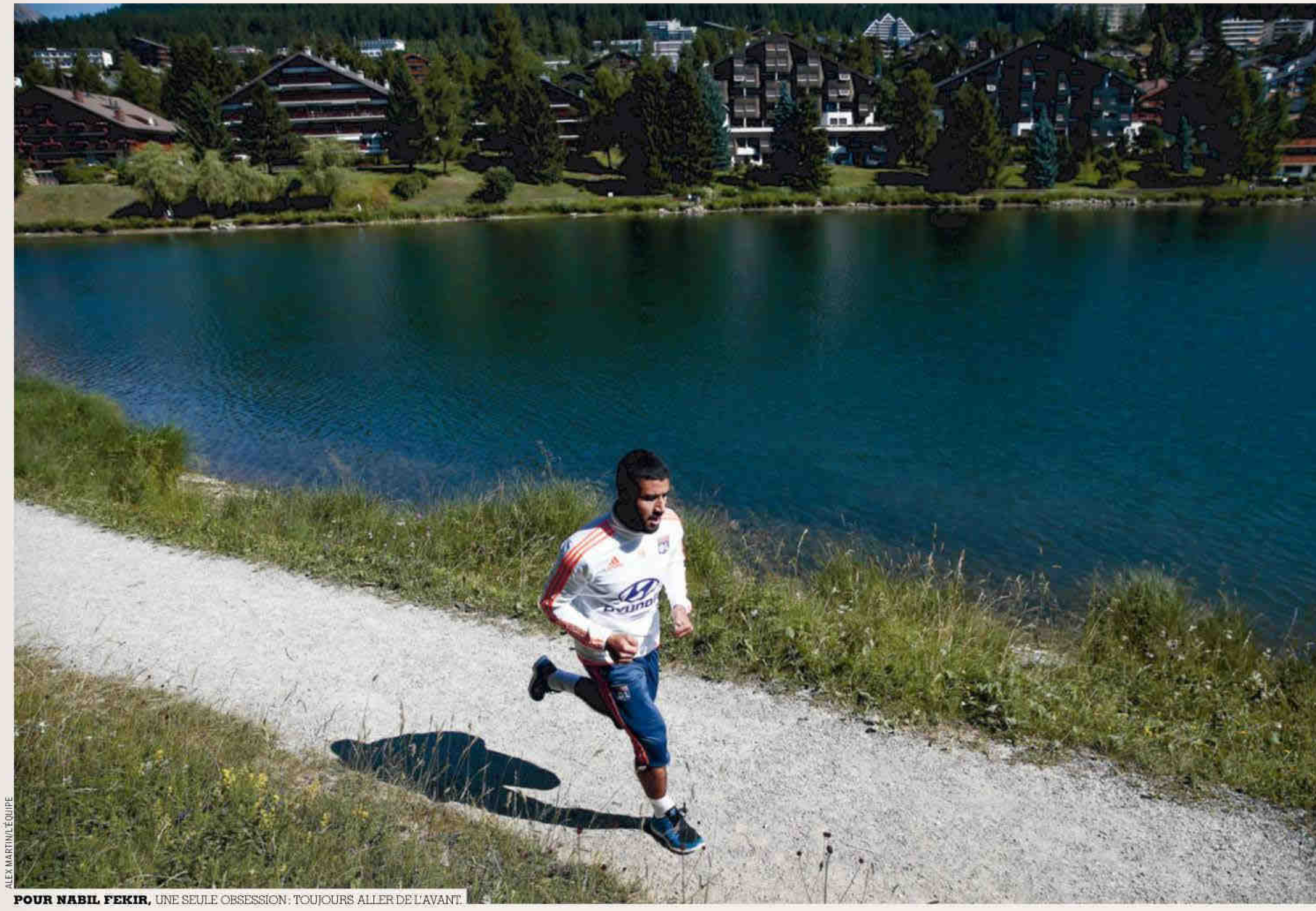

ALEX MARTIN/L'ÉQUIPE

POUR NABIL FEKIR, UNE SEULE OBSESSION : TOUJOURS ALLER DE L'AVANT.

en son âme et conscience. » « Il m'a demandé aussi mon avis, prolonge Jean-Pierre Bernès. Mais, ensuite, sa réflexion était toute personnelle. Personne n'a le droit d'imposer quelque chose dans le choix d'une sélection et d'un pays. Intimement, il connaissait depuis le début son choix, mais il ne savait pas comment le faire et surtout l'exprimer. Ce n'était pas rien entre son entourage familial, l'aspect affectif et l'avenir sportif. Il y a surtout eu une grosse pression médiatique autour de lui. Mais il l'a encore bien gérée. Sa décision de choisir les Bleus est personnelle. Personne n'a d'ailleurs à la juger. Et ce n'est pas pour cela qu'il renie ses origines algériennes. »

UN SALAIRE MULTIPLIÉ PAR SIX. Ses premiers pas en équipe de France sonnaient aussi comme une évidence dans son ascension express. Mi-mai, il est désigné dans la foulée meilleur Espoir de la L1 par ses pairs devant Marquinhos (PSG), Martial (Monaco) et Sanson (Montpellier). Le milieu lyonnais succède au Parisien Marco Verratti dans cette catégorie. Son pote Alexandre Lacazette sera nommé meilleur joueur de L1. L'OL rafle les deux plus prestigieuses distinctions individuelles des Trophées UNFP. Mais Lyon laisse filer le PSG vers un troisième titre d'affilée en Championnat. Les Lyonnais finissent dauphins des Parisiens et retrouvent directement la Ligue des champions. Le tandem Lacazette-Fekir y est pour beaucoup. Le duo affiche des statistiques impressionnantes pour une première saison pleine dans l'élite. L'attaquant finit meilleur buteur de L1 avec 27 buts et son pendant offensif atteint les 13 réalisations pour 9 passes décisives. C'est presque 56 % du total offensif lyonnais en L1 (72 buts), voire beaucoup plus avec les passes décisives.

> « NABIL A PRIS UNE DIMENSION MONDIALE. À CHAQUE MATCH, IL CRÉE QUELQUE CHOSE »
> **Jean-Michel Aulas, président de l'OL**

Les deux compères sont également la troisième paire la plus décisive d'Europe (parmi les cinq grands Championnats du continent) derrière les Barcelonais Messi-Neymar (65 buts en Liga) et les Madrilènes Ronaldo-Benzema (63) mais devant les Parisiens Cavani-Ibrahimovic (37 en L1). Du beau monde commence alors à tourner autour du gaucher de l'OL. Laurent Blanc et le PSG ne cachent pas leur intérêt en coulisse tout comme Arsenal. Manchester City est également à l'affût. Mais si Jean-Michel Aulas fait l'effort pour une deuxième prolongation en moins d'un an, Nabil Fekir est décidé à rester au bercail pour vivre sa première campagne en Ligue des champions avec ses potes lyonnais. Le 8 juillet, à son retour de congés, l'international français (4 sélections dont un premier but en juin face à la Belgique) prolonge d'une saison. « Ça n'a pas été un combat pour moi de lui faire comprendre que son intérêt était de rester à Lyon, avoue Jean-Pierre Bernès. Cette prolongation s'est faite naturellement. Nabil est un joueur très club, respectueux de l'OL et de sa hiérarchie. Il a la chance d'être dans le plus grand club français et avec le plus grand président. Jean-Michel Aulas a beaucoup d'affection pour lui. » Le boss de l'OL l'a prouvé en multipliant le salaire de sa nouvelle star par six (d'environ 500 000 € brut annuels à plus de 3 M€) jusqu'en juin 2020. « Nabil a pris une dimension mondiale, concède "JMA". Cela avait fait sourire lorsque j'avais dit, l'an dernier, que Fekir était mon Messi à moi. À chaque match, dans toutes les conditions et dans toutes les situations, il crée quelque chose. Nabil est formidable ! » Mais le président lyonnais n'est pas philanthrope non plus. Il sait bien qu'il a un joyau dans son coffre. Et qu'à la bourse des transferts sa cote ne fait qu'augmenter. ■ F. V.

SUITE DE LA PAGE 11 blessés, je n'aurais peut-être pas joué autant et aussi rapidement... Le malheur des uns fait le bonheur des autres.

Hubert Fournier vous a tendu la main, mais il vous a parfois secoué, notamment quand vous étiez perturbé par votre choix de sélection entre la France et l'Algérie. Il avait dit que vous feriez mieux de penser au terrain plutôt que de vous exprimer dans les médias... Oui. Je m'en souviens très bien. Et le match suivant, on gagne à Montpellier *(5-1)*. Je mets deux buts. Je lui ai bien répondu. Je lui ai montré que mes pieds savaient aussi parler ! Je ne sais pas s'il avait raison sur le coup... Mais ça parlait alors beaucoup trop autour de moi de ce choix personnel, à ce moment-là. Des gens se sont mêlés de ce qui ne les regardait pas. J'étais obligé de m'exprimer. Sur le terrain, j'ai bien réagi.

Où vous sentez-vous le mieux sur le terrain ? Ma vraie place est meneur de jeu, en soutien d'un ou deux attaquants. Mais ça ne me gêne pas de jouer aussi devant. Cette polyvalence est un point fort, surtout à mon âge. C'est toujours intéressant pour un coach d'avoir plusieurs solutions avec un seul joueur.

Avant le début de la saison dernière, vous aviez rarement été associé à Alexandre Lacazette. Comment expliquez-vous cette entente aussi rapide et prolifique ? On avait quand même joué ensemble avant, au cours de cette rencontre face à Bastia notamment, mais également quelques bouts de match. Alex est quelqu'un de facile à jouer, très bon techniquement, qui comprend vite et qui a le sens du jeu. Avec lui, c'est simple. Ç'a accroché tout de suite.

> **Si les Parisiens jouent comme en fin de Championnat,** ils seront très durs à déloger. »

En Europe, parmi les cinq grands Championnats, vous êtes le troisième meilleur duo offensif derrière les Barcelonais Messi-Neymar (65 buts à eux deux en Liga) et les Madrilènes Cristiano Ronaldo-Benzema (63), avec 40 réalisations à vous deux. Vous avez également inscrit 56 % des buts lyonnais en L1...** *(Il coupe.)* C'est bien, mais Alex y est pour beaucoup ! C'est aussi une belle réussite collective. On a une très bonne relation, en match comme à l'entraînement. Pourtant, on ne fait pas plus de spécifique que ça, tous les deux. Cette relation rejaillit sur le terrain. On déconne bien ensemble. Mais je déconne avec tout le monde !

Vous venez de prolonger votre contrat avec l'Olympique Lyonnais, début juillet. Pour vous, il était hors de question de partir ? Pas hors de question. Ça viendra un jour. Mais je me sens bien à Lyon, auprès de ma famille, dans ce club. Cette saison, on va aussi attendre que je confirme. Il fallait tout mettre de mon côté pour continuer d'avancer dans le bon sens. Il y aura également la Ligue des champions. J'ai envie de redonner à l'OL ce que ce club m'a apporté.

DE LA DÉCOUVERTE DU HAUT NIVEAU LORS DU BARRAGE DE LIGUE DES CHAMPIONS CONTRE LA REAL SOCIEDAD EN AOÛT 2014 AU TROPHÉE DE MEILLEUR ESPOIR DE LA LIGUE 1 EN PASSANT PAR LA LUTTE POUR LE TITRE CONTRE LE PSG DE DAVID LUIZ ET UNE PREMIÈRE CAPE EN BLEU CONTRE LE BRÉSIL, NABIL FEKIR A CONNU LA SAISON DE TOUS LES PLAISIRS.

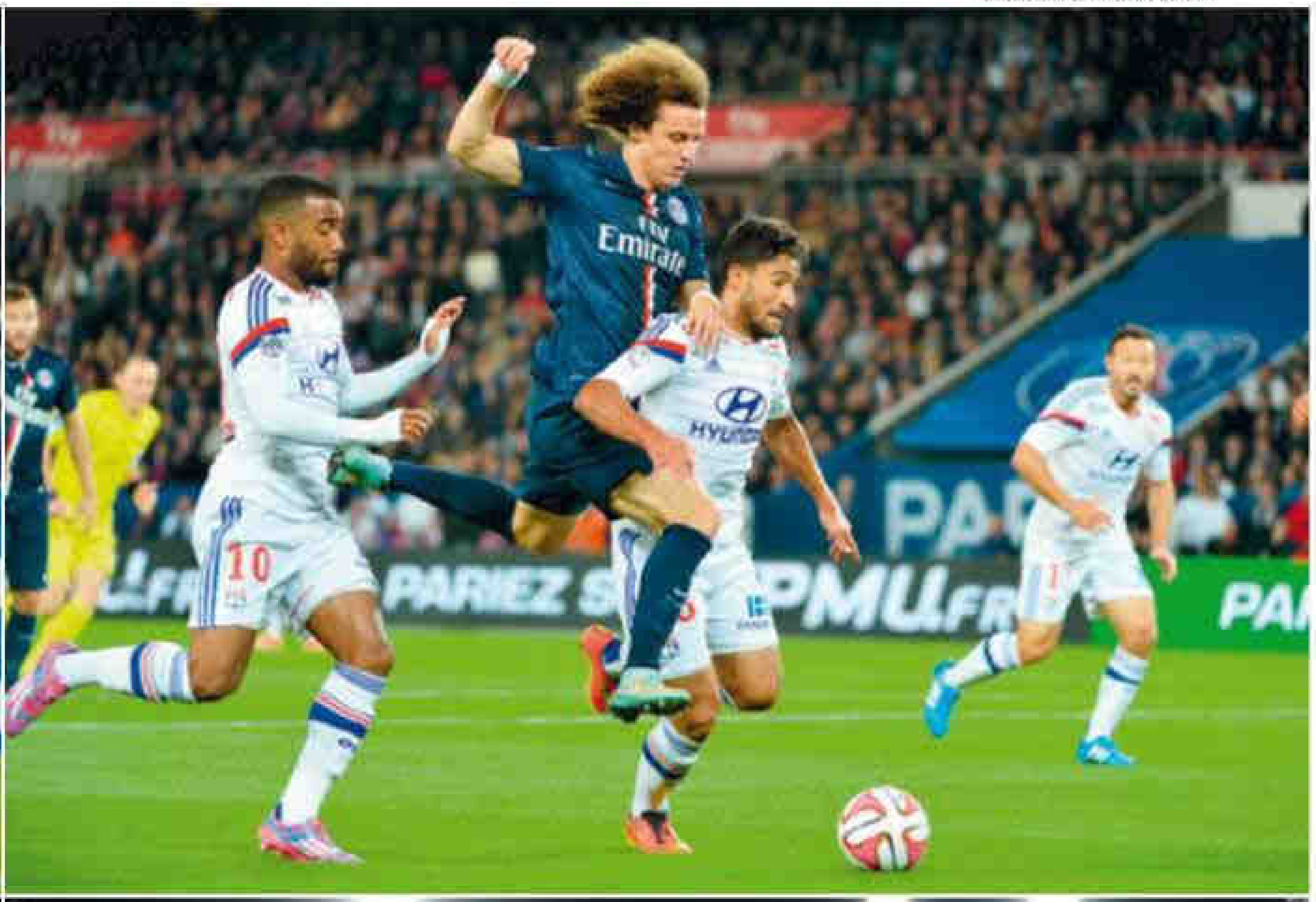

BERNARD PAPON - PIERRE LAHALLE - STÉPHANE MANTEY - ALAIN MOUNIC

Vous n'êtes pas rancunier… Non. Sinon, je ne serais plus ici, pas à l'OL.

En prolongeant jusqu'en juin 2020, vous avez également obtenu une grosse revalorisation salariale, plus en rapport avec votre nouveau statut. L'argent a-t-il été essentiel dans votre décision ? L'argent est important. Ce serait mentir de vous dire le contraire. Mais ce n'est pas tout. Déjà, c'est le terrain, le plaisir. Ma carrière n'avait jamais été jusque-là une question d'argent. Je voulais surtout arriver au plus haut niveau. Tout ça est venu après. C'est une autre forme de récompense.

Avez-vous l'impression qu'on vous attend désormais au tournant ? C'est toute l'équipe qui va être attendue au tournant, pas seulement moi ! On a fait une très bonne saison. Beaucoup de monde se demande si on est capables de récidiver.

Et alors ? J'ai confiance en l'équipe. On peut encore s'améliorer.

Vos coéquipiers Lopes, Umtiti, Ferri, Tolisso ou encore Grenier ont aussi prolongé leur contrat récemment ou à l'intersaison. Il n'y a qu'Alexandre Lacazette qui n'a pas prorogé son bail. Ça vous inquiète pour son avenir lyonnais, à trois semaines de la fin du mercato ? Non. Alex est assez grand pour savoir ce qu'il fait. C'est sa carrière. À lui de la régler.

Est-ce que l'Euro 2016 a pesé dans votre volonté de rester à l'OL ? Ç'a compté. On ne sait pas comment ça peut se passer dans un nouveau club. Après, dans la vie, il faut aussi prendre des risques. J'aime d'ailleurs bien en prendre, me remettre en question. Mais là, je me sens bien à Lyon. *(Malin.)* On va dire que j'ai pris un risque calculé en restant à l'OL.

Le PSG faisait partie des équipes qui vous observaient sur vous, cet été, avec Manchester City et Arsenal. Paris, ça vous a titillé ? Pourquoi pas à l'avenir ? On ne sait jamais… Mais, pour être franc, je préférerais vivre une expérience à l'étranger après l'OL. Après, il faut être prêt, se préparer à tout dans la vie et dans le foot.

Quelles sont vos ambitions pour cette saison ? Gagner au moins un titre. Décrocher quelque chose avec Lyon. Qu'ils soient collectifs ou personnels, on joue pour gagner des trophées et des récompenses. C'est ce qu'on retient dans un palmarès. Ce ne sont pas les places de deuxième ou de finaliste. La saison dernière, on a tous regretté les parcours qu'on a faits en Coupes. Mais c'était peut-être aussi un mal pour un bien. On n'a pas laissé trop de jus dans les Coupes pour en avoir en Championnat.

Est-ce important pour vous tous, pour votre jeune génération, de ramener Lyon en Ligue des champions, la saison où l'OL va entrer dans son nouveau stade ? Ça fera partie de l'histoire. On a aussi rempli l'objectif de début de saison. C'est bien de remplir ses objectifs. Maintenant, il faut enchaîner. Il ne faut pas faire de la figuration en C1.

Pouvez-vous aller chercher le PSG en L1 ? On leur a longtemps tenu tête la saison dernière. On a même été devant jusqu'à une dizaine de journées de la fin. Mais s'ils jouent comme en fin de Championnat, ils seront très durs à déloger.

Cette saison, vous aurez en plus la C1 à assumer. Avez-vous les moyens de jouer sur tous ces tableaux ? Ce sera une saison plus compliquée, avec beaucoup plus de matches. Il faudra bien se préparer. Mais le groupe est prêt à relever ces défis. C'est enthousiasmant de découvrir tout ça pour la plupart d'entre nous. De jouer la Ligue des champions, le haut de tableau en L1 et d'entrer dans un nouveau stade fabuleux. Il n'y a pas si longtemps, on rêvait tous de ça ! Ce serait bien de ramener quelque chose. Ce serait un signe de progression pour tout le monde, une forme d'aboutissement collectif.

ALEX MARTIN/L'ÉQUIPE

LORS DE L'ENTRETIEN, LE JEUNE LYONNAIS AFFICHE LA MÊME FACILITÉ QUE SUR LE TERRAIN.

En mars dernier, vous avez également connu votre première sélection en équipe de France, contre le Brésil (1-3). Tout s'est vraiment accéléré d'un seul coup… Ça restera aussi quelque chose de fort, bien gravé dans ma tête. Il y a eu la défaite, mais c'est quelque chose de magnifique d'affronter le Brésil au Stade de France pour sa première sélection.

Cette première est aussi arrivée dans un climat tendu autour de vous. Avec le recul, comment avez-vous digéré la polémique au sujet de votre choix de porter le maillot tricolore de préférence à celui de l'Algérie ? Cette première sélection chez les Bleus a été un soulagement. Au moins, c'était clair dans la tête de tout le monde. Mais mon choix est logique. Je suis né en France et j'ai porté auparavant le maillot de l'équipe de France Espoirs. Je joue à l'OL. J'ai été formé en France. J'ai choisi le maillot dont j'avais personnellement envie. Tout simplement.

Vous avez pourtant consulté beaucoup de personnes avant de vous tourner vers les Bleus : vos parents, vos dirigeants à Lyon, Jean-Michel Aulas et Bernard Lacombe, et votre agent, Jean-Pierre Bernès, qui a beaucoup pesé aussi… C'est obligé de prendre en considération les opinions et les sentiments des gens qui comptent pour vous. Je savais aussi que ce choix était important pour ma famille. Je devais bien en parler avec eux. Mais c'est moi qui ai tranché au final.

> **Sur le terrain, il n'y a plus de timidité, de gentillesse.** Il n'y a plus rien ! C'est un autre monde. "

Vos proches vous présentent comme quelqu'un d'assez timide dans la vie. Pourtant, balle au pied, vous êtes plutôt provocateur ! Quand je ne connais pas les personnes, je suis assez réservé. Après, je me lâche plus. Je ne teste pas les gens. Il me faut un temps d'adaptation pour me lâcher, rigoler avec eux. Sur le terrain, c'est différent. C'est le foot, autre chose. Il n'y a plus de timidité, de gentillesse. Il n'y a plus rien ! C'est un autre monde. Le terrain et la vie, c'est pas pareil. Je suis quelqu'un d'autre sur le terrain !

Techniquement, certains observateurs osent quelques comparaisons entre vous et Lionel Messi… *(Il coupe.)* Oh là, c'est un peu fort ! Je suis encore très, très loin de lui. Après, avec le travail, on ne sait jamais. J'espère pouvoir me rapprocher au maximum de lui, un jour. Nous n'avons pas du tout la même trajectoire. Mais je crois en mon destin. Il est déjà écrit. Tout ce qui nous arrive dans la vie n'arrive pas par hasard.

Le Ballon d'Or est-il un rêve ultime ? Dire non serait mentir. J'y pense comme tout joueur ambitieux. Mais pas tout de suite. » ■ F. V.

* *11 matches en L1 en 2013-14 dont six comme titulaire.*
** *27 buts pour Alexandre Lacazette et 13 réalisations pour Nabil Fekir en L1 en 2014-15.*

Bio express
_Nabil Fekir

22 ans. **Né le** 18 juillet 1993, à Lyon (Rhône). 1,73 m ; 72 kg. Attaquant. International A (4 sélections, 1 but).
PARCOURS : Vaulx-en-Velin (2007-2010), Saint-Priest (2010-11), Lyon (depuis juillet 2011).
PALMARÈS : néant.

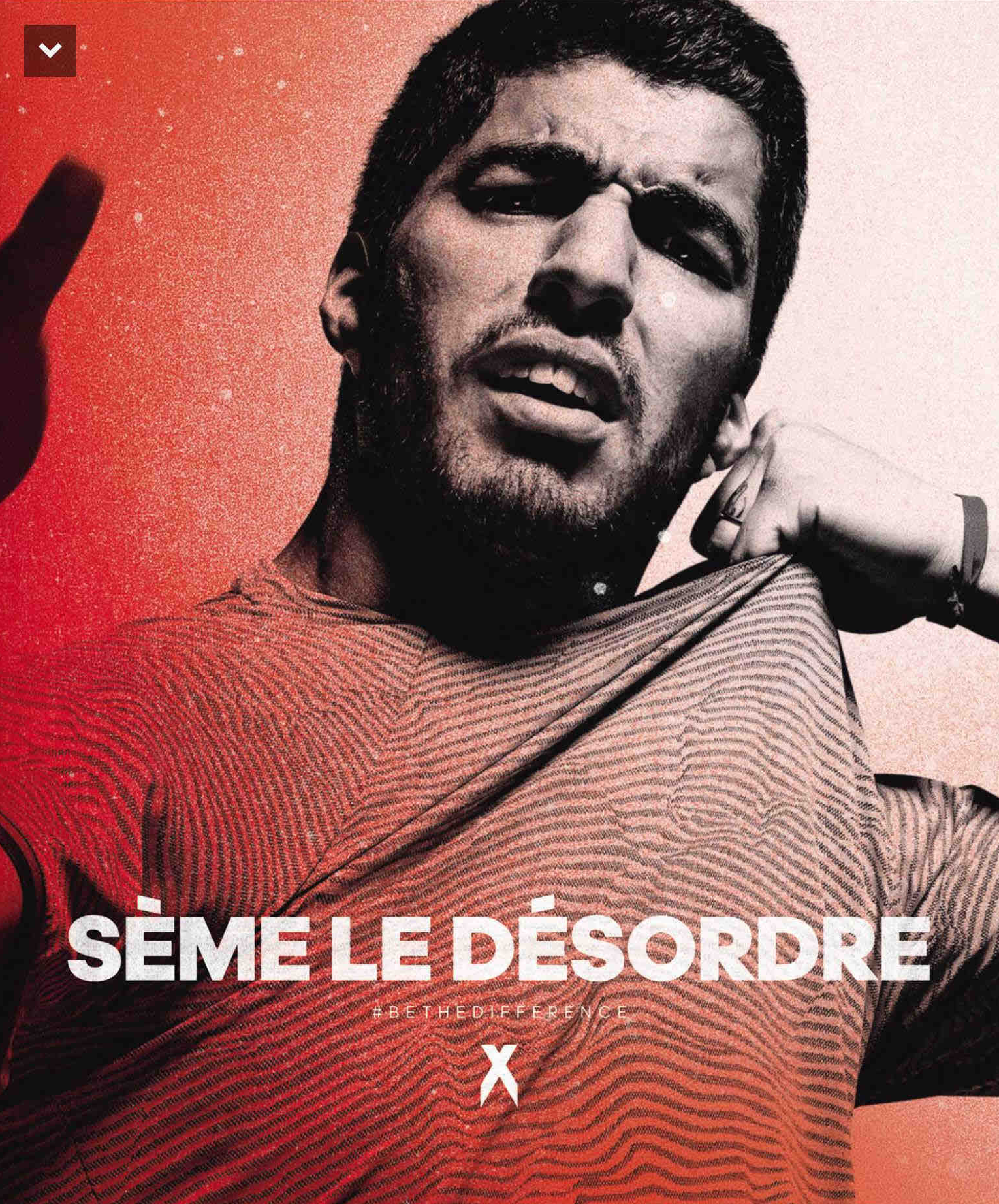
SÈME LE DÉSORDRE
#BETHEDIFFERENCE

adidas

FORUM

PAGES RÉALISÉES PAR PATRICK SOWDEN, AVEC NICK CARVALHO ET FLORIAN PERRIER

STÉPHANE MANTEY

L'INDISCRÉTION

VAUTROT RÉHABILITÉ

Onze ans après sa démission de la Direction technique nationale de l'arbitrage (DTNA), Michel Vautrot est revenu en grande pompe à Clairefontaine. Le plus célèbre des sifflets français a donné son nom à la dernière promotion bleu-blanc-rouge des arbitres fédéraux 4, lors d'un rassemblement au centre technique national en fin de semaine passée. Ce parrainage n'est pas anodin. Il a été initié par Pascal Garibian, l'actuel DTN de l'arbitrage, mais également par Noël Le Graët, le président de la FFF, et Éric Borghini, le président de la commission des arbitres à la FFF. Les trois hauts dirigeants ont souhaité que l'ancien arbitre « revienne par la grande porte » dans un monde auquel le Franc-Comtois a donné plus de cinquante-deux ans. Michel Vautrot (69 ans) avait claqué la porte de la DTNA en 2004 après avoir découvert, puis dénoncé des escroqueries et des agissements suspects au sein de l'arbitrage français. Ses soupçons s'étaient confirmés par la suite dans la fameuse affaire « des téléphones portables ». Mais, celui qui est toujours instructeur et délégué pour l'UEFA n'était jamais revenu en arrière. En 2009, il avait été une première fois réhabilité en recevant la Légion d'honneur des mains de Nicolas Sarkozy. En acceptant cette main tendue par le trio Le Graët-Borghini-Garibian, Michel Vautrot a en partie passé l'éponge. Pendant trois jours, il a retrouvé sa chambre à Clairefontaine, celle du « Président », celle de Laurent Blanc en 1998. ■ F.V.

CONFIDENTIEL

Pernet quitte Sochaux. Après le rachat du club par la société chinoise LEDUS, Laurent Pernet ne sera pas resté longtemps président délégué du FC Sochaux-Montbéliard. Arrivé en mai 2013 alors que le club franc-comtois était encore en Première Division, ce salarié de Peugeot va retourner dans le groupe automobile PSA, vraisemblablement à l'étranger où il avait déjà occupé les postes de directeur général en Autriche ainsi que de directeur des ventes en Allemagne. Pernet, cinquante et un ans, quittera ses fonctions au FCSM le vendredi 14 août prochain. Le nom de son successeur n'est pas encore connu, mais celui-ci devrait être issu de l'entreprise LEDUS ou de sa holding, Tech Pro Technology.

Un international camerounais vers le Gazélec. Le Gazélec Ajaccio est en négociations avancées avec Jacques Zoua, international camerounais de vingt-trois ans. Cet attaquant appartient au Hambourg SV, mais a été prêté, la saison passée, au Kayseri Erciyesspor avec lequel il a disputé 23 matches pour 8 réalisations en Championnat turc. C'est de ce club qu'arrive aussi l'ex-Rennais Kader Mangane, qui vient de s'engager pour une saison avec le promu corse en Ligue 1.

LA QUESTION QUE L'ON N'A PAS OSÉ POSER À YANN M'VILA

« Vous voulez le portable de Valérie Damidot pour refaire votre déco ? »

RICHARD MARTIN

TWITTOS

« @FCMetz_officiel vous pensez que j'ai besoin de m'abonner pour les fois où je viendrais vous voir cette saison ? » **Bouna Sarr** (Marseille), radin.

« Chute inexorable d'un club de la L1 au dépôt de bilan en 5 ans #tristesse#findaventures#aca » **Benjamin Psaume** (Arles-Avignon), fataliste.

« En Belgique il n'y a pas @beinsports_FR, pouvez-vous me donner un site pour regarder la Ligue 2 et suivre @asnlofficiel s'il vous plaît. » **Quentin Beunardeau** (Tubize), futur inconditionnel de la RTBF.

« Premiers pas sur le sol canadien. Quel accueil ! » **Didier Drogba** (Impact Montréal), tabernacle.

INSOLITE

MOI, DANIEL, ONZE ANS, ENTRAÎNEUR

Voici l'entraîneur que toute l'Angleterre attend. Il y a quelques jours, l'AFC Flyde, pensionnaire de National League North (D6), recevait Bolton (D2) lors d'un match amical. Sur le papier, une rencontre déséquilibrée. Mais, surprise, les Coasters ont accroché le nul (1-1). Tout ça grâce à Daniel Fryer, leur coach, âgé de… onze ans. Lors d'un concours, un supporter avait d'abord remporté le droit de diriger le club de son cœur. Étant finalement indisponible, ce fan a désigné le jeune garçon comme son suppléant. Discours d'avant-match, conférence de presse, remplacements… Daniel Fryer a tout fait comme un grand. Pour l'occasion, il portait même la tunique de l'entraîneur, sur laquelle était inscrit le mot « boss ». « Je vais essayer de les mettre en confiance avant la rencontre. S'ils ne sont pas dans leur match, je leur rentrerai dedans à la mi-temps », avait-il menacé, selon la BBC.

CHIFFRE

118

C'est, en heures, le temps d'apparition de Saint-Étienne à la télévision en 2014-15. Selon une étude réalisée par KantarSport, l'ASSE est le deuxième club le plus médiatisé derrière le Paris-SG (168 heures). Sur la saison passée, les Verts étaient plus attractifs que des clubs comme Marseille, Monaco ou Lyon. Une surprise. Les émissions dédiées, magazines généralistes, JT et directs diffusés sur l'ensemble des chaînes françaises ont été pris en compte pour réaliser ce bilan.

INTERRO SURPRISE _Marie-Christine Terroni

PRÉSIDENTE DU FOOTBALL CLUB FÉMININ JUVISY

A. GADOFFRE/L'ÉQUIPE

« L'arrivée de clubs masculins pros, les Girondins et le LOSC étant les derniers en date, va-t-elle profiter au foot féminin ?

Oui. Si le Championnat devient attrayant, il y aura peut-être une troisième place *(qualificative)* en Ligue des champions. Une Ligue Europa pourrait être créée ou même une Gambardella. Tout cela ferait venir des partenaires. Mais, surtout, il faut que la Fédé continue à développer le label féminin.

Pour maintenir la concurrence, Juvisy va-t-il devenir un club filial d'une équipe masculine ?

Non, car on veut conserver l'identité d'un club tout féminin. Plus la D1 sera relevée, plus il y aura de spectacle et plus les gens auront envie de s'attacher à une équipe comme nous. Aulas n'est pas né avec une cuillère d'argent dans la bouche, il a travaillé pour arriver où il est. C'est pareil pour nous.

Un club "tout féminin" comme vous est-il condamné à disparaître ?

Tout le monde ne pourra pas jouer au PSG ou à l'OL. Et si on est concurrencés par d'énormes moyens financiers, je ferai de la formation, j'irai chercher de la joueuse étrangère. J'ai trois préparateurs physiques et deux entraîneurs, du matériel de cryothérapie et du médical. Je ne jette pas l'argent par la fenêtre. La seule différence *(NDLR : avec le PSG)*, c'est que, au lieu de faire un stage au Qatar, je le fais à Vichy. » ■

DIS POURQUOI... L'ALGÉRIE A INTERDIT LE RECRUTEMENT D'ÉTRANGERS

Aujourd'hui, ils sont une trentaine. Bientôt, ils seront ailleurs. Au sein du football professionnel algérien, les étrangers sont persona non grata. Dans un contexte de crise financière, la Fédération nationale (FAF) a banni le recrutement de joueurs étrangers. Seule exception à cette règle inédite : ceux encore en contrat pourront aller au bout de leur engagement. « Compte tenu des difficultés financières, de l'impossibilité d'obtenir des devises légalement pour payer les salaires, indemnités de formation et de solidarité des joueurs étrangers ainsi que devant les agissements de certains agents de joueurs et autres acteurs du football peu scrupuleux, le bureau fédéral décide d'arrêter le recrutement des effectifs étrangers dans les clubs professionnels », justifie la FAF sur son site. Les transferts de devises vers l'étranger, lourdement réglementés au pays, sont particulièrement visés. Certains joueurs ont souvent recours à un marché parallèle et illégal afin de contourner ce système. Autre objectif : inciter les clubs locaux à faire des économies pour que « le nombre de joueurs non utilisés ne cesse d'augmenter et que la masse salariale devienne exorbitante ». Sur le plan sportif, cette décision s'inscrit dans une politique à long terme. Jusque-là, les clubs algériens ne pouvaient enregistrer que trois étrangers dans leur effectif. Et seulement deux d'entre eux pouvaient évoluer lors d'une même rencontre. ■

MARC FRANCOTTE/L'ÉQUIPE

3 RAISONS DE... PENSER QUE LES CLUBS FRANÇAIS VONT JOUER LA LIGUE EUROPA

Regardez les résultats du troisième tour aller de qualification la semaine passée ; 3-0 pour Saint-Étienne en Roumanie, même score pour le Bordeaux de Diabaté *(photo)* face aux Chypriotes. En face, c'était Târgu Mures et Larnaca, et alors ? Ça n'a pas empêché les Français de prendre ces rendez-vous au sérieux. Une leçon que la Sampdoria, humiliée à domicile (0-4) par les Serbes de Vojvodina, aurait dû apprendre avant l'examen.

Combien de fois a-t-on entendu qu'on ne pouvait pas jouer l'Europe le jeudi sans se mettre en danger le week-end en Championnat. **Au point que, si la France a plongé à l'indice UEFA distancée par le Portugal, c'est parce qu'elle a négligé cette compétition.** Mais le Guingamp de Sorbon *(photo)*, avec des moyens et un effectif limités, a montré la saison dernière, en échouant d'un rien en seizièmes face à Kiev, que la C3 pouvait provoquer une dynamique positive.

Bordeaux a un stade flambant neuf, Saint-Étienne et Marseille des enceintes refaites et agrandies, c'est bien. Mais, maintenant, il faut rentabiliser et soigner la fréquentation des lieux. **Même si l'adversité n'est pas toujours très renommée lors de la phase de poules, à eux de rendre ces rencontres spectaculaires** et d'aller le plus loin possible dans une compétition où, contrairement à la C1, la victoire n'est pas un fantasme afin de vivre de vraies belles affiches.

ROMAIN PERROCHEAU/L'ÉQUIPE

VINCENT MICHEL/L'ÉQUIPE

ROMAIN PERROCHEAU/L'ÉQUIPE

BAROMÈTRE

Jake Jervis. Le jeune Britannique vient de s'engager avec Plymouth (L4 anglaise). Et autant dire que Freddy Adu, treize clubs à vingt-six ans, n'a qu'à bien se tenir. Après avoir déjà testé l'Angleterre, l'Écosse et la Turquie, Jervis s'engage auprès de son onzième club. À vingt-trois ans.

Saïd Ennjimi. Quatre mois ferme et huit avec sursis. C'est la sanction infligée à l'arbitre français par la FFF. Au motif de conduite incorrecte et manque de déontologie. Le 24 avril dernier, à l'issue de Marseille-Lorient, il avait réclamé des maillots olympiens dédicacés dans un but caritatif et s'était emporté contre un membre du staff marseillais.

PIERRE LAHALLE

Rafael Benitez. Sa femme a avoué que, lors de son premier rendez-vous avec l'Espagnol, l'actuel entraîneur du Real Madrid a parlé de tactique. « Il a pris un stylo et a commencé à m'expliquer sur la nappe quelle formation était le 4-4-2 », a-t-elle raconté à La Region.

Paulao. Ce joueur de Mogi Mirim a été expulsé pour son numéro de maillot. À la mi-temps d'un match de Deuxième Division brésilienne, ce défenseur décide de changer de maillot. Mais, alors qu'il portait le n° 4 en première période, voilà qu'il porte le 3. Un numéro attribué à un coéquipier présent sur le terrain. L'arbitre s'en rend compte et lui inflige un second carton jaune synonyme d'expulsion.

FORUM

TOP 5
DES FESSÉES DE LA 1re JOURNÉE

La L1 démarre ce week-end. Attention aux corrections, souvent présages de calvaire pour le reste de la saison.

1. Rennes. Le 28 juillet 2001, les Bretons accueillent l'AJ Auxerre et se font

JACOB MAY/TENDANCE FLOUE/L'ÉQUIPE

humilier (5-0). Avec un quadruplé, Djibril Cissé est lancé dans la quête du titre de meilleur buteur (22 buts, à égalité avec Pauleta).

2. Dijon. Le stade Gaston-Gérard accueille la L1, pour la première fois de l'histoire du club, le 7 août 2011. Rennes inflige un 5-1 à des Bourguignons volontaires. Dijon redescendra en L2 (en s'inclinant 5-0 à Rennes).

3. Troyes. Nonda (doublé), Giuly et Gallardo ne font qu'une bouchée de l'équipe auboise, en ce 3 août 2002. Et 4-0 pour débuter une longue saison qui s'achèvera en L2 pour l'ESTAC et se ponctuera par un revers plus lourd (6-0) à Louis-II.

4. Nice. Nous sommes le 10 août 2013, les Aiglons se déplacent à Lyon et encaissent un 4-0. Les Azuréens termineront l'exercice au bord de la relégation (17e).

5. Toulon. Le 8 août 1992, Toulon se rend à Monaco et subit un cinglant 4-0. À la fin de la saison, les Varois descendent en L2 et sont même rétrogradés pour raisons financières à l'échelon inférieur.

PIERRE LAHALLE

L'IMAGE DE LA SEMAINE

En route vers un nouveau grand chelem, comme la saison dernière ? Le Paris-SG a, en tout cas, remporté son premier titre en battant des Lyonnais dépassés dans le Trophée des champions (2-0), à Montréal. C'est le troisième d'affilée pour les champions de France, plus que jamais favoris pour le titre.

LE PROCÈS
Accusé : le Red Star

INFRACTION. Syndrome lensois.

ACTE D'ACCUSATION. Mesdames et Messieurs les jurés, je ne sais pas si vous êtes supporters du Red Star, mais, si c'est le cas, je vous plains. Seize ans qu'ils attendaient le retour de leur club en L2, et il y avait mieux que le stade Pierre-Brisson de Beauvais, à près de 80 km de Bauer, l'enceinte historique non homologuée pour la compétition, pour fêter cela. Le Red Star a survécu grâce à son soutien populaire, mais les aficionados de Saint-Ouen n'étaient pas nombreux à avoir effectué le déplacement. À l'arrivée, une première défaite face à Créteil à « domicile ». La saison dernière, Lens, autre grand nom du football français, s'est noyé dans l'anonymat du stade de la Licorne, à Amiens, loin de Bollaert où le Red Star jouera la prochaine journée. La galère ne fait que commencer.

PLAIDOIRIE DE LA DÉFENSE. Vous avez raison, mon cher confrère, le Red Star est pénalisé, mais pourquoi accabler un club qui a gagné sur le terrain – champion de National – le droit de retrouver la Ligue 2 plutôt que montrer du doigt les responsabilités politiques qui font que le club vivote dans un stade indigne ?

VERDICT. Acquitté. D'abord, parce que ce premier résultat est injuste pour le Red Star, qui a dominé les débats. Ensuite, parce qu'il est tout aussi injuste de lui faire porter le chapeau de la pauvreté d'un football parisien dissimulé derrière les ors du Paris-SG. ■

L'INFOG
COUPE DE LA LIGUE : ÇA RAPPORTE

Le premier tour de la Coupe de la Ligue se disputera le mardi 11 août. Pour les clubs pros, c'est une aubaine car ça remplit les caisses et ça rapporte une qualification européenne pour le vainqueur. Pas étonnant que peu de voix s'élèvent pour sa suppression. Pour rappel, voici les dotations.

Vainqueur	**1 720 000 €**
Finale	**1 090 000 €**
1/2 finales	**610 000 €**
1/4 de finale	**385 000 €**
8es de finale	**265 000 €**
16es de finale	**175 000 €**
2e tour	**120 000 €**
1er tour	**100 000 €**

À SUIVRE

TEXTES ROBERTO NOTARIANNI ET FRANK SIMON

UN JOUEUR →

Drogba, messie de Montréal

Après une période d'incertitude, son arrivée à l'Impact Montréal, l'autre mercredi, a déchaîné les passions et déclenché une véritable « Drogbamania ». Rarement un joueur de calibre mondial aura reçu pareil accueil au Québec. Restait donc à la star ivoirienne à effectuer ses débuts au stade Saputo. Soit jeudi contre le New York Red Bulls, ou bien trois jours plus tard pour la réception de DC United. Dopé par l'arrivée de Drogba, l'objectif de l'Impact demeure d'accrocher le top 6 pour pouvoir disputer les play-offs de la MLS.

PIERRE LAHALLE

UN TROPHÉE ↓

La Lazio complexée face à la Vieille Dame ?

L'heure de la revanche a sonné pour la Lazio. Battue par la Juve en finale de la Coupe d'Italie en mai dernier (0-1 a.p.), l'équipe romaine va de nouveau défier les Turinois ce samedi à Shanghai. L'enjeu : cette même Supercoupe d'Italie qui, il y a deux ans, avait vu les Bianconeri s'imposer très largement (4-0) sur les Romains à l'Olimpico. L'équipe de Stefano Pioli nourrira-t-elle des complexes face au quadruple champion d'Italie en titre ? C'est qu'Antonio Candreva *(avec Lorik Cana sur la photo)* et ses camarades n'ont gagné aucune de leurs sept dernières rencontres face à la Vieille Dame (six défaites, un nul). Mais l'envie de remporter le premier trophée de la saison est là pour les Romains, tout comme la volonté de se mettre psychologiquement sur les bons rails avant de disputer les barrages de C1 dans la seconde moitié du mois d'août.

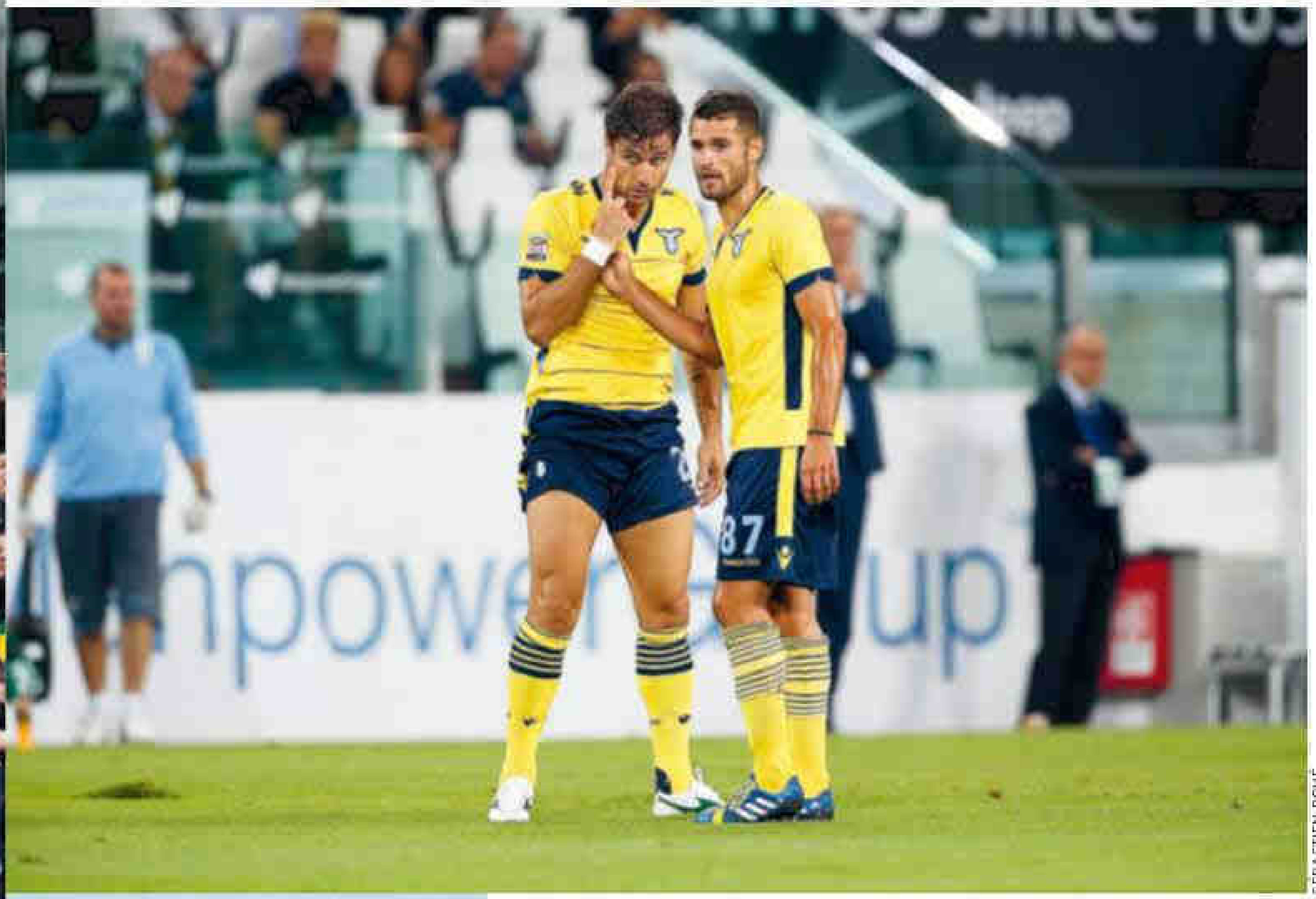

SÉBASTIEN BOUÉ

PALICE

UNE REPRISE ↑

Norwich: les Canaris sont de retour

Jour de fête ce samedi à Carrow Road : après deux ans d'absence, Norwich et ses supporters *(photo)* retrouvent la Premier League, à domicile, face à Crystal Palace. Si Bournemouth et Watford, les deux autres promus, sont montés directement, le club de l'est de l'Angleterre avait dû batailler en play-offs, éliminant d'abord Ipswich dans un derby régional combattu (1-1, 3-1), avant de disposer de Middlesbrough (2-0), devant 86 000 personnes à Wembley. Alex Neil, le coach des Canaris, pourra compter sur Cameron Jerome, 20 buts en Championship en 2014-15, ainsi que sur des défenseurs expérimentés tels que Steve Whittaker (ex-Rangers) et l'ancien Messin Sébastien Bassong. Côté renforts, Robbie Brady (Hull) vient d'être recruté pour 10 M€, alors que Van Wolfswinkel (Saint-Étienne) et Lafferty (Rizespor) reviennent de prêt.

PATRICK ARTINIAN/L'ÉQUIPE

← UN RETOUR

Sedan taille National

Vendredi à Louis-Dugauguez, un petit événement est attendu : Sedan, de retour en National, accueille Consolat Marseille. Relégué administrativement en CFA2 il y a deux ans alors qu'il évoluait en L2, le club ardennais a enchaîné deux montées en deux ans, avec à sa tête Farid Fouzari, un de ses anciens joueurs. Ce come-back autorisé par la DNCG, intervient sur fond d'encadrement de la masse salariale mais les Sangliers disposent de quelques joueurs d'expérience comme l'ancien international camerounais Albert Baning, revenu il y a deux ans, ou encore l'avant-centre Kevin Goba, cousin d'un certain Didier Drogba. Pour le fervent public ardennais, l'essentiel est évidemment de se rapprocher de l'élite. Ça passe, déjà, par un bon résultat contre des Marseillais partis pour vivre une deuxième saison en National.

AU JOUR LE JOUR

Mercredi 5, 19:30 Vainqueurs en déplacement des champions israéliens du Maccabi Tel-Aviv (2-1), les Tchèques de Viktoria Plzen abordent en position de force le match retour du troisième tour de qualification de C1. **Jeudi 6, 20:00** Facile vainqueurs à l'aller en Transylvanie (3-0), Saint-Étienne renoue avec le Chaudron et son public à l'occasion de ce troisième tour de qualification de Ligue Europa contre les Roumains de Târgu Mures. **Samedi 8, 20:15** Tout proches d'une qualification pour le dernier carré de la Coupe de la Confédération africaine, les Orlando Pirates de Soweto accueillent sans crainte un CS Sfaxien qu'ils ont dominé (1-0) à l'aller en Tunisie. **21:00** Rien de tel qu'un petit choc inédit entre promus. Pour ses débuts en L1, le Gazélec Ajaccio se déplace à Troyes. **Dimanche 9, 14:30** Un horaire estival pour le choc de cette 3e journée du Championnat belge entre, d'un côté, Anderlecht, troisième du dernier exercice, et de l'autre, son visiteur du jour, le champion La Gantoise, trois victoires chacun en 2014-15, Coupe comprise. **23:30** Pour la quatrième fois de l'année, dont trois en Championnat Gaucho, le peuple de Porto Alegre se scinde en deux pour le derby Gremio-International, opposés dans le cadre du Brasileirao.

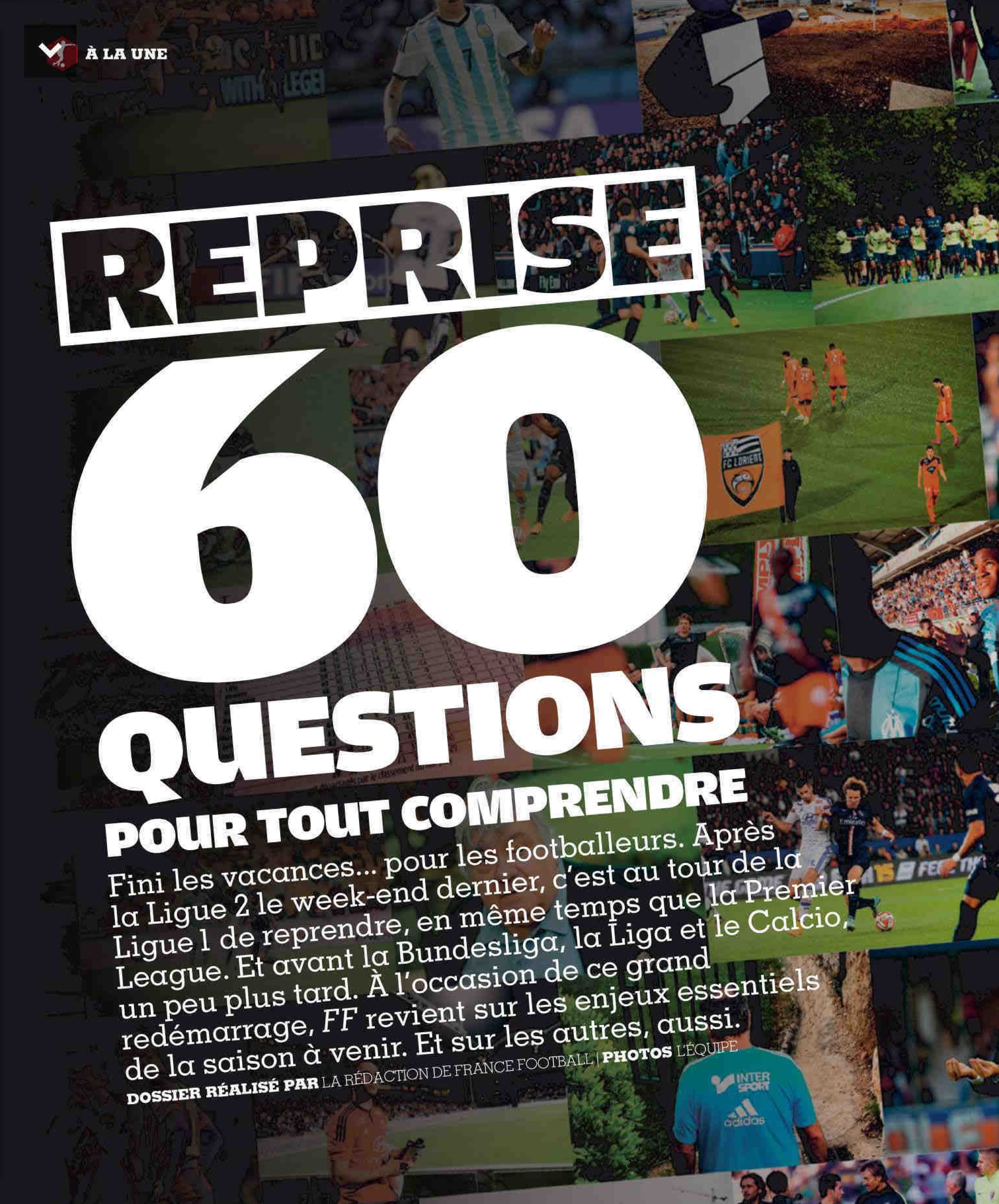

REPRISE 60 QUESTIONS POUR TOUT COMPRENDRE

Fini les vacances... pour les footballeurs. Après la Ligue 2 le week-end dernier, c'est au tour de la Ligue 1 de reprendre, en même temps que la Premier League. Et avant la Bundesliga, la Liga et le Calcio, un peu plus tard. À l'occasion de ce grand redémarrage, *FF* revient sur les enjeux essentiels de la saison à venir. Et sur les autres, aussi.

DOSSIER RÉALISÉ PAR LA RÉDACTION DE FRANCE FOOTBALL | **PHOTOS** L'ÉQUIPE

PARIS SAINT-GERMAIN 2015
QUADRUPLÉ 2015
HYUNDAI
Fly Emirates

DÉJÀ UN TITRE POUR ADRIEN RABIOT ET LE PSG, VAINQUEURS DU TROPHÉE DES CHAMPIONS FACE À LYON (2-0). ET SI À LA FIN, C'ÉTAIT ENCORE LES PARISIENS QUI GAGNAIENT?

PIERRE LAHALLE

La Ligue 1 sera-t-elle passionnante ?

ÉVIDEMMENT. Il faut d'emblée séparer deux notions bien distinctes, à savoir le niveau d'une compétition et le suspense qu'elle génère. Comme tous les ans, le mercato fait des dégâts. Il appauvrit la L1 (le PSG excepté qui est une sorte d'incongruité) en même temps qu'il l'enrichit et l'assainit financièrement. Mais une fois le coup d'envoi donné, tout cela est mis entre parenthèses. Tant qu'il ne se confronte pas aux forces venues de l'étranger, notre petit monde peut s'imaginer être le plus beau et le plus intelligent. Et si c'était vrai ? La L1 ? Une sorte de truc époustouflant si l'on s'arrête aux chiffres et il faut bien s'y arrêter, car ils disent beaucoup de choses. Prenons pour base les temps de passage à mi-parcours des quatre dernières saisons qui correspondent à la présence en L1 d'un PSG qatarisé et survitaminé. Fin décembre 2011, Paris est champion d'automne (40 points) avec trois points d'avance sur Montpellier, quatre sur Lille et cinq sur Lyon. Quatre équipes en cinq points, tout va bien. Fin 2012, le PSG, l'OL et l'OM sont à égalité avec 38 points, dans une sorte de triplé royal. Un must inégalé. À Noël 2013, le PSG (44 points) compte trois points d'avance sur Monaco et quatre sur Lille. Pas mal du tout. Au tournant du dernier exercice, l'OM trônait (41 points) avec deux points d'avance sur l'OL, trois sur Paris et cinq sur Saint-Étienne. Un régal. Fin 2014, il y avait de quoi rendre jaloux nos puissants voisins, sauf peut-être les Espagnols qui se nourrissent quasi exclusivement de leur phénoménal duel Real-Barça (Real, 45 points; Barcelone, 44, et Atletico, 41 à mi-course). En Angleterre ? Dix points d'écart (!) entre le leader Chelsea (46 points) et Manchester United (36 points) troisième, avec entre les deux City (43 points). En Italie ? Treize points d'écart (!!) entre la Juventus (46 points) et Naples troisième (33 points) avec au milieu la Roma (41 points). En Allemagne ? Dix-sept points d'écart (!!!) entre le Bayern (45 points) et Leverkusen troisième (28 points) avec Wolfsburg en chasse-patates à neuf points (34 points). Franchement, question bagarre, rien ne vaut notre bonne vieille Ligue 1, même si, pour l'instant, et pour quelque temps encore, à la fin, c'est toujours le PSG (déjà victorieux du Trophée des champions), qui gagne, et largement. Ce n'est pas un hasard si, plus que tout autre, notre Championnat est pillé. Avec son réservoir d'une folle densité (et capable de se régénérer rapidement), il est le creuset d'une compétition extrêmement dense, un phénomène favorisé, il faut le préciser, par sa frilosité générale. L'un des arguments d'ailleurs utilisé par les tenants d'un système à deux montées et deux descentes est qu'il favoriserait un jeu plus ouvert en enlevant un peu de pression aux clubs les plus menacés. On n'est pas obligé de gober. Quoi qu'il en soit, en 2015-16 entre un PSG concentré sur son travail d'Hercule européen, un OL décidé à rendre coup pour coup, un OM qui ira de l'avant avec son Loco et son calendrier initial favorable (la Ligue fait tout pour préserver l'intérêt de sa L1), un Monaco bizarroïde, mais impossible à sortir du jeu pour l'instant, sans oublier le sparadrap stéphanois, toujours là même quand on ne l'attend pas, on est une nouvelle fois en droit d'espérer le meilleur, c'est-à-dire le plus haletant sur la durée. Petit bémol toutefois, si nos gros bras savent nous épater, c'est surtout lorsqu'ils ne se croisent pas, ce qui constitue un facteur de pondération négatif et nuisible. La saison dernière, dans un Championnat où il ne s'est inscrit que 2,49 buts en moyenne par match, les douze affrontements directs entre les quatre membres de notre carré magique ont plus fait pitié qu'envie avec vingt et un buts aux tableaux d'affichage (1,8 par match) et seize seulement en onze matches (un affreux 1,4 de moyenne !), si l'on enlève le prolifique OM-PSG (2-3). Pour en arriver là, il a fallu s'infuser trois 0-0, deux 1-0 et trois 1-1 (dont les deux PSG-OL). Il ne faut pas s'étonner du coup si l'on admire d'un œil la compacité de notre classement et de l'autre... le foot venu d'ailleurs. ■ G. EJ.

> ON ADMIRE D'UN ŒIL LA COMPACITÉ DE NOTRE CLASSEMENT ET DE L'AUTRE... LE FOOT VENU D'AILLEURS

Quelle équipe a gagné le concours du maillot le plus laid ?

LE GAZÉLEC. La lutte a été serrée jusqu'au bout. Parce que beaucoup, finalement, pouvaient prétendre à cette palme du mauvais goût

DR

réservée aux seules tenues à « domicile ». Après cinq tours de vote à bulletins secrets, Guingamp, Lorient et le Gazélec ont fini par se détacher. Restait à élire le cador. Entre la couleur fluo qui vire presque à l'orange et l'omniprésence des sponsors qui fait davantage penser à une combinaison de F1 qu'à un maillot de foot, le « Gaz » l'emporte. Bravo aux Corses : aucun match de L1 et déjà un trophée en poche ! ■ T. C.

Grenier redeviendra-t-il Grenier ?

OUI. Depuis décembre 2013, Clément Grenier, vingt-quatre ans, est torturé par son corps. Pubis, abdos, adducteurs, staphylocoque, cheville et, depuis le 25 juillet dernier, tendon droit fémoral de la jambe gauche rompu. Quatre mois d'indisponibilité de plus ! Après les huit mois out de la saison passée. Triste comme le spleen baudelairien. Il y a une genèse à tous ces gros pépins, comme l'explique Fred Guerra, qui était l'agent du milieu de terrain depuis ses quinze ans jusqu'à il y a quelques mois : « Quand il a commencé à ressentir une gêne physique qui le faisait souffrir fin 2013, personne n'a pris la mesure de la chose, ni moi, ni le staff médical de l'OL, ni les chirurgiens. J'avais demandé à Clément de serrer les dents, parce qu'il y avait le Mondial au Brésil à la clé. Le club avait demandé la même chose, et le joueur avait envie de jouer, tout le monde est allé dans le même sens. Les médecins me rassuraient. Et peut-être aussi que Clément ne nous avait pas tout dit sur sa blessure, par amour pour le football. » Au final, Grenier dut déclarer forfait à la dernière minute pour la Coupe du monde 2014. Guerra n'a pourtant aucun doute : « Clément a un mental hors norme, vu le nombre de fois qu'il est revenu, qu'il s'est relevé après être retombé. » L'ancien agent de l'international français (5 sélections) dresse un constat : « Clément est quelqu'un d'excessivement stressé, mais il ne le reconnaît pas. La peur de mal faire. Il est temps qu'il fasse une liaison entre sa tête et son corps, qu'il commence par là où est le mal, et je pense que le mal est dans son stress qui peut déclencher des faiblesses dans son corps. S'il arrive à surpasser son anxiété, s'il accepte d'être patient, il remplira ses objectifs. Il faudrait qu'il trouve quelqu'un de confiance pour parler de ça, une personne qui a de l'expérience. Mais il ne s'agit pas d'aller voir un psy. » Grenier, qui est intelligent, n'a donc plus qu'à se lâcher pour repartir de l'avant. « Quand Clément fait quelque chose, conclut Guerra, il pense déjà à l'après, l'après, l'après. *(Il insiste.)* Depuis le début de sa carrière footballistique, il ne vit pas le moment présent. » À lui de dépasser ses maux pour vite écrire une suite. ■ Y. BI.

ALEX MARTIN/L'ÉQUIPE

LE LYONNAIS A DISPUTÉ SIX MATCHES DE L1 EN 2014-15.

Bordeaux restera-t-il invaincu dans son nouveau stade ?

OUI. Les Girondins devraient certes se méfier. L'histoire récente des deux clubs de L1, Lille puis Nice, qui ont changé d'antre, a de quoi les interpeller. Le LOSC n'est resté invaincu sur ses terres qu'une rencontre – contre Nancy (1-1) –, avant de s'incliner devant le PSG (1-2). Les Niçois, eux, n'ont guère été plus performants. Ils ont attendu quatre matches avant d'être défaits par... Bordeaux (1-2). Une « malédiction » qui n'a pas de quoi inquiéter les supporters des Marine et Blanc, qui ont coché la 19e journée et la réception de l'OM le 19 décembre. Car, ce qui leur importe plus que tout, c'est de rester une « terra incognita pour les fadas ». Et ça dure depuis le 1er octobre 1977. ■ L. CR.

ALAIN MOUNIC

LES ULTRAMARINES ESPÈRENT QUE LEUR NOUVEL ÉCRIN RESTERA IMPRENABLE. MÊME APRÈS LA RÉCEPTION DE L'OM EN DÉCEMBRE...

Quelle sera l'équipe surprise ?

POURQUOI PAS NANTES ? Ce n'est qu'une question de bon sens, pas de hasard. Et encore moins de mauvaise foi. Pour désigner la formation surprise de la saison, il suffit juste d'éliminer une à une toutes les évidences. Désolé pour le goinfre parisien, mais évidemment impossible de compléter ses orgies habituelles avec cette distinction. Pas question, non plus, de retenir les trop évidents cadors sortants (Lyon, Monaco et Marseille) ni les aspirants prévisibles qui ont échoué au pied du podium la saison passée (Saint-Étienne et Bordeaux). On écartera également toutes ces formations (Angers, Bastia, le Gazélec, Guingamp, Lorient, Reims et Toulouse) qui vont avoir beaucoup de mal à entrevoir la lumière cette saison. Ainsi que Rennes, qui s'est fait une spécialité des exercices anonymes. Emballants, les profils pleins d'allant offensif de Caen, Nice et Troyes risquent de ne pas résister au réalisme clinique de la L1. Tentantes, les candidatures de Lille et de Montpellier manquent un peu de peps et d'épaisseur. Reste donc, si vous avez bien suivi, Nantes, qui a profité de l'intersaison pour trouver de la compagnie à Bammou. Une option qui peut suffire pour « rajaunir » et viser en fin de saison peut-être pas le podium, mais un paletot honorifique. ■ P. F.

JÉRÔME PRÉVOST

ATTENTION, LE COMMANDO CANARI EST PRÊT À RELEVER TOUS LES DÉFIS.

Bielsa terminera-t-il la saison à l'OM?

OUI. Voilà une bonne question que nous nous remercions d'avoir posée. Disserter sur Bielsa, notamment sur son avenir, est toujours un plaisir en même temps qu'un joli challenge. Petit résumé : le coach argentin n'est pas spécifiquement un entraîneur de club. Il a débuté par deux saisons avec son équipe de cœur, le Newell's Old Boys de Rosario entre 1990 et 1992. Il revendique un titre de champion dans une compétition tellement confuse entre l'ouverture et la clôture que personne n'y comprend grand-chose. Il a, en revanche, disputé à coup sûr, et perdu aux tirs au but, une finale de Copa Libertadores (1992). Ensuite, direction le Mexique pour deux saisons (1992-1994) à l'Atlas de Guadalajara (ah ! le joli nom !), puis deux autres (1994-1996) au Club America de Mexico, le tout sans résultats notoires. On ajoute une saison à Velez Sarsfield (1998) chez lui et puis, la même année, six matches (pas un de moins, pas un de plus) à l'Espanyol Barcelone pour une première et bien courte expérience européenne.

C'est en 2011 qu'on le retrouve à la tête d'un club, l'Athletic Bilbao. Là, il va faire du Bielsa pur jus, c'est-à-dire que l'empreinte qu'il laissera sera extraordinairement plus forte que les résultats obtenus. D'abord, une dixième place (avec, il est vrai au passage, une finale de Ligue Europa perdue 3-0 contre l'Atletico Madrid), puis une douzième. Pas de quoi grimper aux rideaux.

L'ARGENTIN A MONTRÉ QU'IL NE CRAIGNAIT NI DIEU, NI DIABLE, NI LES CONFLITS

Du coup, à soixante ans, Bielsa a encore beaucoup à prouver. Pour sa première saison marseillaise, il a montré qu'il ne craignait ni dieu, ni diable, ni les conflits. Mais sa méthode musclée et son style de jeu très exigeant, qui ont fini par user son collectif physiquement et psychologiquement, n'ont tenu le choc que parce qu'il a eu l'audace et le talent de refiler la patate brûlante du bilan à son président, le très parisien, et donc très (injustement) détesté par le gros de la troupe des supporters marseillais, Vincent Labrune. Il faut beaucoup d'orgueil, surtout dans notre bien pauvre Ligue 1, pour estimer que des désirs d'entraîneur sont des ordres, point barre. Mais ainsi fonctionne « el Loco », qui s'arroge tous les droits et les passe-droits et ne fait de cadeau à personne, pas même à son postérieur qu'il condamne au supplice de la glacière à chaque rencontre.

Avec des joueurs qu'il a toujours prétendu ne pas avoir souhaités, il a, pour sa première saison, terminé quatrième avec 69 points, un réel progrès par rapport à la saison précédente du club olympien (sixième avec 60 points), même si l'objectif de la C1 n'a pas été atteint. Cette année, il doit absolument l'être avec un effectif qu'il a lui-même construit. Il a demandé, et Labrune a cédé à presque tous ses désirs. Ou ses caprices, c'est selon.

Dès lors, plus le choix pour Bielsa. Si l'affaire tourne mal, ce sera son échec et il devra l'assumer. Avant la fin de la saison ? Il faudrait vraiment un cataclysme, imprévisible en l'état actuel des choses, pour qu'il parte de lui-même. Ou que Vincent Labrune puisse prendre une décision radicale sans avoir à déménager à la cloche de bois la nuit suivante, après avoir changé tous ses numéros de portables et fermé son compte Twitter. ■ G. EJ.

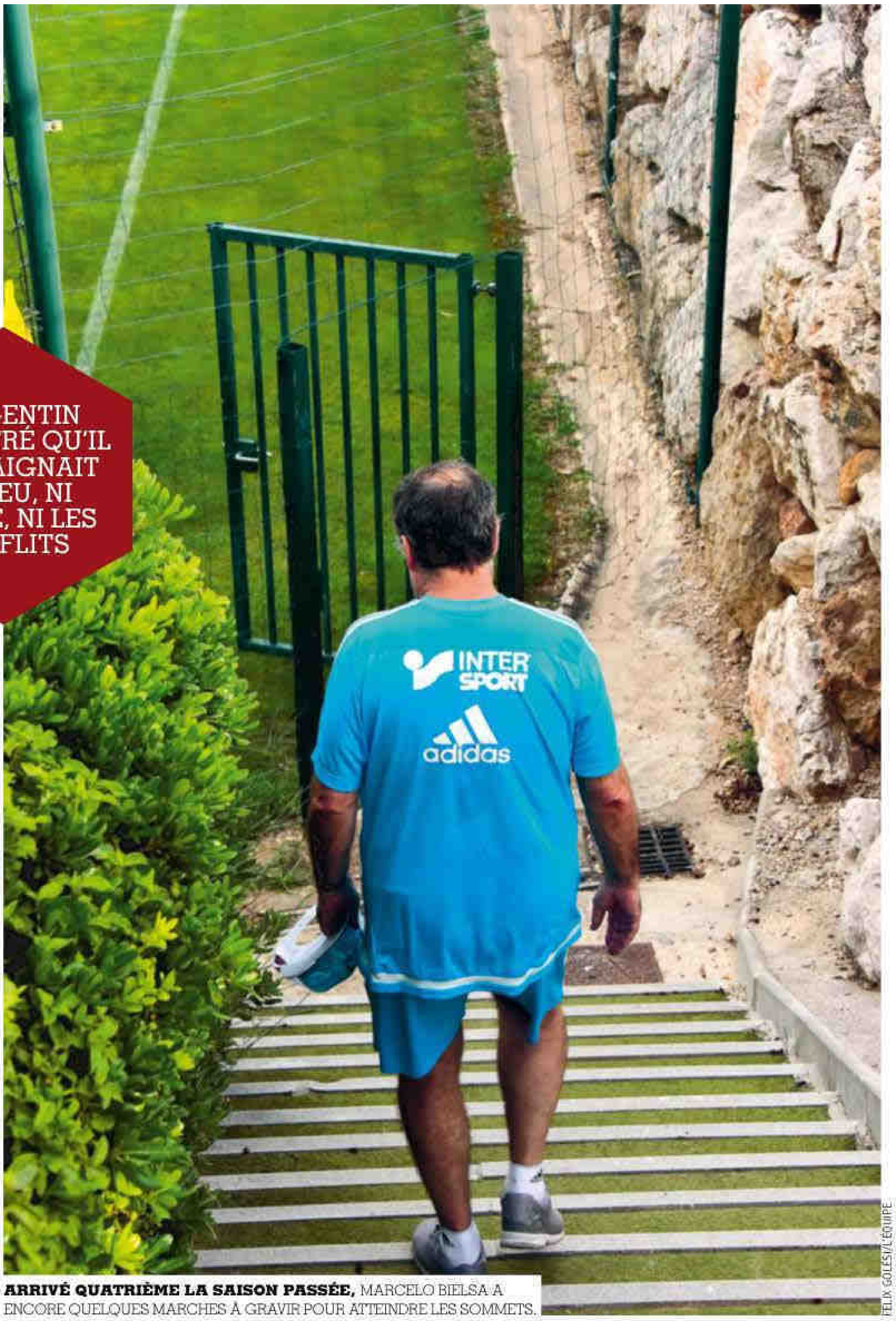

ARRIVÉ QUATRIÈME LA SAISON PASSÉE, MARCELO BIELSA A ENCORE QUELQUES MARCHES À GRAVIR POUR ATTEINDRE LES SOMMETS.

FÉLIX GOLESI/L'ÉQUIPE

SOIS IMPÉRIAL.
CONCENTRE TOI SUR UNE CHOSE, LA VICTOIRE OU RIEN.
VISE LA GLOIRE, GAGNE TOUJOURS ET VIS LA LÉGENDE.
SEULE LA VICTOIRE COMPTE, OFFRE-LA.

STÉPHANE MANTEY

La moyenne de buts en L1 sera-t-elle supérieure à celle de la saison passée ?

OUI. Qu'elle semble loin la saison 1982-83, la dernière où la L1 a atteint, et même dépassé, la barrière des 1 000 buts (1 090 précisément). Mais depuis 2011-12, on s'en rapproche: 956, 967, 931, 947... Aussi, la venue d'un fournisseur hors pair de caviars comme Di Maria et le maintien en poste de l'offensif Bielsa devraient permettre sans trop de problème à la L1 de faire mieux que les 2,49 buts par match recensés la saison passée. On table même sur une moyenne de 2,64, suffisante pour enfin taper dans le 1 000. ■ L. CR.

LAURENT ARGUEYROLLES

Martin redeviendra-t-il Martin ?

OUI. Ce « come-back » ne se fera certainement pas en un claquement de doigts, mais l'essentiel, pour le milieu lillois, demeure son retour dans le groupe pro, lui dont la dernière apparition en L1 remonte au 7 décembre 2014 au SdF à l'occasion du derby contre Lens (1-1). De retour d'une longue indisponibilité – blessure à un genou – fin juillet contre Besiktas, le Bleu du LOSC (15 capes, 2 buts) s'inscrit dans ce processus de réhabilitation. À raison, Hervé Renard ne le considère pas comme un titulaire, mais s'appuiera sur lui lorsqu'il aura retrouvé confiance et repères. « Pour l'équipe, il apparaît comme une solution à moyen terme », répète le boss lillois. Trois ans après son arrivée en provenance de Sochaux, la révélation *FF* de 2011 n'a plus de temps à perdre. Mais du temps de jeu à gagner, avant de progressivement devenir le maître à jouer du LOSC. Le chemin est long, mais, à vingt-sept ans, il n'est jamais trop tard. ■ F. S.

Leonardo Jardim peut-il dégager une équipe type ?

OUI. Quand on voit le subtil virage opéré par l'entraîneur portugais, la saison dernière, après que son hall de bienvenue se soit mué en gare de départs, on ne se fait pas de bile pour le Monaco 2015-16. Bien sûr qu'on ne s'est pas toujours amusé à regarder jouer l'ASM, mais il lui avait absolument fallu refonder une équipe new-look – qui ne correspondait pas franchement à ce qu'on lui avait fait miroiter – à partir d'une défense sur laquelle on pouvait s'appuyer. Mission réussie au-delà des espérances. En peu de temps, Jardim s'est fait une place enviable au panthéon des bons entraîneurs, justifiant un pragmatisme qui avait été sa marque de fabrique à Braga, à l'Olympiakos et au Sporting. Donc, dégager une équipe type, il sait y faire et l'a déjà prouvé. D'autant que son effectif est aujourd'hui incroyablement fourni. Et si l'on imagine aisément que Jardim s'appuiera sur l'ossature de la saison 2014-15, sûr que les places seront chères pour les petits nouveaux, surtout au milieu et devant. Ainsi, Dirar, Bernardo Silva et Martial furent-ils les titulaires de la fin de saison aux postes d'attaquants (au début c'était Berbatov, Ocampos et Dirar). Il faut désormais ajouter El-Shaarawy, Cardillo, Cavaleiro et Helder Costa. Au milieu, Pasalic, Bahlouli, Lemar et Adama Traoré vont eux aussi frapper à la porte de la titularisation. Saine émulation ou bureau des pleurs ? La saison sera longue sur tous les tableaux. Avoir quasiment deux équipes sous la main est un vrai luxe dans lequel Jardim va baigner avec délice. Lui-même a fixé le cap : être champion dans deux ou trois ans. Alors, il travaille sur le moyen terme. D'ici là, et s'ils restent, les jeunes loups seront devenus des cadres. Ça lui plaît à Jardim, ce travail de longue haleine. Quitte à se prendre la tête pour faire apparaître une équipe type. Nombreux sont ses collègues qui aimeraient être à sa place. Mais, feraient-ils aussi bien ? ■ J.-M. LA.

RICHARD MARTIN

POUR LE PORTUGAIS, TOUT EST UNE QUESTION DE SAVANT DOSAGE.

Ben Arfa redeviendra-t-il Ben Arfa ?

OUI. O.K., on connaît le refrain : Hatem Ben Arfa, vingt-huit ans, a souvent gâché son talent. A trop régulièrement débordé aussi, mais pas forcément sur les ailes. Voilà pour les raccourcis. Mais nous, on a envie d'y croire, même après six mois passés sans jouer en raison d'un fichu règlement. « Hatem a souvent été enterré, explique Michel Ouazine, son homme de confiance. Mais d'autres joueurs que lui se seraient complètement effondrés s'ils avaient subi ce qu'il a vécu... Il est par exemple revenu après la double fracture tibia-péroné à la suite d'un tacle de Nigel de Jong en 2010. N'oublions pas non plus qu'il a attrapé un staphylocoque doré au cours de son hospitalisation liée à cette double fracture... En 2011, il a aussi été victime d'un attentat à la cheville. Newcastle voulait l'opérer, moi je ne voulais pas. Ç'avait été toute une bagarre mais finalement il n'avait pas subi d'intervention. »

« D'AUTRES JOUEURS QU'HATEM SE SERAIENT COMPLÈTEMENT EFFONDRÉS »
Michel Ouazine, son homme de confiance

Dans les premiers mois de 2015, à la suite de la décision des instances, notamment de la FIFA, de l'interdire de jouer à Nice, le milieu offensif a profité de la parenthèse imposée pour s'aérer l'esprit en se baladant au musée d'Orsay, au Louvre, en allant voir de très nombreux films et en jouant aux échecs, sa nouvelle grande passion. Il n'a pas non plus relâché les efforts. « Hatem est allé au cœur du foot, raconte encore Ouazine, en faisant des matches épiques de foot en salle à Aubervilliers. Les gens étaient sidérés en voyant Hatem. Il a aussi couru tous les jours, au bois de Boulogne ou le long des quais de Seine. Il a fait de la muscu dans une salle à Paris avec un ami, Franck. Il a développé une rage positive, comme Rocky lorsqu'il s'entraînait. » Il s'est nourri d'un livre de Michael Jordan intitulé *N'abandonne jamais*.

Au final, il a surtout préféré signer à Nice, où il s'entend tellement bien avec Claude Puel, plutôt que d'aller toucher le pactole dans un club turc. « C'est dément ce qu'on lui proposait au niveau financier », assène Michel Ouazine, qui pense que l'ex-joueur de l'OM atteindra son rythme de croisière au niveau physique en novembre. Oui, ça va prendre du temps. Mais l'international français en a. L'OGCN est prêt à le lui accorder pour l'emmener le plus haut possible. L'histoire serait belle. Un film, ou un documentaire, sur l'international français devrait sortir un jour. Le réalisateur Bruno Sevaistre, devenu un proche du joueur, le suit depuis ses débuts, allant le filmer régulièrement. On parie que l'épisode niçois vaudra le coup. ■ Y. BI.

FÉLIX GOLESI/L'ÉQUIPE

À VINGT-HUIT ANS, L'INTERNATIONAL FRANÇAIS A L'OCCASION DE RATTRAPER LE TEMPS PERDU DEPUIS PLUSIEURS SAISONS.

Le meilleur buteur de Nantes inscrira-t-il au moins dix buts ?

OUI. L'énoncé fait forcément rire. Jaune. La saison passée, le meilleur réalisateur des Canaris n'était pas un attaquant mais un milieu, Jordan Veretout. Avec ses sept buts, il a surclassé les Bammou (4), Audel (3), Gakpé (3), Nkoudou (2) ou Bangoura (1). Et a fait aussi bien que Payet, Berbatov, Toivonen ou Lucas. Et même mieux que Pastore (5). Revigoré par un recrutement offensif de masse qui a déjà fait ses preuve en amical, qui sait si le FCN n'a pas trouvé en Sigthorsson le successeur de Loko, le dernier Nantais à avoir dépassé les vingt buts (1994-95) en L1 ? ■ P. F.

VINCENT MICHEL/L'ÉQUIPE

KOLBEINN SIGTHORSSON, UN GOLEADOR VENU DU FROID.

ALEX MARTIN

CHRISTOPHE JALLET ET L'OL, ÉTERNELS DAUPHINS DU ROI PSG.

L'OL peut-il terminer à une autre place que la deuxième ?

NON. Pourquoi non ? D'abord, parce qu'il ne devancera pas le PSG. Ensuite, parce qu'aucune autre équipe ne le devancera (CQFD). La cohérence d'un projet qui s'étale sur plusieurs années protège l'OL d'un accident. Rien à voir avec l'agitation qui règne à Marseille et encore plus à Monaco, les deux seuls vrais rivaux identifiés. L'arrivée à maturité d'une classe biberon pleine de purs talents sert désormais d'armure au club rhodanien. Pour avancer, il faut de la stabilité. Ici, il y en a. Et les quelques départs sont toujours compensés par des arrivées de poids (Beauvue, Morel). Grenier est blessé ? Oui, mais il sera de retour cet automne quand la saison sera encore longue. Fekir ? Un crack ! Il va le prouver. Le stade des Lumières, qui ouvrira en fin d'année ? Un atout considérable. Reste en contrepoint la Ligue des champions dévoreuse d'énergie. Mais il en ira de même pour Monaco et l'OM à un niveau équivalent ou un peu inférieur. Pas de quoi envisager une autre issue qu'un titre de champion d'une L1 à 19 équipes plus Paris. ■ G. EJ.

#BETHEDIFFERENCE

ALEX MARTIN/L'ÉQUIPE

Lyon sera-t-il toujours qualifié pour la C1 quand il entrera dans son nouveau stade ?

CE N'EST PAS GAGNÉ. Évidemment, l'été lyonnais ne prête pas au débordement d'optimisme. Grenier out, une défense qui se cherche... Qualifié directement pour la phase de groupes de la Ligue des champions, l'OL ne sera pas tête de série mais devrait figurer dans le pot numéro 2, compte tenu des récentes modifications apportées par l'UEFA. Si l'OL tire un groupe abordable, pourquoi ne pas y croire ? Avec un Lacazette et un Fekir au taquet et deux nécessaires renforts au milieu et derrière, histoire de donner un peu de bouteille à l'ensemble, Lyon peut nourrir ce rêve. Une chose est sûre, il recevra pour la première fois au stade des Lumières le 9 janvier (Troyes)... Un huitième de finale de Ligue des champions, c'est fin février... ■ J.-M. LA.

Un passeur décisif fera-t-il mieux que Payet la saison dernière ?

OUI. Une évidence pour commencer. Si le buteur dépend beaucoup de lui-même, le passeur dépend entièrement du buteur. Combien de passes forcément décisives gâchées par des pieds carrés ou des têtes cabossées? Le passeur a impérativement besoin de finisseurs inspirés. Si Dimitri Payet a atteint la barre des seize passes la saison dernière, il le doit à son talent autant qu'à celui de Gignac ou de Batshuayi. N'allez pourtant pas imaginer qu'il faut absolument un Suarez, un Messi, un Agüero, un Tevez ou un Cristiano Ronaldo en pointe pour devenir roi de la dernière passe.

Si l'on jette un coup d'œil sur les dix derniers exercices de notre Ligue 1, on s'aperçoit qu'il y eut des exercices moisis (7 passes seulement pour l'Auxerrois Kahlenberg et le Manceau Matsui en 2005-06, 8 pour le Rennais Jérôme Leroy, la saison suivante), mais aussi que quelqu'un fit mieux que le désormais joueur de West Ham. Son nom? Le naufragé lillois *(voir page 27)* Marvin Martin, du temps où il évoluait à Sochaux en 2010-11. Avec 17 passes au compteur, il devance également Eden Hazard et ses 15 passes de la saison suivante sous le maillot lillois. Et qui Martin pourvoyait-il? Brown Ideye et Modibo Maïga, auteurs de 15 buts chacun. Comme quoi....

Et maintenant, qui dit mieux? Un Thauvin recentré et libéré de ses chaînes peut tenter sa chance. Un Martin ressuscité forcément. Un Fekir sur la pente ascendante également. Mais surtout un Di Maria si les blessures l'épargnent... et si Cavani retrouve la bonne mire. ■ G. EJ.

RICHARD MARTIN

DI MARIA, UN FOURNISSEUR DE CAVIARS HORS PAIR.

Renard peut-il faire mieux que Girard ?

POURQUOI PAS ? Impossible n'est pas Renard, ont coutume de dire les Africains, qui le connaissent bien. « Yes, I can », serait tenté de répondre l'homme aux deux Coupes d'Afrique des nations, dont on sait qu'il fonctionne aux (gros) objectifs, le moteur de toutes ses missions passées. Certains pourraient objecter que, lors de sa seule saison en L1, avec Sochaux en 2013-14, le Savoyard avait été relégué. Mais, au LOSC, il dispose d'un effectif certes rajeuni et dépouillé de certains cadres (Roux, Origi, Gueye, Kjaer, Rozehnal, Lopes), mais plus riche en talents que dans le Doubs. Lors de ses deux saisons sur le banc nordiste, René Girard a terminé troisième puis huitième. Le curseur est placé haut. Mais l'ambitieux Renard peut viser dans un premier temps, au moins, de se mêler à la lutte pour une place européenne. Avant, dans un second temps, de justifier son statut de sorcier blanc. ■ F. S.

JEAN-LOUIS FEL

adidas
#BETHEDIFFERENCE

Cavani marquera-t-il plus de 25 buts, toutes compétitions confondues ?

OUI. Hommes de peu de foi, dénoncez-vous ! Allez, un pas en avant, argumentez donc vos doutes, on ne les comprend pas. Parce que Cavani, ce n'est rien de moins que l'attaquant le plus prolifique du PSG, la saison passée, devant sa majesté Zlatan, 30 buts seulement sous la tunique parisienne, contre 31 à l'Uruguayen. Première condition (évidente) à ce challenge : qu'il soit épargné par les blessures. Seconde : que le PSG n'engage pas un attaquant dans le même registre que lui. Mais cela n'en prend pas le chemin.

Maintenant, et pour étayer notre réponse, replongeons-nous dans le labyrinthe des statistiques de l'ancien attaquant de Danubio Montevideo. Elles ne mentent pas. Si l'on se fie à ses chiffres depuis 2011, l'Uruguayen devrait logiquement parvenir à ce total – 25 buts, c'est quoi finalement ? – qui n'a rien d'un Everest. À la manière d'un métronome, il a en effet égalé ou franchi la barre des 25 buts au cours de ses cinq dernières saisons professionnelles. Lors de son passage à Naples, il avait même pulvérisé ses propres repères : 33 buts en 2010-11 et 2011-12 ; 38 en 2012-13. De quoi affoler le PSG, à l'époque, qui cherchait un partenaire de choc aux côtés d'Ibra.

Au Paris-SG, « Edi » a à peine réduit la voilure : 25 buts en 43 matches (2013-14) toutes compétitions confondues, puis 31 en 52 matches (2014-15), qui se décomposent comme suit : 18 en L1 (16 la saison précédente) ; 4 en Coupe de France (1 en 2013-14) ; 3 en Coupe de la Ligue (4 en 2013-14) et surtout 6 en Ligue des champions (4 en 2013-14). Cela valait-il toutes ces remarques et ces attaques dirigées vers un joueur miné par certains problèmes extra-sportifs ? Malgré de longues périodes de méforme et les doutes, constant sur sa capacité à endosser la panoplie du buteur quand Ibra était absent ou dans un jour sans, Cavani a répondu présent lors du dernier exercice. Laurent Blanc ne l'a pour ainsi dire jamais lâché, même s'il a pu se montrer agacé quand son joueur a déballé ses états d'âme et expliqué qu'il se sentait plus « naturel » dans le registre d'attaquant axial que décalé sur un côté.

Pour empêcher Cavani de marquer autant, on ne voit finalement qu'une entrave possible et irrévocable : un transfert. Parce que les défenseurs auront toujours autant de difficultés à lui barrer la route, en particulier dans le jeu aérien, l'un de ses principaux atouts. En confiance, on peut même estimer qu'il vaut plus que 30 buts. « Franchement, je ne vois vraiment pas ce qui pourrait l'empêcher d'atteindre cette marque, s'amuse Patrick Mboma, ancien attaquant du PSG époque " Canal historique ". Il reste le " Matador ", malgré le torrent de remarques qui s'est déversé sur lui. Et je fais partie de ceux qui ont critiqué sa finition. Je ne remettais pas en cause son abattage sur le terrain, mais le fait qu'il a parfois trop vendangé par rapport à ses qualités. Je suis sûr que s'il était au Real, il marquerait beaucoup, beaucoup plus qu'un Benzema par exemple. » ■ F. S.

L'URUGUAYEN AJUSTE DÉJÀ LA MIRE.

PIERRE LAHALLE

ALEX MARTIN/L'ÉQUIPE

UN BUT AVEC BASTIA EN 2012-13, 5 AVEC GUINGAMP EN 2013-14 ET 17 LA SAISON DERNIÈRE TOUJOURS AVEC L'EN AVANT. COMBIEN AVEC LYON ?

Beauvue marquera-t-il plus de buts que Lacazette ?

NON… ET ALORS ? Jamais dans sa carrière Claudio Beauvue n'avait autant tourmenté les gardiens. Jamais n'avait-il été aussi efficace que la saison passée, où il a inscrit dix-sept buts en Championnat sous le maillot de Guingamp, auxquels doivent être ajoutés dix autres, réussis en Coupes, pour un coquet total de vingt-sept. Autant qu'Alexandre Lacazette en L1. Il y a pourtant toute une différence entre un ancien ailier reconverti sur le tard et un surdoué conditionné depuis toujours à s'épanouir dans l'axe, entre un Beauvue qui connaît sa saison la plus faste à vingt-sept ans et un Lacazette qui n'a pas encore atteint son apogée, à vingt-quatre ans. S'il a, dans sa jeunesse pas si lointaine, arpenté un côté, Alexandre Lacazette est né pour occuper cette position et cette fonction de buteur. Claudio Beauvue ne doit ce repositionnement qu'à l'intuition de Jocelyn Gourvennec, conscient des qualités d'explosivité et d'intelligence que l'exil du Guadeloupéen sur un flanc avait jugulé jusque-là. C'est pour couvrir cette zone d'action centrale et multiplier le danger au côté de Lacazette que Lyon est allé le quérir en Bretagne, pour que Beauvue apporte ses qualités à l'attaque rhodanienne, des qualités inédites pour elle jusqu'à présent. Jérémy Pied, qui connaît l'OL pour y avoir été formé (avec Lacazette) et Beauvue pour l'avoir servi à Guingamp la saison passée, dresse ce constat : « Claudio va renforcer énormément l'OL dans le jeu aérien, dans le ressenti sur coup de pied arrêté, dans les remises. Ça va forcément apporter un plus à Lyon, mais aussi à Alexandre. Après, je ne sais pas vraiment si Claudio va marquer davantage que lui, mais ce qui est sûr, c'est que Lyon va beaucoup marquer avec ces deux-là. »

> «IL N'Y AURA PAS DE PROBLÈME D'EGO ENTE CLAUDIO ET ALEXANDRE»
> **Jérémy Pied, coéquipier de Beauvue à Guingamp**

Coéquipier de la paire Pied-Beauvue la saison passée et de Lacazette en sélection de jeunes jadis, Yannis Salibur corrobore : « Claudio ne va pas là-bas pour s'asseoir sur le banc, il a montré à Guingamp qu'il était un joueur efficace et est très, très déterminé à continuer. L'avenir nous dira qui de lui ou d'Alex va marquer le plus, mais je suis certain d'une chose, c'est qu'ils sont complémentaires. »

Voilà le cœur et la raison du recrutement de Beauvue, offert à coach Fournier pour garnir encore un peu plus la palette offensive de l'OL, à qui il manquait un aiguilleur du ciel, une tour de contrôle. La L1 a constaté que le timing et la détente de Beauvue compensent l'ordinaire de son gabarit (1,74 m). « Avec son jeu de tête, le bloc lyonnais va remonter, et il va aussi être utile dans les déviations, y compris à Alexandre, reprend Pied. Je suis d'accord, sur le papier, leurs caractéristiques se complètent. » Leurs caractères aussi. Sans jamais en rajouter, Lacazette est la star de l'OL. Ça tombe bien, Beauvue n'a aucune intention de lui disputer cette part de lumière au stade du même nom. Le fil de sa carrière a été suffisamment distendu (dans sa carrière, Beauvue a disputé plus de 120 matches de L2, en plus d'un passage en National) pour que l'arrivant ne se croit pas arrivé. Pas son genre, ce que Pied confirme : « Vous n'entendrez jamais dire du mal de Claudio. La saison dernière, on était content pour lui qu'il marque, on avait envie qu'il marque tellement c'est quelqu'un de bien. Lacazette et lui vont être heureux de marquer l'un et l'autre. Il n'y aura pas de problème d'ego car Claudio n'a jamais privilégié sa petite personne. L'avantage de Claudio, c'est sa capacité à se fondre dans un collectif, à s'adapter, que ce soit dans le jeu ou en dehors. À Guingamp, c'était un peu la star de l'équipe, jamais il n'a eu un mot plus haut que l'autre. » S'il va évidemment soigner ses statistiques de buteur et de passeur, elles ne l'obséderont pas, et il ne prendra pas ombrage si celles de Lacazette sont plus garnies, abreuvé par des partenaires avec qui il a grandi. « Je suis persuadé que si l'OL gagne sans qu'il ait marqué, Claudio sera quand même heureux », assure Jérémy Pied. ■ A. T.

Monaco battra-t-il sa moyenne de spectateurs ?

NON. Totalement improbable, même ! Établie à l'issue de la saison 2004-05 quand l'ASM de Didier Deschamps avait accroché la troisième place, cette « exceptionnelle » moyenne (11 772 spectateurs) paraît définitivement hors de portée. Même si Monaco et Jardim présentent une équipe juvénile et talentueuse, donc potentiellement attractive, le défi semble trop inaccessible. Il suffit pour s'en convaincre de voir que la fréquentation a sensiblement chuté entre 2014 et 2015, passant de 8 906 (ère Falcao-James Rodriguez) à 7 811 (époque Jardim). Les trois dernières meilleures moyennes – en 2005, 2007 et 2008, oscillant entre 10 800 et 11 700 – commencent pourtant à dater. ■ F. S.

ALAIN MOUNIC

Gourcuff redeviendra-t-il Gourcuff ?

OUI… MAIS, NON. Il faut d'abord s'entendre sur les mots puisqu'il y a du Docteur Jekyll et du Mister Hyde en lui. Onze ans et demi après ses débuts en Ligue 1 (le 7 février 2004) sait-on seulement qui est le vrai Yoann Gourcuff ? Celui de Rennes ou celui de Milan ? Celui de Bordeaux ou celui de Lyon ? Celui souvent étincelant quand il évolue sans pression dans un bon club ou celui qui se transforme en boulet dans un club à forte exigence de résultats ? On a tout dit de la monumentale catastrophe sportivo-industrielle qui a fait de lui la pire affaire jamais réalisée par un club français. Incapable de résister aux brimades de son corps, tourmenté à l'excès, rejeté par le groupe dans un sport où le collectif pèse si lourd, il a traversé avec ses secrets cinq ans de malheur.

Avec 90 matches de Ligue 1 (dont beaucoup tronqués) pour 14 buts (plus 2 en Coupe d'Europe), il n'est pas pour grand-chose dans la renaissance du club rhodanien. Mais c'est bien le même joueur, resplendissant, qui avait conduit les Girondins au sommet du Championnat. En 2008-09 et 2009-10, sous les ordres de Laurent Blanc, il avait disputé 66 matches, inscrivant 18 buts (plus 4 en Coupe d'Europe). Deux d'entre eux au moins avaient laissé penser qu'il était un nouveau Zidane et un lointain successeur de Platini. D'abord, celui inscrit le 11 janvier 2009 contre le PSG dans le courant d'une écrasante victoire (4-0). Double râteau, double dribble dans un mini espace et coup de fusil en direction de Landreau (but du 3-0). Aussi beau que son auteur alors âgé de vingt-deux ans. Ensuite, celui inscrit le 29 avril 2009 à Rennes, d'un splendide extérieur du droit, des 18 mètres, dans le temps additionnel (90e + 3) d'une rencontre gagnée (3-2) par des Girondins réduits à dix. Bordeaux fonçait vers le titre. L'avenir appartenait à son ange au sourire. Le 11 juillet dernier, Yoann Gourcuff a eu vingt-neuf ans. Perdu dans ses doutes et ses réflexions, il se demandait quand et où entamer sa reconquête. Redeviendra-t-il ce qu'il fut à Bordeaux ?

Nous espérons que oui. Nous imaginons que non. ■ G. EJ.

> LE MILIEU DE TERRAIN A TRAVERSÉ AVEC SES SECRETS CINQ ANS DE MALHEUR

ALEX MARTIN/L'ÉQUIPE

90 MATCHES DE LIGUE 1 POUR SEULEMENT 14 BUTS AVEC L'OL, UN BIEN FAMÉLIQUE BILAN.

Le record de Serge Masnaghetti sera-t-il menacé ?

NON. Tout comme la performance de Just Fontaine, 13 buts lors du Mondial 1958, celle de Serge Masnaghetti paraît inaccessible. À quatre-vingt-un ans, l'ancien attaquant de Valenciennes peut toujours lire son nom dans le livre des records de la L1. Avec sa série de treize matches durant lesquels il a inscrit au moins un but – dix-sept au total, du 16 décembre 1962 au 21 avril 1963 –, il n'est pas près d'être détrôné. Pour preuve, sur les trois derniers exercices, seul Alexandre Lacazette, la saison dernière, peut s'enorgueillir d'avoir marqué lors de six journées d'affilée, de la 17e à la 22e pour 10 buts Même Sa Majesté Zlatan n'a pas fait mieux : seulement quatre de rang en 2012-13 (14e à 17e journée, 7 buts). ■ L. CR.

JÉRÔME PRÉVOST

EN 2014-15, LACAZETTE A MARQUÉ DURANT SIX JOURNÉES D'AFFILÉE. TRÈS LOIN DES 13 DE MASNAGHETTI.

Troyes finira-t-il dans la première moitié du tableau ?

OUI. L'allant et l'élan des Troyens méritent les honneurs. Et pourquoi ne pas égaler ou faire mieux que les septièmes places décrochées en 2000-01 et 2001-02 ? Le discours de Jean-Marc Furlan, l'entraîneur troyen, incite à l'optimisme. L'homme des trois accessions avec l'ESTAC en 2005, 2012 et 2015 a trouvé la voie de la sagesse. Oublié les deux relégations. « Je ne me comporte plus comme un entraîneur inquiet, a-t-il dit dans *l'Est Éclair*. Plus le temps passe, plus je suis positif. Avant, mon inquiétude pouvait déteindre sur les joueurs. J'étais dans l'excès de mise en garde. La progression, c'est aussi d'avoir confiance. On a dix mois de compétition devant nous, et il faudra de la constance. C'est comme courir un marathon. Il faudra éviter de se fracasser sur le mur du trentième kilomètre. » Mais il ne faudra pas non plus oublier de bien débuter et profiter des quatre réceptions sur les cinq premières journées (GFC Ajaccio, Nice, Montpellier puis Caen) pour lancer la course. ■ L. CR.

LAURENT ARGUEYROLLES/L'ÉQUIPE

JEAN-MARC FURLAN ESPÈRE ÉGALER LA MEILLEURE PERFORMANCE DE L'ESTAC EN L1 : SEPTIÈME.

adidas

CONÇUE
POUR GAGNER
#BETHEDIFFERENCE

Le Gazélec Ajaccio terminera-t-il devant Bastia ?

LE « GAZIER » LOUIS POGGI DEVANCE LE BASTIAIS CHRISTOPHER MABOULOU. IL EN VA D'UNE QUESTION DE SUPRÉMATIE INSULAIRE.

PASCAL POCHARD/L'ÉQUIPE

OUI. D'abord, l'argument qui plaide contre le Gazélec. Cela fait maintenant six saisons qu'il change de division tous les ans (depuis 2010 : CFA, National, Ligue 2, National, Ligue 2, Ligue 1). Mais il n'existe pas de proverbe qui dit « jamais six sans sept ». Ensuite, l'argument qui plaide contre le Sporting : il est fréquent qu'une relégation provisoire et annulée par la DNCG débouche sur une relégation sur le terrain. Ainsi va la vie des deux clubs corses. Bastia pourrait être rassuré. Depuis qu'il a retrouvé l'élite, en 2012, il a terminé douzième (2013), dixième (2014) et douzième (2015). Et son budget (25 M€) est quasiment le double de celui d'Ajaccio (13,8 M€).
Mais, il y a comme une usure au Sporting, où les départs ont été beaucoup plus nombreux que les arrivées, un sentiment diffus de pessimisme qui fait dire à l'expérimenté défenseur François Modesto dans *L'Équipe* : « J'espère me tromper, mais attention. La saison dernière a été éprouvante sur les plans psychologique et physique. » Et il y a comme un enthousiasme au Gazélec, où l'on s'est préparé sans se plaindre sur un demi-terrain que l'on atteint après dix minutes de voiture sur des chemins cabossés. L'enthousiasme de ceux qui sont habitués à vivre à la dure et qui sont gonflés à bloc. « Il paraît qu'on va se faire éclater, dit en souriant le défenseur historique Rodéric Filippi. Mais on a envie de prouver que tout est possible. » Oui, tout est possible, même pour un club où les gros salaires ne dépassent pas 20 000 € et où le mot bénévolat a encore un sens.
Pendant ce temps, dans le nord de l'île, on fait semblant. Le milieu Gaël Danic se demande si Bastia ne va pas être « l'équipe surprise ». Mais une surprise peut être bonne ou mauvaise. Et puis, les supporters sont grognons. Contexte aidant, le nombre des abonnés est en chute libre. Le Gazélec est tranquille. Avec son stade de 5 000 places, il fera souvent le plein. Alors, mettons une pièce sur le Gazélec. Reste toutefois une question fondamentale. En terminant devant le Sporting, le Gazélec évitera-t-il la descente ? Ça, c'est une autre histoire. ■ G. EJ.

Qui peut battre le record d'invincibilité pour un gardien ?

SUBASIC OU LOPES.
Les 1 176 minutes de Gaëtan Huard sont-elles vraiment menacées ? Deux candidats nous paraissent taillés pour aller titiller la perf, comme Enyeama en 2013 avec ses 1 062 minutes, cette incroyable série de 13 matches sans prendre de but. En premier lieu, le Croate de Monaco, Danijel Subasic, auteur la saison passée d'une intéressante série entre la 15e et la 24e journée (842 minutes), lui qui dirigeait la saison dernière la défense la plus hermétique de L1 (25 buts encaissés). Et le Lyonnais Anthony Lopes (invaincu 6 matches, entre la 18e et la 23e), dont le profil bondissant peut s'accommoder de ce genre d'exploits. ■ F. S.

STÉPHANE MANTEY

DANIJEL SUBASIC, PATRON DE L'ARRIÈRE-GARDE LA PLUS HERMÉTIQUE LA SAISON DERNIÈRE.

Guingamp gagnera-t-il une Coupe ?

NON. Guingamp, 7 200 habitants environ, s'est fait connaître dans le monde entier ces dernières années : pensez donc, deux Coupes de France conquises en 2009 et 2014 (face au « GÉANT » rennais), une accession en demi-finales de cette même compétition la saison passée et en seizièmes de finale de la Ligue Europa il y a quelques mois. Un délicieux tapage nocturne, un barouf monumental ! Vive les paysans, vive l'agriculture ! Les supporters guingampais ont de quoi raconter pour les trois prochains siècles. Le propre des miracles, c'est de ne pas se répéter trop souvent. Que la bande à Gourvennec, orpheline de ses trois meilleurs joueurs (Beauvue, Mandanne et Pied), laisse donc reposer – un petit peu – le cœur de ses tifosi ! Ces derniers doivent reprendre leurs esprits. Le maintien en L1 et quelques victoires mémorables au Roudourou, voilà qui serait déjà (g)astronomique pour l'EAG cette saison ! ■ Y. RI.

BERNARD LE BARS/L'ÉQUIPE

LIONEL MATHIS, QUATRE COUPES DE FRANCE À SON PALMARÈS DONT DEUX AVEC GUINGAMP.

La Goal Line Technology rendra-t-elle meilleurs M. Turpin et ses collègues ?

OUI. Car l'introduction en L1 cette saison de ce dispositif électronique et vidéo permettant de savoir si le ballon a franchi ou non la ligne de but s'avère être une révolution. Et un vrai soutien. Fini les polémiques comme celles qui ont suivi le 15 mars dernier le choc OM-OL (0-0). Le corps arbitral devrait évoluer dans un climat plus serein. Et M. Turpin, qui vient d'intégrer la liste Élite de l'UEFA, le seul Français parmi une trentaine de directeurs de jeu, mettra ainsi de son côté toutes les chances de participer à l'Euro 2016. ■ L. CR.

ALEX MARTIN/L'ÉQUIPE

FINI LA CONTESTATION POUR LES ARBITRES ?

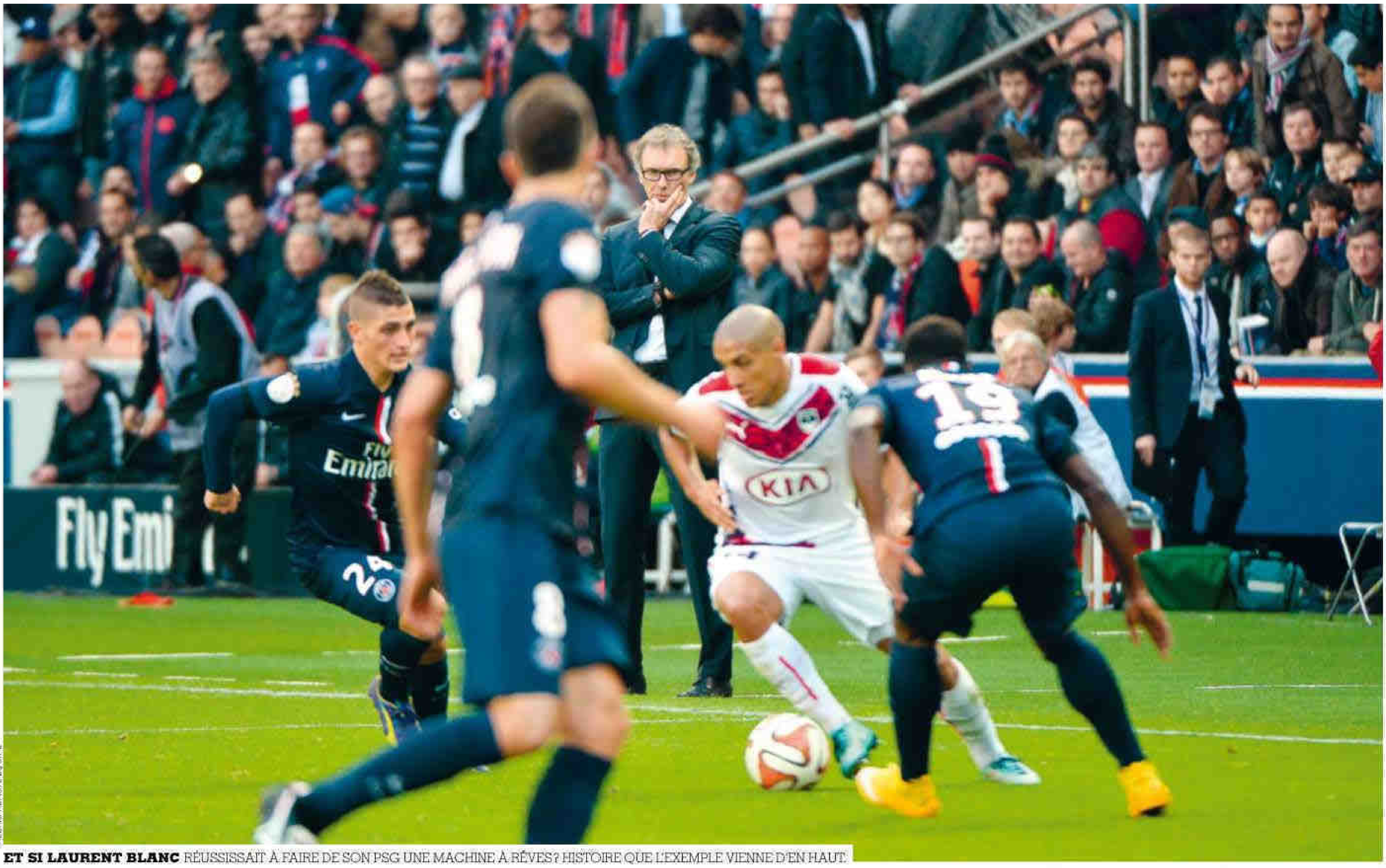

ALEXIS RÉAU/L'ÉQUIPE

ET SI LAURENT BLANC RÉUSSISSAIT À FAIRE DE SON PSG UNE MACHINE À RÊVES? HISTOIRE QUE L'EXEMPLE VIENNE D'EN HAUT.

Les entraîneurs de L1 vont-ils enfin se décider à aller de l'avant?

CE N'EST PAS GAGNÉ...

Certains mauvais esprits diraient que ça ne peut pas être pire. Qui s'est assoupi le dimanche soir devant un « sommet » de L1 après avoir bâillé l'après-midi devant ses devanciers sait combien le Championnat a trop souvent des vertus narcoleptiques. Il y a quelque temps, dans ces colonnes, le journaliste de Canal Pierre Ménès avait avoué avoir parfois eu « la mâchoire qui se décroche » devant des matches de L1. Pas toujours d'accord avec lui par le passé, celui de beIN Darren Tulett allait pourtant dans son sens : « C'est vrai que, parfois, on désespère ! Il y a eu de belles purges. » Une histoire de ressenti plus que de statistiques puisque l'étude des moyennes de buts devrait normalement pousser à l'optimisme : depuis dix ans, seules deux saisons (de 2011 à 2013) ont été plus prolifiques que celle qui vient de s'achever. Avec 2,49 buts par match, le millésime 2014-15 fait mieux que le précédent (2,45) et surclasse la cuvée d'il y a dix ans (2,17). C'est donc moins une question de balle qui va au fond que de forme, de buts marqués que d'envie d'y parvenir. Ce qui fâche, c'est l'état d'esprit, la manière, pas le résultat. Voilà la raison de l'enthousiasme qui a escorté l'OM et l'OL toute la saison, portés par un élan offensif vivifiant. Bielsa et Fournier ont imprimé une philosophie débridée à leur groupe souvent régénératrice, comme Guingamp et dans une moindre mesure Lorient et Caen, voire le PSG, quand il n'avait rien d'autre à s'occuper. Pour le reste, la priorité était à la survie plutôt qu'à la poésie, à la tempérance plutôt qu'au tempérament. Cela ne peut s'arranger pour une majorité qui n'a pas changé d'architecte, laissant les mêmes sur le banc. Au regard de la saignée qu'a connue le foot français, vidée non seulement de son premier choix (Gignac, Payet, Kondogbia, Cabaye, Imbula...), mais aussi de son deuxième et de son troisième (Tabanou, Carlos Eduardo, Carrasco, Mandanne, Lopes, Erding...), les entraîneurs vont avoir toutes les raisons de continuer à enfiler les perles autant que les joueurs défensifs. Les bonnes excuses sont toutes trouvées, avec des effectifs rajeunis qui ne vont pas engager les plus prudents à prendre des risques. Pourtant, il existe un contre-exemple qui risque de désarçonner cet axiome frileux. À Monaco, loué pour sa défense la saison passée, le recrutement a été offensif, dans tous les sens du terme, et juvénile. Du coup, Jardim, brocardé une partie de la saison dernière pour sa timidité avant d'être loué après le bon parcours monégasque en C1, risque de passer pour un chantre de l'offensive. Là, au moins, l'équipe sera forcément plus offensive que sa devancière. Pareil pour Nantes, enfin doté d'un buteur d'impact (l'Islandais Sigthorsson), même si Michel Der Zakarian tempère l'enthousiasme présidentiel en rappelant qu'il préfère gagner que séduire. Rennes et Philippe Montanier se doivent, eux, d'y parvenir, enfin, sous peine de finir par lasser. Lille ne sait pas trop si l'arrivée d'Hervé Renard va lui permettre d'aller de l'avant, littéralement, attendu que le début de saison n'incite pas à jouer les romantiques : PSG, Monaco et OL, soit le podium de la saison dernière, plus Bordeaux lors des cinq premières journées. Si nul ne sait si le PSG jouera le jeu ou pas autrement que les soirs de gala, l'exemple pour une fois pourrait venir d'en bas. Les promus ont la réputation d'aimer s'aventurer, c'est même la marque de Jean-Marc Furlan et de son ESTAC, mais aussi du SCO d'Angers de Stéphane Moulin, voire du Gazélec. Sans croire que ces trois-là vont partir la fleur au fusil, ils tendront quelques embuscades qui en laisseront certains dans les chrysanthèmes. On a les rêves que l'on peut... ■ A. T.

> « C'EST VRAI QUE, PARFOIS, ON DÉSESPÈRE ! IL Y A EU DE BELLES PURGES »
> **Darren Tulett, journaliste à BeIN Sports**

CARLOS EDUARDO : CINQ BUTS, AU ROUDOUROU LE 26 OCTOBRE 2014.

Un match sera-t-il plus prolifique que le Guingamp-Nice (2-7) de la saison dernière ?

OUI. Avec un Bielsa toujours aussi risque-tout et un Garande qui a assuré le maintien de Caen en produisant un jeu porté vers l'attaque, le Marseille-Caen de la 1re journée a toutes les chances d'être une ode dédiée à l'attaque à tout-va. Les défenses pas encore rodées pourraient souffrir. O.K. pour un épatant 6-4, ce qui resterait en deçà du record du nombre de buts sur un match, 13, enregistré lors de Sochaux-Valenciennes (12-1, le 25 août 1935) et OM-ASSE (3-10, le 16 septembre 1951). ■ L. CR.

Angers peut-il éviter de monter dans l'ascenseur ?

POURQUOI PAS ? Vingt-deux ans à végéter loin des sommets. Entre Ligue 2 et National. Aujourd'hui, tout cela relève du passé. Angers est de retour dans l'élite. Le plus dur est à venir. L'objectif : s'y maintenir. Pour y parvenir, l'effectif a été tourneboulé. Dix arrivées, onze départs. Dont un qui fait tache. Jonathan Kodjia parti à Bristol, en Championship. Un coup dur. L'an passé, il était leur meilleur buteur (15 pions). Et surtout le meilleur joueur de la saison. Gilles Sunu aura la lourde tâche de pallier son absence. Pas une mince affaire. À son actif, 9 buts en 86 matches de Ligue 1. Pas forcément rassurant. À ses côtés, l'ailier Billy Ketkeophomphone, arrivé de Tours, devra prouver qu'il a l'étoffe de la L1. Ce constat vaut pour l'ensemble de l'effectif. Sur les 30 joueurs, seuls neuf ont déjà connu ce niveau. Parmi eux, Anthar Yahia (108 matches), Sunu (86), Thomas Mangani (75), Abdoul Razzagui Camara (74) et Ludovic Butelle (47). Dans la dernière ligne droite, et dans les virages sinueux également, cette inexpérience peut faire défaut. Le seul motif d'espoir d'Angers réside dans les statistiques. Sur les cinq dernières saisons, dix des quinze promus se sont maintenus en Ligue 1. Sur ces deux tiers « victorieux », on a souvent remarqué un point commun : ils sont généralement bien structurés. Angers l'est manifestement. Le SCO a eu le temps de voir venir le coup puisqu'il a terminé quatre fois dans les six premiers sur les six derniers exercices de L2. Une régularité qui peut toujours servir. ■ N. C.

VINCENT MICHEL/L'ÉQUIPE

THOMAS MANGANI LE SAIT : SUR LES CINQ DERNIÈRES SAISONS, DIX DES QUINZE PROMUS SE SONT MAINTENUS. ALORS POURQUOI PAS LE SCO ?

ALEX MARTIN/L'ÉQUIPE

BAYAL SALL, BUTEUR CONTRE L'OL, LE 21 DÉCEMBRE 2014 (3-0).

Lyon parviendra-t-il à battre au moins une fois Saint-Étienne ?

OUI. À condition de prendre en considération la motivation née de la saison dernière. On le sait, quand Lyonnais et Stéphanois prennent connaissance du programme, la première date que cochent leurs deux états-majors, c'est le derby. Et ce ne sont pas les deux épisodes épiques de la saison passée qui vont les en dissuader. Avant la venue de l'OL le 30 novembre dernier, Saint-Étienne n'avait plus battu Lyon à domicile depuis plus de vingt ans. Après un match de feu, les Verts avaient anéanti ce jour-là la jeunesse lyonnaise (3-0). Une boucherie. Au retour, on allait voir ce qu'on allait voir. Et c'est vrai que, durant une demi-heure, les Lyonnais offrirent à leur public une hallucinante symphonie collective. Galtier fut obligé de changer dare-dare de tactique, et si les Verts parvinrent à arracher un nul (2-2), ce fut grâce à un coup de pouce de l'arbitre M. Ennjimi. Prochain round, le 8 novembre, pour l'un des derniers matches à Gerland. ■ J.-M. LA.

SOIS STRATÈGE, MÈNE LE COMBAT.
SOIS CHEF D'ORCHESTRE ET DONNE LE RYTHME.
PRENDS POSSESSION DU TERRAIN.
IMPOSE TES RÈGLES, CONTRÔLE LA PARTIE.

Zlatan sera-t-il toujours là le 1er septembre ?

ÇA DÉPEND… Une certitude, d'abord : Zlatan Ibrahimovic vient d'entrer dans la dernière année de son contrat à Paris. Et, à ce jour, le PSG est bien le club où il a déjà passé le plus de temps dans sa carrière professionnelle, à trente-trois ans et neuf mois. L'international suédois pourrait même établir un record personnel parmi les sept clubs (Malmö FF, Ajax Amsterdam, Juventus Turin, Inter Milan, FC Barcelone, Milan AC et PSG) qu'il a fréquentés en dix-sept saisons de professionnalisme. S'il va au bout de son contrat parisien jusqu'en juin 2016, Ibra sera resté le plus longtemps fidèle au club français avec quatre saisons pleines. Mais, avec lui, il y a toujours un doute, une déclaration sibylline qui entretient le suspense. À peine débarqué aux États-Unis pour la préparation estivale du PSG, fin juillet, le buteur parisien avait remis son « futur entre les mains de Mino Raiola ». Son célèbre agent italo-néerlandais était alors en Italie où les rumeurs mêlées aux informations sur un retour de Zlatan Ibrahimovic au Milan AC étaient à leur comble. Une chose est vraie dans ce capharnaüm autour de l'avenir du Suédois. Le club de Silvio Berlusconi rêve de le récupérer depuis le printemps dernier. Un contrat de trois ans (avec un salaire d'environ 8 M€ net par saison) attend l'ancienne star milanaise en Lombardie jusqu'en 2018 et une éventuelle Coupe du monde en Russie. Sportivement, les dirigeants rossoneri lui ont déjà exposé leur plan de bataille. Ibra jouerait à peine en retrait du duo offensif Bacca-Luiz Adriano que les Milanais viennent de recruter pour une enveloppe d'environ 40 M€. Le Milan AC a en effet retrouvé des couleurs financièrement. Les négociations pour le rachat de 48 % des parts du club par le milliardaire thaïlandais Bee Taechaubol sont sur le point d'être ficelées avec Silvio Berlusconi. Le chèque avoisinerait les 500 M€ en faveur du magnat italien qui resterait maître à bord. Si cette transaction aboutit, ce qui est imminent, le Milan AC reviendra une dernière fois à la charge, courant août, pour déloger Zlatan Ibrahimovic du Parc des Princes. L'Italie s'arc-boute à l'idée de revoir son icône suédoise. Après avoir tenté un coup de force, mi-juin, en se rendant à Doha pour sonder Nasser al-Khelaïfi, le ticket Ibrahimovic-Raiola sait qu'il n'obtiendra jamais une prolongation au PSG dans les conditions salariales actuelles (autour de 15 M€ net par saison). L'idée de revenir à Milan tente tout le clan Ibrahimovic qui ne fera toutefois pas n'importe quoi avec une dernière saison en or en France. Entre le chaud et le froid, en parfait diplomate, le Scandinave continue donc de ménager les susceptibilités des deux côtés des Alpes. « Je suis très heureux à Paris », a-t-il ainsi lâché à la fin de l'International Champions Cup, remportée en Amérique du Nord avec le PSG, et au cours de laquelle il a inscrit trois buts en autant de matches face à la Fiorentina, Chelsea et Manchester United. Comme quoi, à bientôt trente-quatre ans, Ibra reste toujours compétitif. Mais à quel niveau et à quel prix… ■ F. V.

L'ATTAQUANT SUÉDOIS A REMIS SON DESTIN ENTRE LES MAINS DE SON AGENT, MINO RAIOLA

PIERRE LAHALLE

ET SI LA TENTATION MILANAISE ÉTAIT TROP GRANDE POUR IBRA ?

DEVIENS LE **MAÎTRE** DU **JEU**

#BETHEDIFFERENCE

Thauvin redeviendra-t-il Thauvin ?

OUI. Il est méconnaissable. Affûté, déterminé. À première vue, son physique a changé. A priori, son état d'esprit aussi. À l'orée de sa troisième saison à Marseille, Florian Thauvin est un homme nouveau. Adieu l'ailier entêté qui s'empalait immuablement sur ses adversaires. Et braillait sur ses coéquipiers. Lors de la préparation estivale, le Marseillais joue simple, se disperse moins, s'économise plus. « Ça me fait du bien », avoue-t-il. L'ancien Bastiais enquille pions et passes décisives, comme face à Antalyaspor (2-5) ou Fenerbahçe (3-1). Il n'est plus en représentation, il joue. S'il continue sur sa lancée, il sera l'un des hommes forts de l'OM. L'an dernier, Thauvin s'était surtout fait remarquer pour son inconséquence et son inconstance. Les supporters olympiens n'avaient pas retrouvé celui qu'ils avaient loué en 2013-14 (8 buts et 3 passes décisives en Ligue 1). Thauvin est désormais délesté de la présence d'André Ayew et de Dimitri Payet, deux joueurs avec lesquels il s'était écharpé. Désormais, il est le principal – pour ne pas dire le seul – dépositaire de l'animation offensive. Celui par lequel le jeu marseillais transite. Au centre ou sur un côté, Thauvin semble s'épanouir dans ce rôle. Ses matches de présaison augurent d'un exercice plus emballant que le précédent. Sans doute a-t-il aussi – enfin – saisi ce que Marcelo Bielsa attendait de lui. Alors, oui, Thauvin redeviendra Thauvin. Ou plutôt il deviendra un autre Thauvin. Plus incisif, réfléchi, mature. Meilleur, en somme. Marseille compte sur lui. Vincent Labrune, qui l'avait convoqué en mai pour lui annoncer son intention de ne pas le conserver, aurait finalement refusé des offres intéressantes venant d'outre-Manche. Bielsa, le vrai décideur, veut absolument le conserver. L'ancien Bastiais a même hérité du numéro d'Ayew, le 10. Une preuve de confiance, non ? ■ N. C.

STÉPHANE MANTEY

ET SI C'ÉTAIT ENFIN LA SAISON DE LA CONFIRMATION POUR FLORIAN THAUVIN, ICI DEVANT LE TOULOUSAIN JEAN-DANIEL AKPA-AKPRO ?

VINCENT MICHEL/L'ÉQUIPE

AU ROAZHON PARK, LE FEU D'ARTIFICE C'EST AVANT LE MATCH.

Va-t-on se rendre compte que Rennes participe à la Ligue 1 ?

OUI... MAIS NON. On a bien tenté pendant une heure d'écrire un texte parfumé d'espoirs, teinté d'optimisme pour le Stade Rennais cette saison. C'est vrai, après tout : Philippe Montanier est un coach très sérieux qui a réussi à porter la Real Sociedad à la quatrième place de la Liga en 2013 ; Jean-Luc Buisine, qui bosse au recrutement, est un professionnel reconnu et très compétent; Paul-Georges Ntep, certes blessé, a du talent ; et les galettes-saucisses au pied du Roazhon Park (le nouveau nom pour le stade de la Route-de-Lorient) sont succulentes. Bref, pourquoi ce ne serait pas enfin la bonne saison pour les habitués des déconvenues et de l'anonymat (avec un rang moyen de huitième sur les dix dernières saisons) ? Il y a une fin pour tout et celle de la déveine et de la lose est peut-être arrivée pour les Bretons. Ou pas. Car on ne parvient finalement pas à y croire vraiment. Le Stade Rennais reste trop déroutant et déconcertant. La saison dernière, il était cinquième à l'issue de la 16e journée, avant de décevoir encore une fois (neuvième au final). Et ce n'est pas le recrutement – à la cohérence qui nous échappe un peu – opéré cet été qui peut nous rassurer. ■ Y. BL.

Saint-Étienne atteindra-t-il les seizièmes de finale de la Ligue Europa ?

NON. Bafouée hier, aujourd'hui courtisée. À Saint-Étienne, la Ligue Europa prend une nouvelle dimension. Depuis deux ans, les Verts s'ingéniaient à la négliger. L'an dernier, ils avaient fini derniers de leur poule, derrière un club... azerbaïdjanais (Qarabag). La saison précédente était pire : élimination en barrages par les Danois d'Esbjerg. La dernière fois que Saint-Étienne a atteint les seizièmes de C3, c'était en 2008-09. Dès lors, difficile de les voir rejoindre un tel stade cette fois. La première levée en Roumanie, la semaine passée, face au Târgu Mures, s'est certes bien passée (0-3), mais le printemps est encore loin, d'autant que le mercato stéphanois n'a rien d'excitant. Assou-Ekotto a passé plus d'un an sans jouer, Pajot se remet d'une longue blessure et Roux a déçu ses anciens supporters lillois. Du calendrier « surchargé » au « déplorable » arbitrage... en cas de déconvenue, les sempiternelles excuses se font déjà entendre. ■ N. C.

Une équipe marquera-t-elle moins de 30 buts ?

OUI. La barre n'a rien de rédhibitoire. Sur les dix derniers exercices, dix équipes ont terminé la saison avec moins de trente pions dans les ficelles adverses. Mais, à l'image du FCN la saison dernière, six d'entre elles ont réussi à se maintenir, la perf revenant à Grenoble en 2008-09, auteur d'une treizième place avec seulement 24 buts inscrits. Il n'empêche. Privé de Beauvue (17 unités) et Mandanne (11), Guingamp, même aidé par Briand, risque d'avoir bien du mal à affoler les compteurs cette saison. ■ P. F.

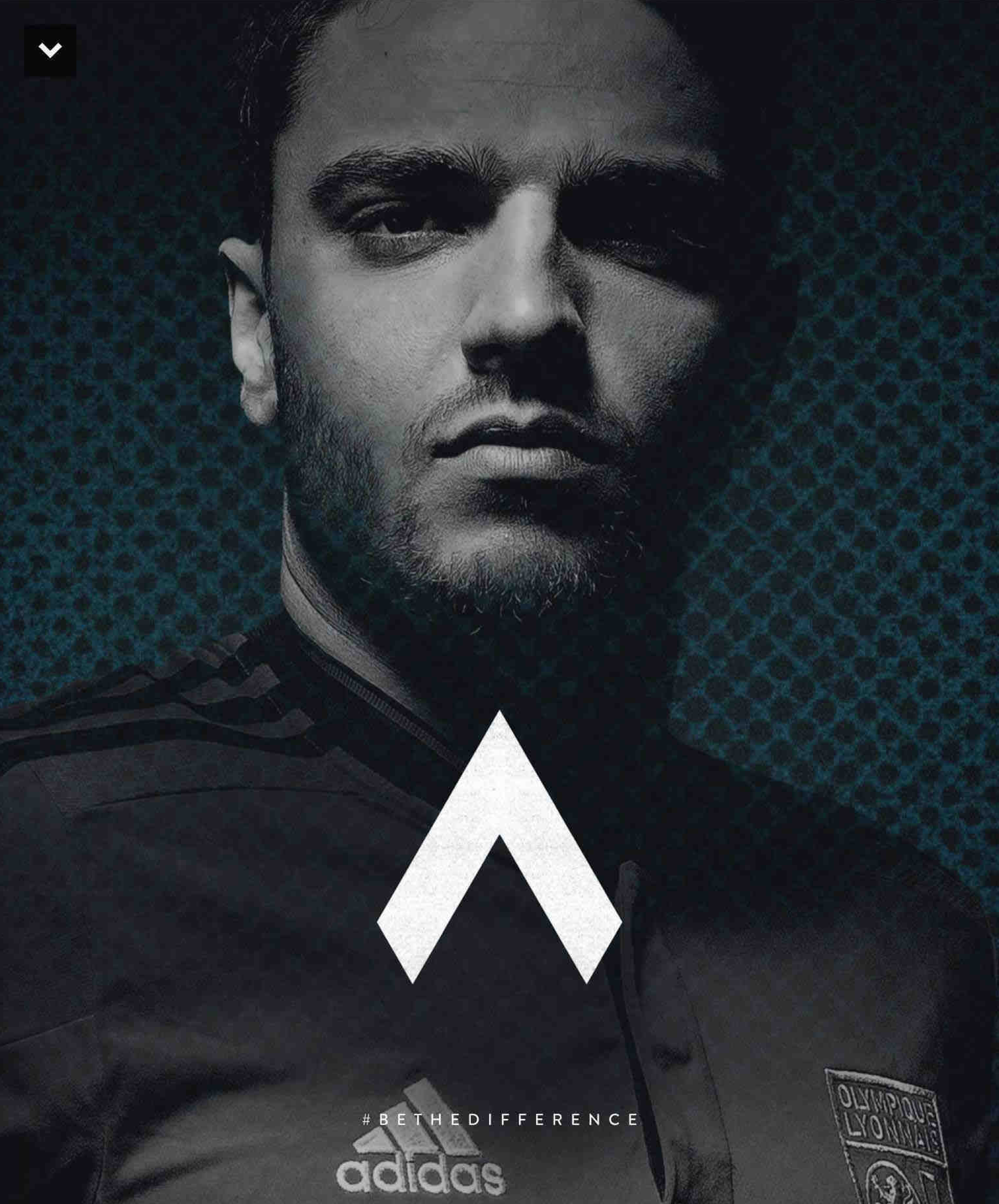
#BETHEDIFFERENCE
adidas
OLYMPIQUE LYONNAIS

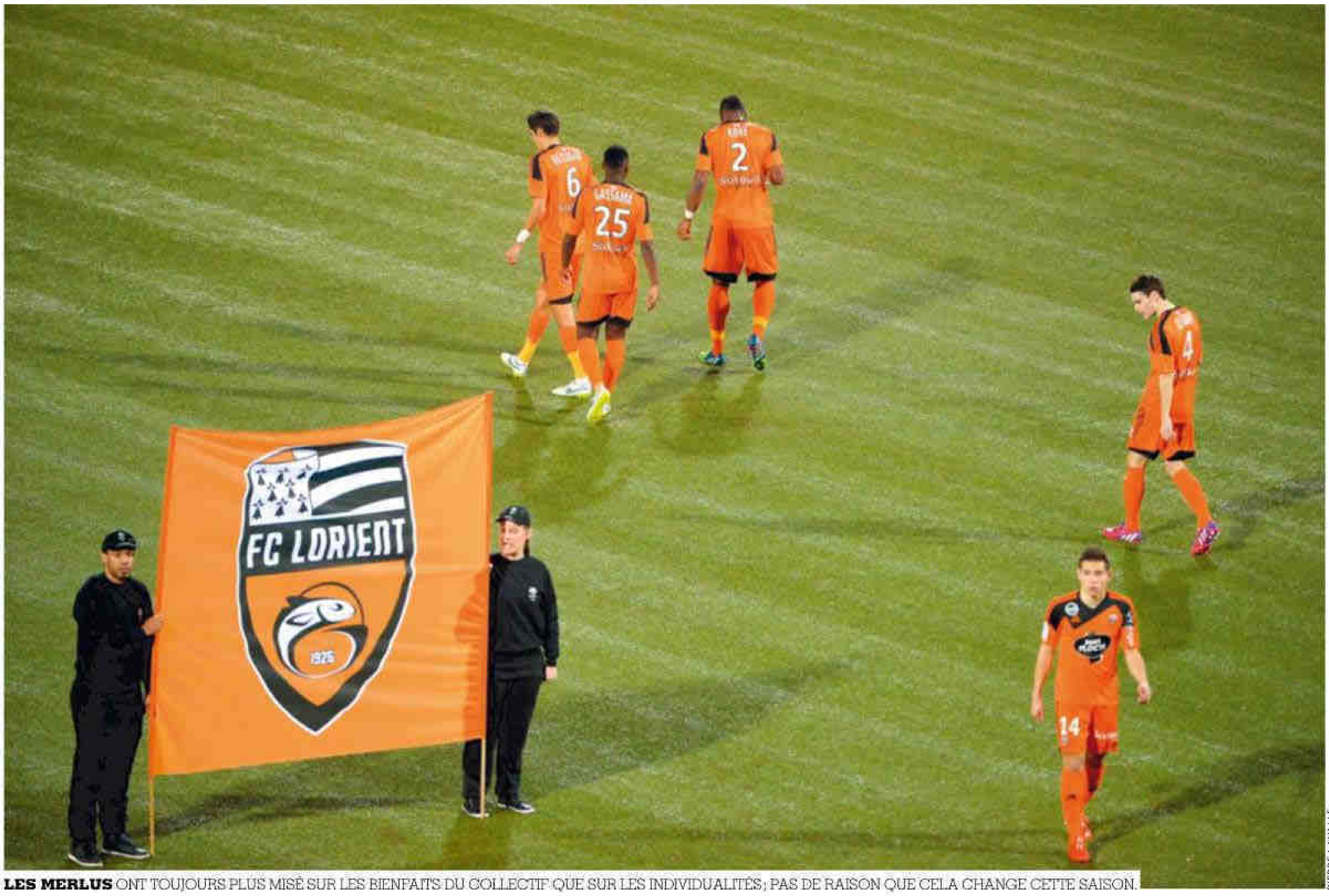

LES MERLUS ONT TOUJOURS PLUS MISÉ SUR LES BIENFAITS DU COLLECTIF QUE SUR LES INDIVIDUALITÉS ; PAS DE RAISON QUE CELA CHANGE CETTE SAISON.

PIERRE LAHALLE

Sans Ayew, Lorient peut-il se maintenir ?

PAS SÛR. Le challenge apparaît très – trop ? – compliqué. Le départ de Jordan Ayew pour Aston Villa n'a rien d'une bonne nouvelle pour les Merlus, sauf évidemment pour le trésorier des Bretons qui a vu 14 M€ arriver dans les caisses. Loïc Féry, le président, peut se frotter les mains, car la plus-value est belle – le club morbihannais avait déboursé 5 M€ l'été dernier pour recruter le Ghanéen en rupture de ban à l'OM. Mais pas certain que Ripoll y trouve le même intérêt. En perdant son Ghanéen, le technicien a vu disparaître son meilleur buteur (12 unités) et son meilleur passeur (6) de la saison passée. Adieu arme fatale, souvent indispensable dans les combats serrés que sont les luttes pour le maintien.

Depuis, Lorient s'interroge sur la façon de gérer au mieux la perte d'un attaquant qui lui avait permis voilà peu d'éviter de justesse (16e) la relégation. Pour Éli Kroupi, ancien binôme de Jean-Claude Darcheville, et Merlu pendant cinq ans, son club de cœur n'a plus le choix : « Le FCL doit recruter un attaquant véloce, et ce, rapidement ! L'affaire n'est pas simple parce que Lorient a besoin d'un joueur très adroit devant le but et qui, à mon sens, doit posséder une culture de la Ligue 1. Sans oublier une capacité à se fondre dans le moule collectif qui correspond à l'identité de l'équipe. Cela me paraît compliqué… »

Sans être dépourvu dans ce secteur, Lorient dispose évidemment d'attaquants, mais ils sont très jeunes, comme Benjamin Jeannot (23 ans, 7 buts en 2014-15) ou Valentin Lavigne (21 ans, 1 but), avec une expérience forcément limitée de la Ligue 1.

Et que dire du dernier arrivée, l'Ivoirien Moryké Fofana, débarqué de Lilleström (L1 norvégienne), 6 buts en 2013-14 et 7 la suivante, qui n'aura coûté que 200 000 € ? « Fofana, c'est un pari pour le club, explique encore Kroupi. Peut-être sera-t-il la bonne surprise s'il s'intègre vite. Mais Lorient a besoin d'un autre attaquant. Il ne doit pas se tromper et prendre un mec expérimenté avec une personnalité. Qui peut remplir cette tâche ? » Lorient s'était renseigné sur l'international Jimmy Briand, libre après une expérience en Bundesliga avec Hanovre (3 buts, 6 passes décisives), qui a préféré rejoindre Guingamp, mais aussi sur le néo-international camerounais de Sochaux Karl Toko Ekambi (12 buts en 2014-15). Des pistes mais pas forcément des sauveurs uniques. Car, à Lorient, où le président Féry a dit viser une place dans les dix premiers, ça fait longtemps que l'on mise davantage sur les bienfaits du collectif que sur la magie d'une individualité. Une (bonne) habitude qui pourrait s'avérer utile au moment de se sortir des eaux troubles du classement. Et suffisante ? ■ F. S.

LE PRÉSIDENT LOÏC FÉRY DIT VISER UNE PLACE PARMI LES DIX PREMIERS

Qui sera le premier entraîneur viré ?

PRINTANT. Désolé, m'sieur Ghislain. Mais il fallait un « gagnant » à cette loterie du pauvre. Pour la désignation, on s'est notamment appuyé sur une – fumeuse – loi des séries. L'an passé, déjà, Claude Makelele avait rendu son survêt bastiais, son chrono et son filet à ballons après douze journées et six défaites. Vu ce que réserve le calendrier aux Corses du Nord (notamment Saint-Étienne, Marseille et Lyon lors des sept premières journées), d'un coup on a pris peur. Mais peut-être qu'on n'aurait pas dû. ■ P. F.

PASCAL POCHARD/L'ÉQUIPE

Contre qui Nicollin piquera-t-il sa première colère ?

COURBIS OU AULAS. On voit bien deux personnes qui peuvent parfois irriter le président de Montpellier. Deux personnes qu'il affectionne par ailleurs : son entraîneur Rolland Courbis, à qui il reprocha en son temps de trop s'épancher à la radio, et Jean-Michel Aulas. Sur certains plans, Loulou vénère le Lyonnais. Sur d'autres, il l'agace, comme sa com par tweets interposés. ■ J.-M. LA.

Reims finira-t-il encore plus mauvaise défense ?

NON. Achever un exercice avec la pire défense dans un Championnat bien peu offensif, c'est évidemment vexant. Mais, après tout, si cette perméabilité (66 buts encaissés par Reims la saison dernière) va de pair avec une quinzième place, elle demeure supportable. Sauf que c'est une sorte de petit miracle si les Champenois ne sont pas passés à la trappe. Sur les dix dernières saisons, seul Bastia a fait aussi mal et mieux qu'eux. En 2012-13, les Corses avaient encaissé 66 buts, ce qui ne les avait pas empêchés de finir douzièmes. Sinon, les pires défenses ont toujours basculé dans le cul-de-basse-fosse de la Ligue 2. En 2014, Ajaccio a terminé dernier avec 72 buts ; en 2012, Dijon dix-neuvième avec 63 buts ; en 2011, Arles-Avignon vingtième avec 70 buts. En remontant un peu plus loin, on constate que Metz, en 2006, n'avait encaissé « que » 59 buts sans échapper à la dernière place et qu'un an plus tard Sedan, avec ses 58 buts, avait dû s'accommoder d'un dix-neuvième rang. Bref, en décrochant le pompon de la plus mauvaise défense, on a bien peu de chance d'éviter l'échafaud. Revenons maintenant à notre question. Reims réalisera-t-il un doublé qui, cette fois-ci, le condamnerait ? Tous les ingrédients semblent en place pour que ce soit le cas. Son effectif n'a quasiment pas évolué et il n'a pas résolu ce lancinant problème de gardien qui le plombe, entre un Agassa mêlant brillantes performances et ratés magistraux, et un Placide qui ne l'est pas tant que ça dans les situations chaudes. Seulement voilà, d'une part, les Rémois ont entamé un nouveau cycle en fin de saison avec un entraîneur qui les a sauvés, d'autre part, les promus de l'année ne semblent pas offrir beaucoup de garanties. Du coup, Tacalfred et ses camarades risquent d'avoir du mal à conserver leur titre. Ils ne s'en plaindront pas, mais devront aussi se souvenir que c'est en encaissant seulement 40 buts (deux de moins par exemple que l'OM de Bielsa, quatrième au printemps dernier) que Monaco (dix-huitième) est descendu en 2011. Comme quoi...

■ G. EJ.

ALEX MARTIN/L'ÉQUIPE

MICKAËL TACALFRED, CAPITAINE DE ROUTE DE L'ARRIÈRE-GARDE CHAMPENOISE.

Combien de records peut battre le PSG ?

BEAUCOUP. Si le PSG made in QSI venait à manquer de challenges cette saison – mais on en doute –, il pourrait trouver ici matière à battre quelques records en chemin. Allez, on se lance : celui du plus grand nombre de points (89) qu'il détient depuis 2014; celui du plus grand nombre de points engrangés loin de ses bases (42), fruit du parcours de l'OM en 2008-09. On lui propose aussi d'aller chercher le plus grand écart de points avec le vice-champion (17) qui appartient à l'OL depuis 2007 ; celui de l'invincibilité (32 matches de rang) établi par Nantes en 1994-95. On lui suggère aussi d'essayer d'effacer des tablettes le record de victoires (27) qu'il détient depuis 2014, voire celui des victoires remportées à la maison (19) qui est la propriété de l'AS Saint-Étienne 1974-75. Ou encore celui du plus petit nombre de défaites (1) qui appartient à Nantes, toujours en 1994-95. Le PSG, si ça l'amuse, pourra encore triturer les chiffres, comme celui du plus petit nombre de buts concédés (21) détenu par l'OM, saison 1991-92. Plus compliquée à effacer, la plus grosse différence de buts (+ 63) réussie voilà cinquante-cinq ans par le Stade de Reims. Messieurs Zlatan, Cavani et Di Maria, à vos marques... ■ F. S.

PASCAL POCHARD/L'ÉQUIPE

LES PARISIENS NE SONT PAS ENCORE RASSASIÉS, LOIN DE LÀ...

adidas

#BETHEDIFFERENCE

Martial finira-t-il dans les trois meilleurs buteurs ?

FÉLIX GOLESI/L'ÉQUIPE

L'INTERNATIONAL ESPOIRS A FINI 2015 EN BOULET DE CANON : HUIT BUTS DE LA 28e À LA 35e JOURNÉE.

OUI. Le jeune attaquant monégasque sur le podium des buteurs ? Il n'y aurait pas outrage tant on attend de lui depuis son arrivée sur le Rocher. Cet été, l'ASM avait des airs d'autoroute du soleil un week-end de chassé-croisé. Mais pour Martial, pas question d'aller se faire voir ailleurs. « Intransférable », a tranché le club alors que les offres étrangères se bousculaient pour celui que l'OL avait cédé pour 5 M€ à Monaco alors qu'il n'avait pas encore dix-huit ans et moins d'une heure de jeu en Ligue 1 dans les jambes. Des propositions venues d'Angleterre essentiellement où son profil à la Thierry Henry ne laisse pas indifférent, et encore moins depuis la démonstration monégasque à l'Emirates en huitièmes de finale de la Ligue des champions où le duo Martial-Berbatov avait ridiculisé la défense d'Arsenal. Ce ne serait pas une surprise de le retrouver en haut du classement des finisseurs s'il entame – et garde le rythme – la prochaine saison sur le tempo qu'il a trouvé depuis le début du printemps 2015. Entre la 28e et la 35e journée, il a inscrit huit de ses neuf buts (meilleur buteur du club avec Bernardo Silva), une efficacité qui a permis à l'ASM de terminer au sprint une saison mal embarquée. Une période faste qui aura aussi mis fin aux doutes de l'automne, et à la frustration suscitée par le jeune joueur, quand Leonardo Jardim l'utilisait avec parcimonie, allant jusqu'à le sortir moins d'une demi-heure après l'avoir fait entrer en jeu (contre Nantes en août). Il se disait perturbé par son transfert avorté à Valence. Sans doute aussi s'est-il vu trop beau, trop titulaire à coup sûr vu le talent qu'on lui trouve. Mais le coach portugais ne l'a pas lâché et ç'a payé. Aujourd'hui, à même pas vingt ans – il les aura en décembre –, il fait quasiment figure d'« ancien » dans l'effectif offensif de la Principauté, avec une expérience du Championnat de France que les recrues, à peine plus âgées, n'ont pas. Si la concurrence en attaque s'annonce vive – et Jardim ne se privera pas d'en jouer –, Martial part avec un petit avantage sur les autres. Pour peu que la complicité entre joueurs d'une même génération soit efficace et l'international Espoirs, s'il confirme sa régularité du printemps, pourrait bien profiter de la saison pour se distinguer. Les objectifs ne manquent pas. L'Euro, c'est dans un an. Et une saison pleine ne manquera pas d'attirer l'attention de clubs plus ambitieux qu'Aston Villa qui était prêt à sortir le chéquier pour l'attirer cet été. Monaco ne dirait alors sans doute pas non à un juteux transfert. Pas plus que le joueur. ■ P. S.

> À DIX MOIS DE L'EURO EN FRANCE, L'ATTAQUANT MONÉGASQUE A UNE CARTE À JOUER

FRÉDÉRIC PORCU/L'ÉQUIPE/L'ÉQUIPE

Brandao marquera-t-il un but ?

OUI. Voilà un an que Brandao a rejoint l'île de Beauté. Un an quasi vierge de matches (10). Un an vierge de but. Un an à poireauter. Le dernier remonte à février 2014. Son altercation avec Motta est désormais derrière lui. Ses années aussi. À trente-cinq piges, le Brésilien est sur la fin. Lui qui rêvait voilà peu d'être appelé par Deschamps n'a plus le choix : pour marquer les esprits, va falloir marquer des buts. Même sur un malentendu. ■ N. C.

Caen sera-t-il de nouveau invaincu à Paris et à Marseille ?

P'TÊT BEN QU'OUI, P'TÊT BEN QU'NON.
La saison passée, les hommes de Patrice Garande, tout juste promus en Ligue 1, avaient réussi la perf d'arracher le nul au Parc des Princes (2-2, 25e j.) et la victoire au Vélodrome (2-3, 27e j.), à chaque fois au terme d'invraisemblables remontées. S'il ne faut rien enlever au mérite et à l'envie des Caennais, les scénarios rocambolesques qui les ont amenés à créer la surprise chez deux cadors de la Ligue 1 ont aussi à chaque fois beaucoup tenu à un relâchement coupable de leurs deux adversaires en fin de match. Surprendre une nouvelle fois le PSG chez lui, une deuxième année de suite, tiendrait du miracle. Surtout lors d'une 34e journée qui pourrait s'avérer – déjà – décisive. Dans le money-time, les Parisiens se laissent rarement distraire. On se montrera moins catégorique avec les Phocéens *(voir aussi page 38)*, qui recevront le SM Caen lors de la première journée de Ligue 1. L'an dernier, en ouverture du Championnat, Marseille avait déjà été tenu en échec par une équipe supposément bien plus faible, Bastia (3-3), quand les Normands étaient allés s'imposer 3-0 à Évian. Un succès initial qui avait d'ailleurs fait du Stade Malherbe le premier leader de la L1 2014-15. ■ J. G.

PIERRE LAHALLE

NICOLAS SEUBE ET SES COÉQUIPIERS AIMENT JOUER CONTRE LES GROSSES ÉCURIES, COMME ICI FACE AU PSG. MAIS, CETTE SAISON, LES CADORS SONT PRÉVENUS.

Qui de Baup, Girard, Domenech, Antonetti ou Hantz retrouvera le premier un banc en L1 ?

EUH... ANTONETTI ? Déjà, il faut qu'une place se libère et selon qu'elle est à Bastia, Lille ou Nantes, ce n'est pas la même chose. Imaginez que Rennes se sépare prématurément de Montanier. Pas certain que Fred Antonetti, qui a quitté la Bretagne après quatre ans et quelques couleuvres, soit en tête de liste. Reste que le Corse a quelques arguments : son âge – il n'a que cinquante-trois ans –, son expérience et ses résultats, sans oublier un franc-parler qui ne sied pas à tout le monde. Pour les autres, ce sera plus compliqué. Élie Baup, soixante ans, ressemble de plus en plus à un consultant, Frédéric Hantz, quarante-neuf ans, peut avoir le profil d'un pompier, davantage que René Girard, soixante et un ans, qui devra veiller à ne pas glisser vers la retraite du côté de Vauvert. Quant à Raymond Domenech... Ah Raymond ! On l'annonce partout, ça fait le buzz, puis pschitt. Son dernier club entraîné ? Lyon, en 1993, ça commence à faire un bail pour le doyen de la bande avec ses soixante-trois ans. ■ P. S.

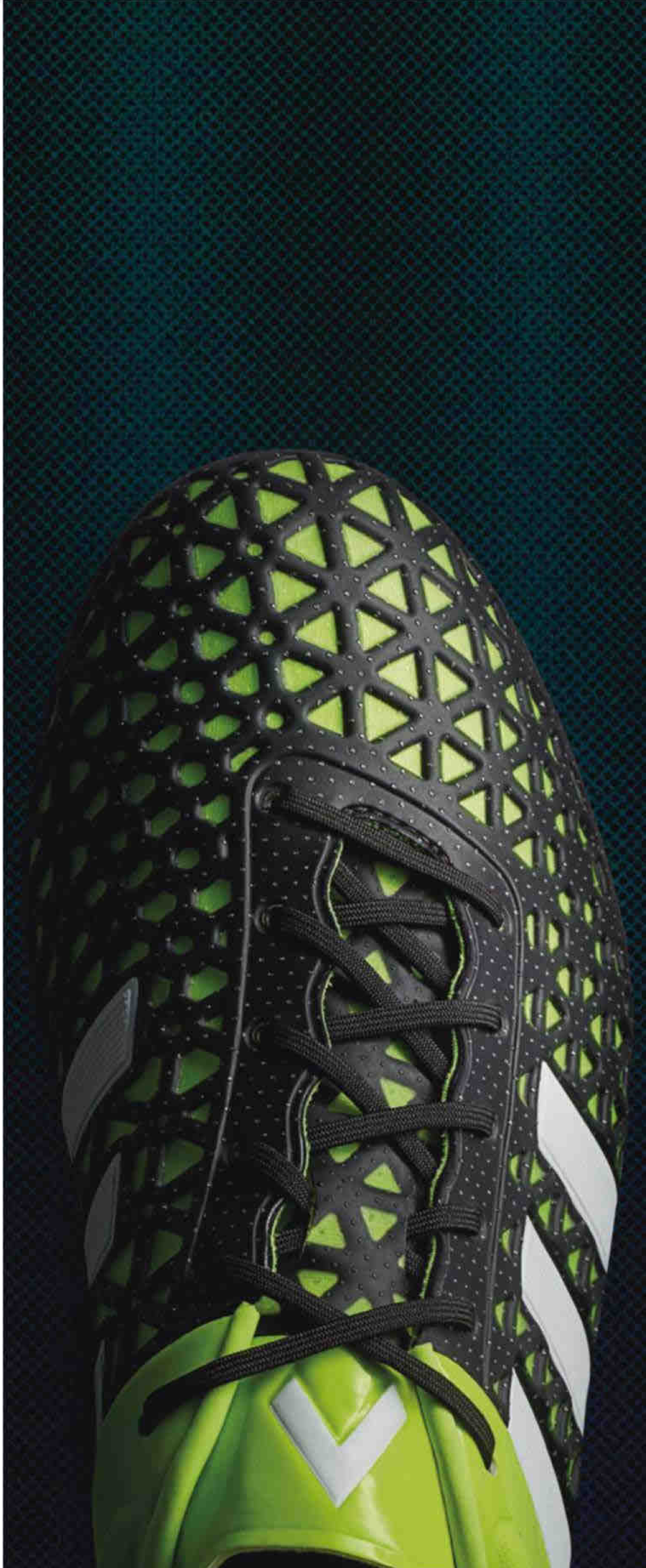

Batshuayi marquera-t-il plus de buts que Gignac la saison dernière ?

OUI. Jamais eu de bol aux examens. Toujours tiré du compliqué. Mais à question complexe, démarche subtile et efficace. Direction l'officine du célèbre mage Maari Tafi, un genre de voyant extralucide à la réputation affirmée, auquel rien n'échappe, notamment le billet de 100 € qu'il faut lui tendre en guise de lever de rideau. La suite est édifiante.

« Ô mage, dites-nous si Michy Batshuayi va plus scorer que DD Gignac ?

– Mouchy quoi ? »

À l'évidence, c'était une colle et les boules qu'il avait devant lui semblaient soudain moins grosses que celles qu'il avait en lui.

« Michy Batshuayi de l'OM.

– Ah, oui ! Mouchy Chabchouaoui de Louème. Une noble personne. Je le vois là. Il marque un bel essai. En coin. »

Pas vraiment de quoi nous en boucher un. L'affaire se présentait mal.

« Ô, mage, c'est du foot, pas du rugby.

– Bien sûûûûûûr, susurra-t-il. C'est limpide. Vous savez quoi ? Votre gars, là, il va peut-être plus scorer que le DD. C'est pas sûr, mais c'est pas impossible. Je suis catégorique. » Il y a des moments où l'on se sent un peu seul. Celui-là en était un. Nous quittâmes le mage légèrement déprimé. Contraint de nous en remettre à des éléments objectifs nous fonçâmes à la Bibliothèque nationale pour découvrir ce qui suit dans un vieux grimoire.

L'ATTAQUANT BELGE A INSCRIT LA SAISON DERNIÈRE UN BUT TOUTES LES 99 MINUTES. MIEUX QUE GIGNAC QUI A TROUVÉ LE CHEMIN DES FLIETS TOUTES LES 147 MINUTES.

LAURENT ARGUEYROLLES/L'ÉQUIPE

Né à Bruxelles de père congolais, Michy Batshuayi est viré du centre de formation d'Anderlecht pour mauvais comportement avant d'atterrir au Standard de Liège. Il a dix-sept ans et quatre mois quand il effectue ses débuts chez les pros. Et dix-huit ans et deux mois lorsqu'il inscrit son premier but, à l'occasion d'un match de Ligue Europa contre Copenhague. À dix-neuf ans et onze mois, il réussit son premier triplé en Jupiler League. À vingt ans et des broutilles, il est transféré à l'OM pour 7 M€. Le précoce a les dents longues. Mais il les lime d'abord un peu sur le banc, parce qu'il doit faire face à la concurrence de Dédé Gignac, un parrain du coin plutôt en réussite.

Titulaire pour la première fois lors de la 19e journée contre Lille (2-1), il inscrit le but qui permet à l'OM de décrocher le symbolique titre de champion d'automne. Deux mois plus tard, à Saint-Étienne, il réussit son premier doublé. Le premier but tombe cinquante-cinq secondes après son entrée en jeu en seconde période. Dans la foulée, il enchaîne par deux nouveaux doublés, lors des deux matches qui suivent et par une première en équipe de Belgique où il marque contre Chypre (5-0), quatre minutes après son entrée sur le terrain.

> « VU LE NOMBRE DE MINUTES QUE J'AI OBTENUES, MES RÉSULTATS SONT SATISFAISANTS »
> **Michy Batshuayi**

Il termine la saison après avoir participé à vingt-six matches de L1, essentiellement par petits bouts, pour un total de 895 minutes et neuf buts (tous marqués dans le jeu), soit un but toutes les 99 minutes. Pendant ce temps, Gignac, qui a participé aux 38 matches pour 3 079 minutes effectives, a inscrit 21 buts, soit un but toutes les 147 minutes.

On poursuit la comparaison. Lacazette, le meilleur buteur (27 buts) ? Un but toutes les 105 minutes, dont huit penalties. Zlatan (19 buts) ? Un but toutes les 105 minutes, lui aussi, et également huit penalties. Vous commencez à comprendre qui c'est Michy ?

Ajoutons que Gignac, qui a rejoint depuis une armée mexicaine, pèse 290 matches de Ligue 1 (Lorient, Toulouse et Marseille) étirés sur dix saisons pour un total de 102 buts soit un peu plus de dix buts par saison (record à 24 buts, à Toulouse en 2008-09). Même le très surfait Maari Tafi peut deviner que le bilan global n'a rien d'exceptionnel.

Tout ça pour dire haut et fort, et surtout pour écrire, que sans regarder dans le marc de café ni tirer les cartes, nous mettons un autre billet sur un Batshuayi à plus de vingt et un buts, cette saison.

« Vu le nombre de minutes que j'ai obtenues, mes résultats sont satisfaisants, a déclaré Michy à la télé belge, récemment. Mais je ne suis pas content de moi car j'aurais voulu marquer un peu plus souvent. Là, il y a une petite porte qui s'ouvre avec le départ de Gignac. »

Parlons plutôt d'un véritable porche pour cet attaquant qui n'aura que vingt-deux ans le 2 octobre prochain et qui, si tout se passe comme espéré, rapportera un jour à l'OM au moins le quintuple de ce qu'il lui a coûté. ■ G. EJ.

FRÉDÉRIC LANCELOT/L'ÉQUIPE

LA SAISON DERNIÈRE, L'ANCIEN DÉFENSEUR CENTRAL A SAUVÉ LE TFC DE LA DESCENTE ET AFFICHE UN BILAN DE QUATRE SUCCÈS EN NEUF MATCHES SUR LE BANC. HONORABLE, MAIS À CONFIRMER.

Arribagé est-il plus audacieux que Casanova ?

OUI ET NON. À Toulouse, Alain Casanova a longuement instauré un 4-1-4-1 avant de lui privilégier un 3-5-2 un poil plus offensif sur le papier, mais qui n'empêcha ni son club de plonger, ni son entraîneur de se faire virer. Et puis, Arribagé est arrivé avec son 4-4-2. Et puis, Toulouse s'est sauvé. Si l'audace, c'est de concocter un nouveau système de jeu, la réponse est claire : non, Arribagé n'est pas plus gonflé que son prédécesseur ! En revanche, s'il s'agit de trouver le système qui correspond le mieux aux qualités de ses joueurs, la réponse est oui. L'ancien défenseur a voulu que son club gagne des matches, donc marque des buts, en fin de saison. Le 4-4-2 en losange avec Trejo en numéro 10 lui a paru être la meilleure solution, et les faits lui ont donné raison. Comme son effectif n'a que peu changé depuis, il y a de fortes chances pour qu'il en soit de même cette saison. L'audace a des limites que lui confère un effectif. Vive le pragmatisme ! ■ J.-M. LA.

Le bahloulisme deviendra-t-il un phénomène national ?

OUI. Il n'est apparu que neuf fois en L1 avec l'OL (une seule titularisation ces trois dernières saisons ; 53 minutes jouées la saison passée en Championnat), et pourtant le milieu offensif Farès Bahlouli, vingt ans, transféré à Monaco cette intersaison, engendre un enthousiasme débordant chez ses fans. Un phénomène est même né : le bahloulisme ! Pierre Prugneau, journaliste au site Libero Lyon, explique : « Tous ceux qui l'ont vu jouer en jeunes et en réserve à Lyon l'adorent ! Mais il est clivant : le balhoulisme a généré un anti-bahloulisme. Mais même les bahloulisceptiques sont fascinés par ce joueur. Beaucoup pourraient penser que c'est un joueur YouTube alors que, nous, on l'aime pour sa façon de faire jouer les autres. » Ce numéro 10 très technique, né et formé à l'OL, qui n'a convaincu ni Rémi Garde ni Hubert Fournier, aura sa chance, tôt ou tard, avec Monaco. Il ne part pas titulaire, mais Leonardo Jardim sait valoriser les jeunes. Ce Bahlouli a le talent pour enflammer la Ligue 1 ou tout du moins des matches de L1, pour commencer. À vingt ans, l'avenir lui appartient. ■ Y. RI.

FÉLIX GOLÉSI/L'ÉQUIPE

UN GARÇON BIEN DANS SON TEMPS, UN JOUEUR 2.0

FF peut-il donner le classement final ?

DR

BIEN SÛR. Que les choses soient claires. À *FF*, on aime beaucoup la Corse et son foot, mais ce n'est quand même pas de notre faute si les deux clubs de l'élite ne présentent pas toutes les garanties de maintien. De même qu'on n'a rien contre les Merlus, mais un rapide sondage nous apprend que la saison des Lorientais pourrait être compliquée. Autant éviter les malentendus : ce classement est un pronostic, il n'a aucun caractère officiel. Frédéric Thiriez ne nous a rien soufflé. La saison dernière, Pascal Dupraz nous en avait voulu parce que nous avions placé l'ETG parmi les relégables (avec Lens et Reims, pardon pour les Champenois), comme s'il s'agissait de régler des comptes avant l'heure. Si les Haut-Savoyards sont descendus, ils ne le doivent qu'à eux-mêmes. Si les Corses et les Bretons se maintiennent, c'est qu'ils auront bien fait le boulot et qu'Angers, Caen, Reims ou d'autres se seront trop fiés à notre classement. De même, est-ce servir la soupe au PSG que de le classer premier ? Est-ce être conservateur que d'envisager le même podium que la dernière saison ? Et si le pari Diarra-Diaby était gagnant ? Et si Hatem « Canto » Ben Arfa rencontre son « sir Alex » Puel et entraîne tous les Aiglons ? Et si Mister Renard réveille le LOSC ? Et si Rennes... Non, on blague. Encore qu'un jour ça finira peut-être par rigoler aussi de leur côté, hein ? Bon allez, le mieux c'est encore de jouer et, comme le disait le poète Luis, c'est à la fin de la foire qu'on paye les musiciens. ■ P. S.

1. **Paris-SG**
2. **Lyon**
3. **Monaco**
4. **Saint-Étienne**
5. **Nantes**
6. **Marseille**
7. **Bordeaux**
8. **Montpellier**
9. **Troyes**
10. **Lille**
11. **Rennes**
12. **Nice**
13. **Caen**
14. **Guingamp**
15. **Toulouse**
16. **Reims**
17. **Angers**
18. **GFC Ajaccio**
19. **Lorient**
20. **Bastia**

adidas

L'équipe de France peut-elle perdre l'Euro ?

OUI. À quasiment dix mois du coup d'envoi du Championnat d'Europe des nations, le 10 juin 2016 au Stade de France, les Bleus sont encore loin d'afficher une tête de vainqueur. La saison post-Coupe du monde du quart-finaliste brésilien laisse un goût plus que mitigé en bouche. Les joueurs de Didier Deschamps affichent, certes, un bilan positif de cinq victoires pour deux nuls et trois défaites en dix matches amicaux en 2014-15, mais le contenu de ces prestations n'a pas transcendé les foules, notamment lors du premier semestre 2015 (revers face au Brésil, à la Belgique et à l'Albanie). Le sélectionneur semble toujours chercher un projet de jeu fiable, et viable, tout comme des leaders de haut niveau capables de guider les Bleus mais aussi d'absorber la pression inhérente à cette fonction. Varane ou Pogba sont encore trop jeunes et tendres pour ce rôle que Lloris, Valbuena, Matuidi ou Benzema n'ont encore jamais pleinement endossé en coulisses comme sur le terrain.
Trois ans après son entrée en fonction, « DD » a donc fait aussi bien – mais pas mieux – que son prédécesseur Laurent Blanc qui avait repris une équipe de France en lambeaux après le cataclysme de Knysna pour l'amener en quarts de finale de l'Euro 2012 en Ukraine. Pis, la France pointe actuellement au vingt-deuxième rang du classement FIFA ! Les Bleus ne sont que la quinzième nation européenne... Pas de quoi en faire un potentiel vainqueur, ni même un favori du prochain Euro 2016. Cette illusion ne tient chez les bookmakers qu'à travers son statut de pays organisateur avec l'avantage du public et la connaissance du terrain. En 1984 puis en 1998, les Bleus s'étaient ainsi transcendés chez eux pour aller tout au bout de l'aventure. Mais il y avait alors des génies comme Michel Platini et Zinédine Zidane pour entretenir puis matérialiser les rêves les plus beaux et les plus fous. Cette fois, il y a Didier Deschamps, mais il est sur le banc. L'équipe de France s'avance donc vers ce rendez-vous attendu par tout un pays avec surtout une bonne tête d'outsider. Et encore, avec l'espoir d'un bon tirage, le 12 décembre à Paris, pour commencer la phase de groupes... ■ F. V.

PAS CERTAIN QUE LES TRICOLORES PUISSENT S'ÉTREINDRE AU SOIR DU 10 JUILLET 2016, JOUR DE LA FINALE.

FRANCK FAUGÈRE/L'ÉQUIPE

Mandanda restera-t-il le numéro 2 ?

OUI. Sauf blessure, et même s'il venait à quitter l'OM d'ici à la fin du mercato, Steve Mandanda (30 ans) n'a rien à craindre pour sa place dans les 23 de Didier Deschamps à l'Euro 2016. Le gardien marseillais fait partie des doyens de l'équipe de France. Il est même plus ancien chez les Bleus qu'Hugo Lloris. L'ancien Havrais a honoré la première de ses vingt sélections en mai 2008 contre novembre 2008 pour l'actuel capitaine tricolore. Les deux hommes s'entendent aussi parfaitement bien, et surtout beaucoup mieux qu'avec Stéphane Ruffier, l'actuel numéro 3 qui le restera encore au moins jusqu'en juillet prochain dans la hiérarchie des portiers tricolores. ■ F. V.

AMANDINE HENRY, ICI DEVANT L'ALLEMANDE LENA GOESSLING, SYMBOLISE LA NOUVELLE VAGUE DES BLEUES.

JEAN-LOUIS FEL

L'équipe de France féminine sera-t-elle championne olympique à Rio ?

PEUT-ÊTRE. Recalées lors des deux dernières Coupes du monde (2011 et 2015), quatrièmes des JO de Londres (2012), les Bleues de Philippe Bergeroo ont le sentiment d'avoir totalement gâché leur chance lors du récent Mondial, au Canada. Conscientes d'avoir déçu, elles se sont juré d'effacer cette campagne nord-américaine mitigée (quart-finalistes) en allant décrocher une médaille à Rio. Un podium serait une première en soi. Tout dépendra du tableau car, pour le reste, l'effectif devrait ressembler comme deux gouttes d'eau à celui qui s'était présenté à Montréal, sauf blessures. La Lyonnaise Amandine Henry, désignée deuxième meilleure joueuse au Canada, et aussi Claire Lavogez, auteure du tir au but raté contre l'Allemagne, se présenteront avec un gros sentiment de revanche. Sur ce que l'on a vu au Canada, les États-Unis – que les Françaises ont battus en amical cette année – paraissent au-dessus du lot. Mais, derrière les championnes du monde, il y a la place pour s'immiscer jusqu'en finale. ■ F. S.

Qui peut être l'invité surprise de Deschamps ?

RABIOT OU MARTIAL ? Didier Deschamps reste un fidèle. Depuis la Coupe du monde 2014, le sélectionneur a utilisé trente-six joueurs en dix matches amicaux, mais n'a appelé que deux petits nouveaux sur la dernière saison : le Lyonnais Nabil Fekir, qui s'imposait comme une évidence, et le Rennais Paul-Georges Ntep lors des deux dernières rencontres, face à la Belgique et l'Albanie. Il faudra donc casser la baraque cette saison pour avoir une chance de se faire une petite place dans les 23 appelés pour l'Euro 2016 ! S'il constitue une liste de « réservistes » comme en 2014, « DD » pourrait alors être plus ouvert sur quelques révélations – ou confirmations – à venir, parmi lesquelles Amavi (Aston Villa), Thauvin (Marseille), Sanson (Montpellier), Rabiot et Stambouli (PSG), Martial (Monaco) ou encore le Stéphanois Perrin dans un rôle de plus ancien. ■ F. V.

ADRIEN RABIOT, PAS ENCORE DE SÉLECTION CHEZ LES A, MAIS PEUT-ÊTRE PLUS POUR LONGTEMPS...

RICHARD MARTIN

IL N'Y A PAS QUE LE TÉLÉPHONE DE POGBA QUI VA SONNER TOUT L'ÉTÉ.

MERCATO

Toutes les sources,
toute l'actu des transferts
en temps réel.

TÉLÉCHARGEMENT GRATUIT SUR

DISPONIBLE SUR Google play

Télécharger dans l'App Store

RICHARD MARTIN

LE 26 FÉVRIER 2016, LE PRÉSIDENT DE L'UEFA POURRAIT DEVENIR LE TROISIÈME FRANÇAIS À RÉGIR LES DESTINÉES DU FOOT MONDIAL APRÈS ROBERT GUÉRIN (1904-1906) ET JULES RIMET (1921-1954).

Platini sera-t-il élu président de la FIFA ?

OUI. L'actuel président de l'UEFA a annoncé le 29 juillet sa candidature pour l'élection du 26 février 2016. Il aurait eu tort de ne pas le faire car il possède le profil idéal d'un futur patron totalement en rupture avec l'actuel, le si peu regardant Sepp Blatter, lui-même héritier de l'affairiste notoire Joao Havelange. Mais il a très vite compris qu'en sortant du bois, il s'exposait. Dans la foulée de son annonce, le prince jordanien Ali ben al-Hussein, candidat malheureux, avec le soutien de l'Europe, contre Blatter en mai (73 voix au premier tour) a dégainé sans vergogne : « Platini n'est pas bon pour la FIFA. Les fans de foot et les joueurs méritent mieux. La culture des arrangements en coulisse doit prendre fin. » Le décor est planté. Au-delà des « faux » candidats de circonstance qui n'iront pas au bout, l'adversité peut se révéler rugueuse. Et l'on ne peut écarter l'hypothèse d'un Blatter lui mettant en sous-main des bâtons dans les roues. Vu de France, Platini semble sur une autoroute. La réalité est plus complexe, même si le triple Ballon d'Or reste à ce jour favori. ■ G. EJ.

Pogba deviendra-t-il un Ballon d'Or potentiel ?

ÇA DÉPEND... Pour le devenir, il faudrait déjà que le milieu français s'établisse dans le temps, ce qui ne se fait pas en une saison. Il faudrait également qu'il change d'univers, et on parle là de son environnement, pas de ce qu'il fait sur un terrain. Même si la Juve reste un grand d'Europe, elle évolue dans un Championnat largement sous-médiatisé par rapport à la Premier League ou à la Liga. Pogba ne deviendra un BO en puissance qu'au Barça, au Real ou en Angleterre. Là où son potentiel sera plus largement exposé, où l'adversité sera plus substantielle. L'Euro, en France, peut aussi servir de déclic. ■ T. M.

BERNARD PAPON

DEVENIR LE PLUS GRAND, TELLE EST L'OBSESSION DE CRISTIANO RONALDO.

Quels records « CR7 » peut-il battre ?

PLEIN. À commencer par celui du nombre de buts sur une année calendaire, détenu par Messi (91 en 2012). « CR7 » en compte présentement 61, toutes compétitions confondues. Les autres, au hasard : celui (le sien) du nombre de triplés en une saison en Championnat (huit l'an passé). Celui du nombre de buts en une saison de Ligue des champions (le sien encore, 17 en 2013-14), compétition dont il est aussi le meilleur goleador historique avec Messi (77 buts). Le nombre de buts marqués par un joueur du Real Madrid : il en est à 313, à dix unités du premier, Raul. Mais celui dont il rêve, c'est d'égaler Messi et ses quatre Ballons d'Or. De loin le plus difficile ! ■ T. M.

MU va-t-il écraser la Premier League ?

NON. « Cassé. » C'est par ce mot que Louis van Gaal avait notoirement qualifié son nouveau club il y a un an, lors de sa prise de pouvoir à Old Trafford. Le technicien néerlandais s'était alors fixé comme mission de le « réparer ». Il n'y est pas parvenu. Du moins, pas encore. La saison dernière, MU a fini à 17 points du champion, Chelsea, sans jamais être présent dans la course au titre. Et s'il a réussi à arracher un strapontin pour la Ligue des champions, via la quatrième place, il doit encore composter son ticket pour monter dans le TGV de l'Europe. Mine de rien, ce barrage de C1 pourrait plomber le début de saison national des Red Devils, qui vont se coltiner en août les réceptions de Tottenham et Newcastle, et des déplacements périlleux à Aston Villa et Swansea. Surtout, l'équipe, partiellement remodelée (départs de Van Persie et Di Maria, arrivées de Schweinsteiger, Schneiderlin, Depay et Darmian), est encore en rodage. « Ce n'est pas encore mon Manchester United, martèle Van Gaal, même si l'équipe est plus équilibrée *(que l'an dernier)*. Il nous manque un peu de créativité. Ashley Young n'est pas Neymar *(et une mine, une !)* et on ne peut pas acheter Cristiano Ronaldo. Il faut aussi qu'on apprenne à presser comme le Barça... » MU est surtout loin d'avoir résolu tous ses problèmes, à commencer par celui du gardien dont on ne sait pas encore s'il s'appellera De Gea, Romero ou Lloris. Avec sept joueurs (Schweini, Schneiderlin, Carrick, Blind, Mata, Herrera et Fellaini) pour trois postes (MU évoluera en 4-3-3), le milieu de terrain est blindé. Trop. La défense reste un chantier. Et Memphis Depay va devoir prouver qu'il peut faire oublier Van Persie. Ça fait beaucoup de questions pour un champion potentiel. D'autant que la concurrence n'est pas restée inactive, à commencer par Liverpool, l'ennemi juré, qui a recruté intelligent devant (Benteke, Firmino, Ings, plus Milner), comme Man City (Raheem Sterling) et Chelsea (Falcao, Kenedy). En attendant le coup de minuit d'Arsenal, comme tous les ans. La seule chose que les Red Devils peuvent espérer écraser cette saison, ce sont leurs propres doutes. ■ T. M.

PIERRE LAHALLE

WAYNE ROONEY ET LES RED DEVILS NE SONT PAS LES FAVORIS DES BOOKMAKERS. CHELSEA, MAN CITY ET ARSENAL LES DEVANCENT.

Barcelone conservera-t-il la C1 ?

PAS FACILE. D'emblée, un rappel. Depuis l'accouchement de la Ligue des champions, en 1992, aucun champion en titre n'a jamais conservé sa couronne. Et pourtant, la formule des années 90 était loin d'être aussi exigeante et tortueuse que l'actuelle. Le FC Barcelone peut-il être l'exception à la règle, une dérogation, un pied de nez à une loi implicite que la férocité de la concurrence a érigé en code ?

Pénalisé par la FIFA d'une interdiction de recruter qui ne prendra fin qu'en janvier prochain, le Barça n'a pas pu se renforcer cet été. Ou plutôt si (Arda Turan, Aleix Vidal), mais la prohibition en cours interdit au club catalan d'aligner ses recrues avant 2016. Xavi s'en est allé, Pedro suivra forcément, mais les bouleversements se font à la marge. Le premier n'était plus qu'un remplaçant valeureux, symbole d'une ère qui s'éloignait, quand le second avait été relégué au rang de doublure, surtout depuis l'arrivée de Luis Suarez. Après le traumatisme qu'a constitué le départ de Pep Guardiola, Barcelone a réussi sa mue, assez rapidement finalement. La chrysalide s'est métamorphosée en un éblouissant papillon, grâce à l'intelligence de Luis Enrique et au talent de Luis Suarez. À moins que ce ne soit l'inverse. Après tout, Messi et Neymar étaient déjà là l'année précédente...

LE MILAN AC EST LA DERNIÈRE ÉQUIPE À AVOIR ALIGNÉ DEUX C1 EN 1989 ET 1990

Le président Bartomeu, réélu en juillet, confiait récemment que l'attaquant uruguayen avait « apporté ce quelque chose en plus qui [nous] a aidés à être la meilleure équipe *(NDLR : triplé Championnat, Coupe, C1)* la saison dernière ». Il n'y a aucune raison pour que le Barça et sa triplette de rêve (Messi, Suarez, Neymar), qui n'auront pas besoin cette saison d'attendre la fin d'une pénalisante suspension (Suarez) ou une intégration tactique quelconque – l'équipe type sera, de fait, exactement la même que celle qui a terminé la saison –, ne carburent pas à plein régime dès le départ. Reste à connaître l'acuité de l'appétit de ses joueurs, dont une partie (les Européens) sera concernée par l'Euro en fin de saison, Euro dont l'Espagne est tenante du titre.

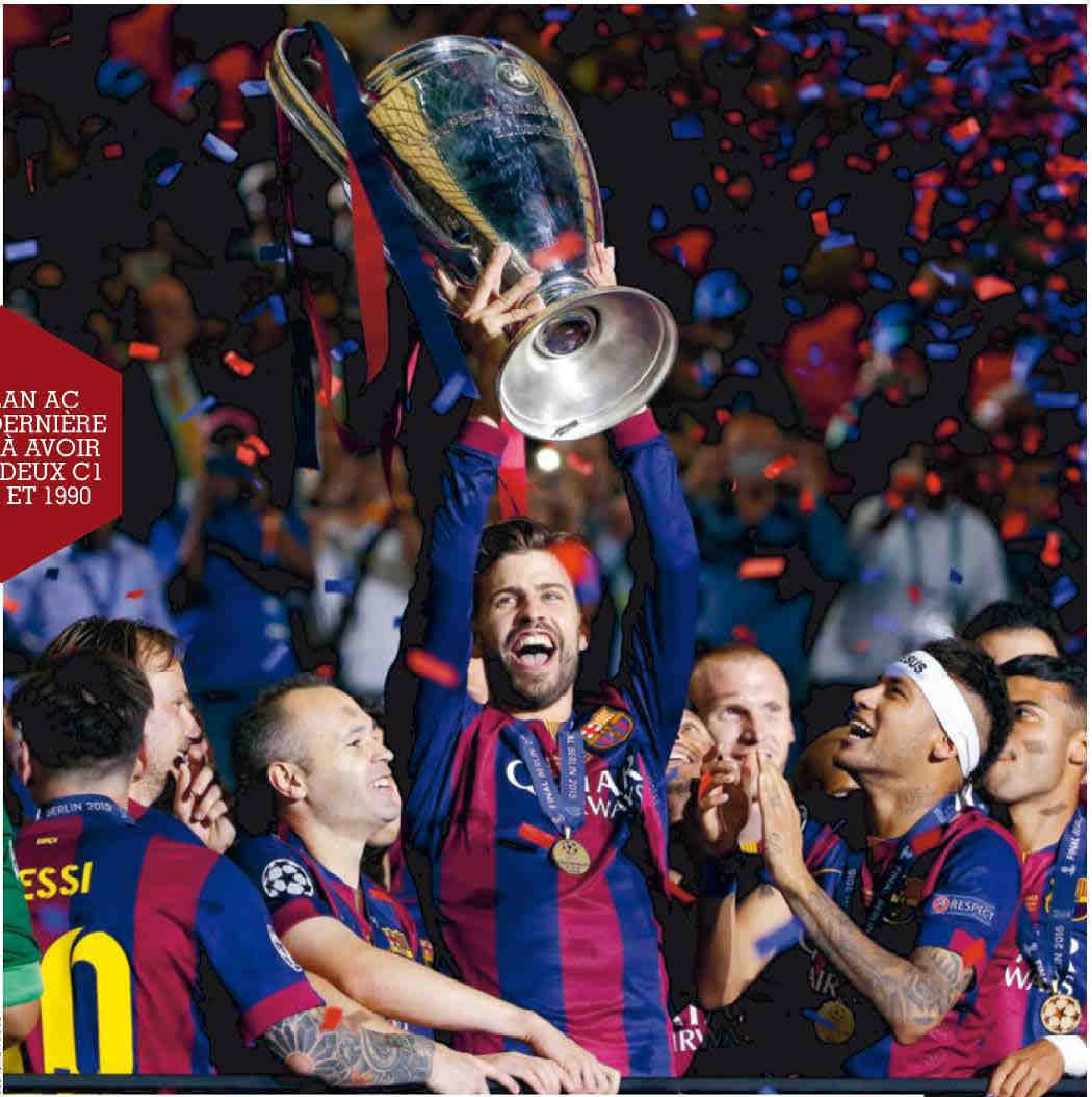

SÉBASTIEN BOUÉ

6 JUIN 2015, PIQUÉ, ENTOURÉ DE MESSI, RAKITIC, INIESTA, PIQUÉ, MATHIEU ET NEYMAR, BRANDIT LA CINQUIÈME C1 DU CLUB CATALAN.

L'an passé, beaucoup étaient mus par un énorme esprit de revanche. Messi avait échoué dans sa quête de la Coupe du monde. Sur les jantes, il sortait d'une saison vierge de titre, et s'apprêtait, pour la deuxième fois de rang, à voir Cristiano Ronaldo soulever le Ballon d'Or. Neymar, blessé dans sa chair et dans son cœur après avoir vu de son siège de douleur ses équipiers se faire tronçonner par l'Allemagne en demi-finales de sa Coupe du monde, ne rêvait plus que de conquête(s) et de réparation. Et ne parlons pas du cannibale Suarez, qui dut ronger son frein jusqu'à fin octobre dans les tribunes, ou des Espagnols, sonnés par leur élimination prématurée au Brésil. Luis Enrique, le nouvel entraîneur, voulait de son côté prouver qu'il était bien cet héritier de Guardiola qu'un cursus liminaire et un parcours parallèle laissaient envisager. Tout le monde avait faim de prouver. Les uns qu'ils n'étaient pas finis. Les autres qu'ils valaient bien les sommes colossales que le club avait déboursées pour s'attacher leur service. Et l'entraîneur qu'il était mieux qu'un pari, une grande gueule et un ancien capitaine du club.

Gagner la Ligue des champions nécessite beaucoup de talent, et un peu de chance. Barcelone en a eu pas mal dans le sens où, contrairement aux deux années précédentes, aucune de ses stars n'a été blessée sérieusement au cours de la saison. Rien. Pas un grain de sable. Messi a même disputé tous les matches de Championnat et de Ligue des champions. Simultanément, les adversaires se sont abîmés. Quand, à l'orée du printemps, le Real devait se passer de Modric, Ramos, Bale, Marcelo ou Benzema, la Juventus de Pogba, le PSG de Zlatan, David Luiz, Thiago Silva et Verratti, le Bayern de Robben, Alaba et Ribéry, l'insolent et inébranlable Barça snobait l'infirmerie. La saison qui s'annonce peut-elle être aussi amène ? Neymar et Messi vont devoir évacuer les séquelles d'une Copa America qui a pénalisé à la fois leur physique et leur réputation (un seul but sur penalty pour l'Argentin, une attitude et une expulsion qui ont coûté cher pour le Brésilien). Barcelone avait de la marge en fin de saison dernière. Celle des intouchables. L'été est comme la marée. Il a tout effacé. Ou presque... ■ T. M.

Qui sera le meilleur buteur français de la Liga ?

SÉBASTIEN BOUÉ

LE DUEL DE PISTOLEROS MADRILÈNES, GRIEZMANN ET BENZEMA, PEUT ÊTRE BOUSCULÉ PAR L'ANDALOU GAMEIRO.

GAMEIRO ? Une question quizz pour commencer, histoire de frimer cet été autour d'un barbecue. Combien de points de plus que Jérémy Mathieu le phénoménal Leo Messi a-t-il fait gagner au Barça la saison dernière grâce à ses buts ? Réponse : trois. Si le défenseur français n'a marqué qu'à deux reprises, ses réussites (contre le Real, 2-1, et le Celta Vigo, 1-0) ont été décisives dans les victoires obtenues et rapporté quatre points à son club en Championnat. Soit trois de moins que Messi, qui a marqué 43 fois, mais souvent au milieu d'un océan de buts. Sans les buts de l'Argentin, le Barça n'aurait ainsi perdu que sept points. Qu'on ne se leurre pas : le Franc-Comtois ne sera pas le meilleur buteur français de la Liga cette saison. Ceux avec qui il doit partager le festin sont bien trop gourmands. C'est aussi un peu le cas de Karim Benzema au Real. Même s'il reste l'incontestable avant-centre des Merengue, « KB » doit « nourrir » le monstre Ronaldo et le non moins vorace Gareth Bale, dont les ego ne supporteraient pas qu'il n'en soit pas ainsi. Heureusement, Benzema n'est pas obsédé par le but, même s'il a marqué quinze fois lors du dernier Championnat. Il sait que son rôle au Real est avant tout celui d'un pourvoyeur et non d'un buteur. C'est comme ça qu'il a gagné son statut. Et la confiance de « CR7 ».

KEVIN GAMEIRO, RESTÉ AU FC SÉVILLE, POURRAIT PROFITER DU DÉPART DE CARLOS BACCA AU MILAN

La saison dernière, le meilleur scoreur français du Championnat espagnol était donc Antoine Griezmann (22 réalisations). Pas sûr qu'il le soit encore cette année. Son statut a changé en Liga. Il sera désormais plus surveillé, et a eu du mal à finir la saison dernière (deux buts, contre Elche, lors des sept derniers matches). L'étiquette va être plus lourde à porter. Son entourage aussi a changé. Exit Mandzukic, dont le peu de réussite avait encouragé Griezmann à tenter davantage sa chance, et arrivée de Jackson Martinez, qui pesait 29 buts l'an passé avec Porto. Dans ce contexte, un autre *Francès* peut-il créer la surprise ? Kevin Gameiro, qui est finalement resté au FC Séville, pourrait profiter du départ de Carlos Bacca au Milan. L'ancien du PSG et de Lorient avait inscrit quinze buts lors de la Liga 2013-14 (deux de moins que Benzema mais un de plus que Griezmann), mais seulement huit la saison passée. Si les blessures ne le taraudent pas, il peut redevenir mieux qu'un joker pour le tenant de la Ligue Europa. En Andalousie, Gameiro sera rejoint par trois autres Français qui vont venir étoffer la colonie bleue (six au total) : Gaël Kakuta, cinq buts l'an passé au Rayo Vallecano, Adil Rami et Steven N'Zonzi, transféré de Stoke. Ce dernier ne chamboulera pas le top 5 des buteurs espagnols. Mais on mettrait bien une pièce sur le fait qu'il passera la dizaine de buts... ■

T. M.

RICHARD MARTIN

Wenger se disputera-t-il avec Mourinho ? OF COURSE !

C'est déjà fait, avant même le début de la saison. Les deux entraîneurs se sont toisés dimanche dernier lors du Community Shield. Quelques jours avant, le Portugais avait mis la pression et lancé un parpaing dans le jardin de l'Alsacien, en affirmant ironiquement que les Gunners, au vu des « sommes folles » dépensées ces derniers temps (Özil, Alexis Sanchez, Cech), étaient des « vrais candidats au titre ». Réponse de Wenger : « Un jour il dit que je dépense trop, un autre pas assez ! Nous, on ne claque pas l'argent qu'on n'a pas. » Et pan !

■ T. M.

Le Bayern s'ennuiera-t-il en Bundesliga ?

SANS DOUTE UN PEU. Dire que le Championnat d'Allemagne est le plus chiant d'Europe serait comme affirmer que le Tour de France avait perdu toute sa saveur à l'époque de Merckx ou d'Indurain. Il y a toujours chez les puissants une propension raffinée à rendre ennuyeux tout ce qui confine à la domination, pour ne pas dire à l'autocratie. Surtout quand celle-ci n'est que très peu contestée. La saison dernière, le Bayern Munich a perdu son premier match de Championnat au soir du 30 janvier 2015, à Wolfsburg. Il possédait à Noël onze points d'avance sur ce même VfL, viatique qu'il avait gardé intact à la mi-mars et porté à quinze unités fin avril, date de son sacre officiel, le troisième d'affilée en Bundesliga.

Depuis 2012, le grand club bavarois essore son Championnat comme une lavandière son linge. En 2014-15, et en dépit de trois défaites d'affilée lors des quatre dernières rencontres (une fois le titre dans la poche), il a terminé avec dix points d'avance sur son second (Wolfsburg) et une différence de buts colossale (+ 62). Ce qui est cependant moins que la saison précédente (19 unités de plus que Dortmund, deux défaites en 34 matches et + 71 en 2013-14) et surtout qu'en 2012-13 (25 points d'avance, une seule défaite, + 80), la saison de tous les titres et de tous les records.

Qui peut donc empêcher le Bayern de tout écraser cette saison ? Réponse : le Bayern lui-même ! En dépit de sa domination, le club vit une période compliquée, plombé par une ambiance déplorable. Pep Guardiola cristallise toutes les rancœurs, notamment celle des fans. Pour la première fois dans l'histoire du Bayern, ceux-ci ont, après l'annonce du départ de Schweinsteiger à MU, manifesté devant le siège du club, brandissant une pancarte qui déclarait en substance que « Rummenigge était l'esclave de Guardiola » et qu'il « *[nous]* faisait pitié ». Même les arrivées de Douglas Costa et d'Arturo Vidal n'ont pas altéré leur colère, eux qui sont persuadés que le Bayern est en train de perdre son âme et son identité. Il suffirait de pas grand-chose pour que le géant bavarois explose. Le problème, c'est que la concurrence n'inspire rien qui vaille. Wolfsburg, le dauphin, a bien recruté Max Kruse, l'ex-pépite de Mönchengladbach, mais Kevin de Bruyne, élu meilleur joueur du dernier Championnat, pourrait bien céder aux sirènes de Manchester City avant la fin du mercato.

LA SAISON DERNIÈRE, LES MUNICHOIS N'ONT PERDU LEUR PREMIER MATCH DE CHAMPIONNAT QU'À LA 18e JOURNÉE

Mönchengladbach, le troisième, a perdu Kruse et son champion du monde Christoph Kramer, départs compensés par les signatures de Drmic et de Thorgan Hazard. Leverkusen a vu partir ses tauliers (Drmic et Castro), Dortmund a recruté en L2, et Schalke 04 est en pleine révolution (douze départs, plus l'entraîneur), comme d'habitude. En dehors du Bayern, aucun club n'a dépensé plus de 10 M€ pour un joueur, et aucune star n'est arrivée. Alors à moins qu'Uli Hoeness ne s'évade de prison, que Robben ne se batte avec Ribéry ou que Guardiola ne mette le feu à la Säbenerstrasse (le siège du club), le Bayern n'est pas près de redonner un goût de Hitchcock à la Bundesliga. ■ T. M. (AVEC A. ME.)

FRANCK FAUGÈRE/L'ÉQUIPE

EN BAVIÈRE, ALABA, LAHM, RIBÉRY, BENATIA ET XABI ALONSO CONNAISSENT PAR CŒUR LE CHANT DU SUCCÈS.

FRANCK FAUGÈRE/L'ÉQUIPE

STEPHAN LICHTSTEINER, ICI DEVANT LE MILANAIS MATTIA DE SCIGLIO, ET LA VIEILLE DAME, RÈGNENT EN MAÎTRE SUR L'ITALIE, MAIS PAS ENCORE EN TYRAN.

La Juventus finira-t-elle la Serie A invaincue ?

NON. L'invincibilité dans le Championnat italien est un concept qui n'existe quasiment pas. Depuis 1991, seuls deux clubs ont réussi cet exploit : le Milan AC 1991-92 (22 victoires, 12 nuls, avec dix-huit équipes), commandé par Fabio Capello, finaliste malheureux de la C1 contre l'OM un an plus tard. Et plus près de nous, la Juventus Turin, à l'issue d'un exemplaire exercice 2011-12, dans un Championnat à vingt (23 victoires, 15 nuls). C'est tout et c'est bien peu. Il n'y aura sans doute rien de surprenant à voir la Vieille Dame terminer en tête malgré une adversité particulièrement renforcée – on pense à l'Inter Milan –, d'autant que le club piémontais s'est adjugé les quatre derniers titres mis en jeu. Pour autant, on voit mal les Turinois réaliser un sans-faute. Auteurs d'une saison épatante en 2014-15 qui les a conduits jusqu'en finale de C1, les hommes de Max Allegri avaient malgré tout plié trois fois en Serie A, ce qui constitue la moyenne chez les champions italiens depuis des décennies. ■ F. S.

Neymar marquera-t-il plus de buts que Messi ?

NON. Même si l'Argentin devient de plus en plus un faiseur de jeu, comme il l'a encore démontré en finale de la dernière Ligue des champions (aucun but, mais acteur des trois réussites barcelonaises), il reste le point focal de l'attaque blaugrana, le référent, celui vers lequel les autres (Suarez, Neymar, mais également Iniesta, Rakitic ou Alves) orientent leur regard. La saison dernière, Messi a marqué vingt et un buts de plus que Neymar en Liga (43 contre 22). Il a de la marge, et reste l'incontestable patron de l'attaque. Celui du vestiaire, aussi. Dans sa lutte pour décrocher un cinquième Ballon d'Or, l'Argentin ne laissera rien passer cet automne, au contraire de l'an dernier. Il sait que les buts pèsent d'un poids écrasant dans les urnes, surtout quand ils sont assortis d'actions de classe, comme en finale de la Coupe du Roi contre Bilbao. Et puis, Neymar n'est pas l'avant-centre du Barça. Il joue sur un côté. Et se doit aussi de contenter un autre cannibale du but, Luis Suarez. ■ T. M.

RICHARD MARTIN

LE CANONNIER EN CHEF, C'EST LEO, NEYMAR LE SAIT.

LAKHDAR BOUSSAHA, ICI À LA LUTTE AVEC LE DÉFENSEUR NORMAND STEVEN FORTES, S'EST DÉMENÉ EN VAIN SUR LE FRONT DE L'ATTAQUE.

ALEX MARTIN/L'ÉQUIPE

BOURG-EN-BRESSE

UN SOIR POUR L'HISTOIRE

À l'occasion de la première journée de L2, face au Havre, le Football Bourg-en-Bresse Péronnas 01 a effectué ses premiers pas dans le monde professionnel. Un baptême du feu conclu par une défaite (1-3)... et plein d'espoirs. **TEXTE** BENJAMIN HENRY, À GUEUGNON

Il est 19 h 55, environ. Derrière Antony Gautier et ses assesseurs, vingt-deux joueurs font leur entrée sur la pelouse du stade Jean-Laville de Gueugnon*. Ce moment précis, Vital N'Simba, fraîchement débarqué à Bourg-en-Bresse, jure qu'il s'en souviendra toute sa vie. « L'arbitre qui prend le ballon en entrant sur le terrain, le salut au public avec l'écusson du club derrière nous, forcément, quand c'est la première fois, ça fait quelque chose », raconte le latéral gauche de Bourg-en-Bresse, avec un je-ne-sais-quoi de magie dans la voix. Il faut dire que, pour lui et ses coéquipiers, cette première journée de Ligue 2 version 2015-16 était un baptême du feu. Comme pour tout un club. Tout un département, même. Forcément, cela vous marque un homme.

« JE PENSAIS ÊTRE PLUS SPECTATEUR. » Dans les travées du stade, David, trente-sept ans, fidèle supporter des Bleus, s'enthousiasme : « S'il y a bien un match qu'il faut voir, c'est celui-là. » Venu en famille, il savoure ce moment qui, à sa manière, marque le début d'une histoire. « On soutient Bourg-Péronnas depuis un moment. Un long moment même. On se souvient forcément des matches de CFA. Alors, arriver là, c'est beau. C'est magnifique même. » À peine le temps d'échanger quelques mots que, déjà, il file retrouver sa place. Pas question de louper le coup d'envoi. Comme lui, des centaines d'irréductibles ont fait le déplacement depuis l'Ain voisin. Quand on aime, 130 kilomètres ne comptent pas. En coulisses, Charlotte Calland s'active. Un mot d'encouragement pour les joueurs. Un regard qui semble demander « tout va bien ? » à Hervé Della Maggiore. Et c'est l'heure aussi pour l'intendante de rejoindre le banc de touche. Sortie du tunnel, direction le banc de droite. Occupé. Celui de gauche. Mais retour vers celui de droite, quand même. « Pour les bancs, c'est vrai que c'est assez drôle : les joueurs du Havre étaient installés sur celui qu'on devait occuper. On les a fait déménager un peu à la va-vite, lâche-t-elle dans un sourire. On essaye de déjà prendre nos petites habitudes, mais c'est vrai que, la Ligue 2, c'est un tout

> « C'ÉTAIT UN MATCH D'APPRENTISSAGE : SOUHAITONS QU'IL N'EN FAILLE PAS TROP »
> **Hervé Della-Maggiore, l'entraîneur**

autre monde. On débarque, on ne connaît pas toutes les procédures. Mais j'ai essayé de préparer au mieux pour que les joueurs ne soient pas stressés. Je pense d'ailleurs qu'à la Ligue certaines personnes doivent déjà me détester : je n'ai pas arrêté de les appeler pour être certaine que tout était O.K. »
L'heure est au protocole. Yannick Goyon, le capitaine du FBBP 01, rejoint l'arbitre et Steven Fortes, son homologue havrais. « Les quelques minutes qui précèdent le match, c'est très particulier, raconte celui qui, à trente-quatre ans, vient de signer son premier contrat pro. On a l'habitude de voir tout ça à la télé. On prend conscience à ce moment précis qu'on change un peu de dimension. Mais on s'est préparés à vivre ça. Je pensais être plus spectateur, comme un gosse. En fait, j'ai vite été plongé dans le bain. » Vital N'Simba, son coéquipier, confirme : « Les dix premières minutes, il faut bien l'admettre, on joue sous le coup de l'émotion. Mais, après, il faut lâcher les chevaux. »

TRENTE-SEPT JOURNÉES POUR FAIRE MENTIR LES PRONOSTICS PESSIMISTES. Dans les gradins, les BP fans ont donné de la voix. Et qu'importe si le stade de Gueugnon sonne un peu creux, avec son unique tribune nord ouverte. Les Bleus finissent par s'incliner (3-1). Pourtant, tout le public applaudit ceux à qui les pronostics prédisent une saison galère. « Après le match, les gens nous ont dit qu'ils étaient fiers de nous. Parce qu'on n'a pas démérité. On a donné le maximum. Des soutiens comme ceux-là, ça donne de la force pour la suite. Beaucoup d'envie, aussi », apprécie Vital N'Simba. « Il y avait ce premier match, et maintenant la suite, synthétise Yannick Goyon. Cette découverte, c'était un passage obligé. On ne savait pas trop où on mettait les pieds. Maintenant, on a vu ce qu'est la Ligue 2. On se rend compte que ça risque d'être dur, mais, comme dans toute expérience, il faut en tirer le positif. Il nous reste 37 journées pour faire mentir ceux qui nous voient redescendre. » Le message du capitaine résonne comme l'écho du discours de son coach, Hervé Della Maggiore. « J'espère que l'avenir nous réserve des jours meilleurs, forcément. Mais, sur ce que j'ai vu sur le terrain, c'est assez rassurant. Il ne faut pas oublier que, si nous sommes à ce niveau, c'est parce que nous l'avons mérité. À nous de mériter d'y rester, désormais… Être là, c'est quelque chose. En arrivant sur le banc, pendant un instant, j'ai pensé au travail accompli, aux progrès faits par tout le club ces dernières années. Mais je crois qu'il ne faut pas trop s'y attarder, le Championnat a déjà commencé. C'était un match d'apprentissage : souhaitons qu'il n'en faille pas trop comme celui-ci. »

NE PAS SE LAISSER DÉPASSER PAR L'ENJEU. Alors, non, Bourg-en-Bresse n'a pas vécu, vendredi, un scénario digne d'un conte des *Mille et Une Nuit*. Tout juste l'histoire d'une seule, en fait. Mais quelle nuit. Celle qui a fait passer la capitale de l'Ain dans un monde, qui jusqu'ici, n'était pas le sien. « Si on excepte le résultat, finalement, la découverte s'est relativement bien passée, même s'il reste des détails à régler », constate Charlotte Calland. « Cette soirée aurait été encore plus magique si on avait gagné », enchérit Vital N'Simba. « On a la chance de pouvoir marquer l'histoire de nos couleurs, estime Yannick Goyon. Pendant les prochaines semaines, il va falloir qu'on apprenne à en profiter, pour ne pas se laisser dépasser par l'enjeu et réussir à installer le club en Ligue 2. » Chiche ? ■

** Le FBBP 01 évoluera cette saison au stade Verchère de Bourg-en-Bresse, actuellement en travaux. Pendant sept matches, les Burgiens « reçoivent » donc à Gueugnon, stade où ils ont élu domicile jusqu'en octobre, au moins.*

ÉPINAL
SAUVÉ DES EAUX

Lanterne rouge du dernier Championnat, le club vosgien a été repêché et repartira en National grâce à des finances saines.

Battu lors de la dernière journée au Poiré-sur-Vie (3-0) le 22 mai dernier, Épinal SAS Football glisse en CFA. Une descente actée depuis longtemps en vérité pour la lanterne rouge qui a terminé l'exercice avec 22 points de retard sur le premier non-relégable, Chambly. « Pourtant, j'avais comme un pressentiment favorable en quittant la Vendée, rigole aujourd'hui Laurent Bénier, l'entraîneur vosgien. Mais il a fallu un sacré concours de circonstances. » 15 juillet : la commission fédérale des Championnats nationaux confirme le repêchage d'Épinal, après celui du CA Bastia. Les circonstances ont donné raison au coach spinalien : Le Poiré a abandonné le National, Istres a été exclu des compétitions nationales, Arles-Avignon, relégué administrativement en CFA, la décision étant confirmée en appel. Restait en suspens le cas de Colomiers, relégué pour avoir aligné un joueur non qualifié pendant 17 matches.

MAYNE/L'ÉQUIPE

LAURENT BÉNIER, L'ENTRAÎNEUR SPINALIEN, PRÉPARE ACTIVEMENT LA SAISON DE LA SECONDE CHANCE.

UN MAINTIEN AVEC SEULEMENT DEUX VICTOIRES. La nouvelle, providentielle, tombe le jour de la reprise de l'entraînement au stade de la Colombière. Le bonheur manifesté sera à la hauteur du miracle. Yves Bailly, le président, s'est lui aussi accroché un temps à l'idée, improbable, du maintien. Jusqu'à ce qu'il soit officialisé. « On recevait des infos qui nous disaient : c'est imminent. Et puis les semaines ont passé, et on a commencé à préparer la saison comme si on était en CFA. » Jusqu'à ce texto synonyme de délivrance. « Se maintenir avec 15 points et deux victoires, c'est quelque chose. Sportivement, on n'a pas été bons, mais on a fait en sorte d'avoir des finances saines. Ce repêchage, c'est une récompense pour nos 600 licenciés et notre centaine d'éducateurs bénévoles. » Entre-temps, Épinal a quelque peu changé de visage. Certains joueurs, en fin de contrat, sont partis ; d'autres n'ont pas été conservés. Rigueur oblige. « Oui, il y a eu de la casse. On a diminué pratiquement tous les salaires et on a dû se séparer de personnel administratif. Il fallait agir pour le bien du club, je le sais bien, car je suis chef d'entreprise, même si ce n'est jamais la chose la plus agréable. » Joueur durant neuf ans (de 1983 à 1989 et de 1995 à 1998), puis entraîneur de 1998 à 2009, Laurent Bénier, revenu sur le banc vosgien en 2014, n'en oublie pas pour autant les défaillances constatées sur le plan sportif : « Ceux qui repartent cette saison sont bien conscients de ne pas avoir fait le nécessaire pour se maintenir. Pour eux, c'est une nouvelle chance tombée du ciel. Il a manqué certaines valeurs, comme la combativité. L'efficacité aussi. Faire illusion ne m'intéresse pas. Cette année, il ne faudra pas calculer, mais profiter de cette aubaine et gagner le plus de matches possible. On est en train de renforcer l'équipe en conséquence. » Sont ainsi arrivés Gebegnon (Carquefou), Meyer (Colmar), Seydou (Red Star), Guibert (Fontenay-le-Comte), Ben Ahmed (Aubervilliers) et Chardonnet, prêté par Brest. Des recrues heureuses puisqu'elles pensaient signer pour remonter de CFA et qu'elles vont goûter au National.

LE CLUB LORRAIN NE DISPOSERA QUE D'UN BUDGET DE 1,5 M€

« IL FAUDRA QU'ON SOIT DES GUERRIERS. » Romain Chouleur, le capitaine d'Épinal, avait déjà vécu pareil scénario il y a quelques saisons : « Je venais de quitter Raon-l'Étape pour Épinal en CFA. Et nous avions été repêchés pour la montée en tant que meilleur deuxième ! Avec cette opportunité qui nous est offerte, nous avons à cœur de prouver que nous avons vraiment notre place en National. Ç'a été une saison cauchemardesque et, franchement, on ne méritait pas mieux que le CFA. Après, au fil des jours, on s'est dit : pourquoi pas nous ? Là, on repart de zéro, pour se racheter. Pour donner aussi une meilleure image de notre club. On a manqué de caractère, de mental. Il faudra qu'on soit des guerriers. » Pas question en effet, à en croire le président, qu'Épinal soit un endroit où les visiteurs aient l'assurance d'obtenir des points. « On ne veut pas terminer dans le top 4 du bas, c'est clair. » Le club, qui redémarre la saison avec un budget prévisionnel serré (1,5 M€), s'appuie sur un conseiller ambitieux, l'ancien international sénégalais Salif Diao qui y passa une saison, prêté par Monaco. « Cette chance, on n'a pas le droit de la gâcher, martèle le président Bailly. On est tous des revanchards. Dans la coulisse, on essaie de professionnaliser nos structures, mais aussi de mettre en place une identité au niveau du jeu chez nos jeunes. Épinal est la troisième force du football lorrain, derrière Metz et Nancy. » Et même si la reprise s'annonce compliquée avec, au menu, Boulogne (7e en 2015), puis Châteauroux (relégué de L2), Laurent Bénier veut y croire : « On a notre place dans ce Championnat-là. Il faut s'y installer durablement, avec nos valeurs. » ■ **FRANK SIMON**

LIGUE 1 : UN, DEUX, TROIS, PARTEZ !

Après onze semaines de trêve, la L1 reprend. Radioscopie de la première journée depuis dix ans.

LE PROGRAMME DE LA 1re JOURNÉE

Vendredi 7 août	20 h 30
Lille – Paris-SG	

Samedi 8 août 2015	21 heures
Marseille-Caen	
Montpellier-Angers	
Nice-Monaco	
Nantes-Guingamp	
Bastia-Rennes	
Troyes-GFC Ajaccio	

Dimanche 9 août	17 heures
Bordeaux-Reims	
Toulouse – Saint-Étienne	
Lyon-Lorient	21 heures

À QUI LE PREMIER SPRINT ?

Le leader de la 1re journée

2005-06	Paris-SG (9e)
2006-07	Lyon (1er)
2007-08	Valenciennes (13e)
2008-09	Lyon (3e)
2009-10	Bordeaux (6e)
2010-11	Paris-SG (4e)
2011-12	Rennes (6e)
2012-13	Bordeaux (7e) et Bastia (12e)
2013-14	Lyon (5e)
2014-15	Caen (13e)

Entre parenthèses, le classement en fin de saison.

LE CHAMPION ABONNÉ AU NUL

Le match d'ouverture du tenant du titre

2005-06	Le Mans-Lyon	1-2
2006-07	Nantes-Lyon	1-3
2007-08	Lyon-Auxerre	2-0
2008-09	Lyon-Toulouse	3-0
2009-10	Bordeaux-Lens	4-1
2010-11	Marseille-Caen	1-2
2011-12	Nancy-Lille	1-1
2012-13	Montpellier-Toulouse	1-1
2013-14	Montpellier-Paris-SG	1-1
2014-15	Reims-Paris-SG	2-2

En capitales, le champion sortant.

LES BUTEURS AU RENDEZ-VOUS

Nombre de buts inscrits lors de la 1re journée

2005-06	17
2006-07	22
2007-08	13
2008-09	24
2009-10	27
2010-11	22
2011-12	31
2012-13	24
2013-14	24
2014-15	27

XAVIER THIAGO (TROYES).

LES PROMUS ONT APPRIS À SE DÉFENDRE

Le départ des promus

Saison	Club	V N D
2010-11	Arles-Avignon	D
	Brest	D
	Caen	N
2011-12	AC Ajaccio	D
	Dijon	D
	Évian-TG	N
2012-13	Bastia	V
	Reims	D
	Troyes	D
2013-14	Monaco	V
	Nantes	V
	Guingamp	D
2014-15	Caen	V
	Lens	D
	Metz	N

1

Comme le premier et seul carton rouge distribué la saison dernière lors de la première journée. Il fut sorti par M. Buquet et sanctionna le défenseur portugais de l'AS Monaco Ricardo Carvalho (68e).

6

Le nombre de joueurs qui, la saison passée, avaient entamé la saison par un doublé : Maboulou (Bastia), Duhamel (Caen), Gignac (Marseille), Cvitanich (Nice), Ibrahimovic (Paris-SG) et Erding (Saint-Étienne).

7

La saison dernière, Zlatan Ibrahimovic marqua le premier but de la saison, à la 7e minute du match avancé disputé par le Paris-SG à Reims.

SOURCE ÉRIC LEMAIRE · PHOTO LAURENT ARGUEYROLLES/L'ÉQUIPE · INFOGRAPHIE RENAUD MEILLIER

OSEREZ-VOUS
UNE DÉFENSE À TROIS ?
CHOISISSEZ VOS JOUEURS | DÉFIEZ VOS AMIS | JOUEZ LE TITRE
LE
CHAMPIONNAT
DES
ÉTOILES
DEVENEZ LE MEILLEUR ENTRAÎNEUR DE FRANCE
WWW.LECHAMPIONNATDESETOILES.FR
Extrait du règlement : Jeu gratuit sans obligation d'achat organisé par L'Équipe 24/24 via le site www.lechampionnatdesetoiles.fr du 31 Juillet 2015 au 15 mai 2016 inclus. Ouvert à toute personne physique majeure pénalement responsable et résidant en France métropolitaine. Le règlement complet du jeu-concours a été déposé chez maître Nadjar, huissier de justice à Neuilly-sur-Seine - 92200, et peut être adressé gratuitement à toute personne qui en fait la demande à L'Équipe 24/24 - « Jeu Championnat des Étoiles », 4, Cours de l'Île-Seguin, 92100 Boulogne-Billancourt. Dotations : se référer à la rubrique « dotations » du Jeu Championnat des Étoiles sur le site www.lechampionnatdesetoiles.fr.

TOUT L'ÉTÉ SPÉCIAL TRANS-FERTS

GUINGAMP

UNE ATTAQUE À REBÂTIR AVEC BRIAND

À la suite des départs de Beauvue et de Mandanne, l'En Avant a misé sur l'ancien Rennais pour reconstruire un compartiment offensif mutilé.

ALEX MARTIN/L'ÉQUIPE

AVEC 55 BUTS EN 279 MATCHES, LE JOUEUR FORMÉ À RENNES SERA LE CHEF DE FILE DE L'ATTAQUE GUINGAMPAISE.

Après Fabrice Divert et Jean-Pierre Papin dans les années 90 ou encore Stéphane Guivarc'h sur le retour au début des années 2000, Guingamp s'apprête à accueillir un nouvel international français en attaque. Avec la signature de Jimmy Briand, qui devait être effective en ce début de semaine après le passage de la traditionnelle visite médicale, l'En Avant frappe fort même si l'attaquant aux cinq capes chez les Bleus (entre 2008 et 2012 avec trois sélectionneurs différents) n'en est plus à rêver d'une prochaine convocation pour l'Euro 2016. L'EAG montre qu'il sait rester attractif sur le marché des transferts.

L'INTERNATIONAL FRANÇAIS A PRÉFÉRÉ REVENIR EN FRANCE POUR ÊTRE PROCHE DE SA FAMILLE

UNE «FINALE» BRETONNE. Briand était convoité par de nombreux clubs depuis quelques semaines. La finale s'est même jouée à trois, et entre autant de clubs bretons. Rennes était sur le coup pour faire revenir son ancien joueur (de 2001 à 2010 avant d'être transféré à Lyon pour 6 M€), tout comme Lorient, qui a même tenté sa chance jusqu'à la dernière minute en accélérant le rythme avec le transfert de Jordan Ayew vers Aston Villa. «Mais cela faisait aussi trois semaines que l'on travaillait sur sa venue, se réjouissait Jocelyn Gourvennec, l'entraîneur guingampais vendredi dernier, en officialisant l'accord de principe entre toutes les parties. Les derniers détails *(NDLR : normalement un contrat jusqu'en juin 2017)* seront réglés par le président Desplat. Nous sommes tous satisfaits de cette issue. C'est un signe de notre ambition que d'intéresser des joueurs reconnus comme Jimmy. C'est un élément supplémentaire pour qu'on aille encore plus loin. Après son passage en Allemagne, il a encore de belles choses à faire en France.»

LES CHANTIERS DE L'ATTAQUE. Les liens entre Jean-Pierre Bernès, le conseiller de Briand, et Jocelyn Gourvennec ont également fluidifié le dossier. Le célèbre agent fut aussi celui de l'ancien meneur de jeu bastiais sur la fin de sa carrière de joueur. Jean-Pierre Bernès a ainsi exaucé le souhait de l'ex-attaquant d'Hanovre qui ne sera donc resté qu'une saison en Allemagne. Jimmy Briand

(30 ans) aurait bien pu rester une saison de plus en Bundesliga. En avril dernier, Hanovre lui avait en effet soumis une prolongation de bail jusqu'en juin 2016 à des conditions financières plus avantageuses que tous les clubs français intéressés par la suite. Mais l'ancien Lyonnais n'a pas répondu favorablement à ces avances. Il a décliné la proposition avec l'espoir de retrouver un point de chute en France pour se rapprocher de sa famille, qui était restée au pays. Cette première parenthèse à l'étranger dans sa carrière restera probablement la dernière. Briand laissera derrière lui des statistiques convenables en Bundesliga (29 matches pour 3 buts et 6 passes décisives). Maintenant, il tentera de refaire gonfler les siennes en L1 avec l'EAG.
Depuis sa première apparition dans l'élite avec Rennes, le 20 mai 2003 face au PSG, l'attaquant a inscrit 55 buts en 279 matches. Son expérience va donc être précieuse au sein d'un secteur offensif guingampais profondément remanié à l'intersaison. Hormis le jeune gardien Théo Guivarch (ex-Lorient), le club breton a uniquement recruté devant avec le prêt par le club belge de La Gantoise de Sloan Privat et les achats de Nicolas Benezet (ex-Évian-TG pour 1,2 M€) ainsi que le buteur belgo-congolais Nill de Pauw (ex-Lokeren pour 750 000 €).

GOURCUFF NE DEVRAIT PAS ÊTRE LA PROCHAINE RECRUE. D'ici à la fin du mercato, l'EAG pourrait même encore accueillir une recrue supplémentaire – qui ne sera probablement pas Yoann Gourcuff en dépit de certaines rumeurs – dans ce secteur. Devant, le chantier s'annonce en effet conséquent pour Jocelyn Gourvennec. Même s'il a encaissé 4,5 M€ (plus 3 M€ de bonus) pour le transfert de Claudio Beauvue à Lyon, le club breton devra rapidement pallier le grand vide laissé par son buteur vedette (17 réalisations en L1 en 2014-15). Ce départ est en plus doublé par celui de Christophe Mandanne (11 buts) pour Al-Fujairah (Émirats arabes unis). La saison passée, la paire a inscrit plus des deux tiers des buts guingampais en L1 (28 sur 41, soit 68 %). La semaine passée, l'EAG s'est également séparé de Ronnie Schwartz (2 buts). L'attaquant danois a été prêté, avec option d'achat, à l'IF Bröndby. « On enlève une pièce de temps en temps dans le puzzle et il faut retrouver les bonnes ensuite. Mais on est habitués à faire ce travail », relativisait Jocelyn Gourvennec lors de la préparation estivale. L'apport de l'ancien attaquant des Bleus, qui faisait partie des trente joueurs préconvoqués par Raymond Domenech pour la Coupe du monde 2010, devrait faciliter ce travail de reconstruction offensive. Et à l'heure où beaucoup d'internationaux confirmés ou en puissance quittent la France, le retour de Briand pourrait continuer à faire briller Guingamp. ■ FRANÇOIS VERDENET

LOSC.FR

DEUXIÈME EXPÉRIENCE EN L1 POUR LE ZAMBIEN APRÈS LES SIX MOIS PASSÉS À SOCHAUX EN 2014.

_*Stoppila Sunzu*

AU NOM DU PÈRE

À vingt-six ans, le stoppeur international zambien retrouve à Lille Hervé Renard, son mentor déjà croisé à Sochaux et en sélection zambienne.

C'était (presque) écrit. Dès son arrivée au LOSC, Hervé Renard a songé à étoffer son secteur défensif en faisant venir Stoppila Sunzu. Autant dire son fils spirituel et l'homme qui a offert la Coupe d'Afrique des nations à son pays en 2012, en transformant le tir au but décisif contre la Côte d'Ivoire. Sunzu, c'est d'abord un stoppeur que le boss lillois a modelé quand il était son sélectionneur et qu'il recruta ensuite à Sochaux début 2014. Un passage dans le Doubs unanimement salué à l'époque comme une bonne trouvaille.
Pourtant, les dirigeants lillois, au début de l'été, n'étaient pas très emballés pour exaucer le vœu émis par Renard, venu avec sa liste de recrues potentielles. Ce dernier, on s'en souvient, dut alors changer son fusil d'épaule et fit venir le défenseur central ivoirien Wilfried Kanon d'Ado La Haye (Première Division néerlandaise).

ENCORE À COURT DE CONDITION. Quand le transfert a capoté pour des raisons médicales, l'entraîneur du LOSC a réactivé sa piste de départ, facilitée par le fait que Sunzu était barré par la concurrence étrangère dans son club. Au final, le Zambien arrive au LOSC sous la forme d'un prêt pour une saison, en provenance du Shanghai Greenland Shenhua (l'ancien club de Dider Drogba et de Nicolas Anelka), qui était allé le chercher à Sochaux en janvier dernier.
À vingt-six ans, Sunzu effectue son troisième passage en France après un prêt raté à Châteauroux en Deuxième Division (2008-09) et une expérience réussie à Sochaux (2014).
Il arrive dans un premier temps avec le statut de « complément », destiné à se mêler à la lutte pour un poste en défense centrale aux côtés de Renato Civelli, Marko Basa et Benjamin Pavard. Son jeu de tête et sa vitesse pourraient lui permettre de se faire une petite place lorsqu'il sera prêt physiquement, ce qui prendra quelques semaines, selon Hervé Renard. S'il ne débarque pas en terrain conquis, le défenseur n'a pas caché que la présence de l'ancien sélectionneur de la Zambie à la tête de l'équipe nordiste avait été un facteur déterminant dans sa venue : « Il est comme un père pour moi. » Au fiston de jouer, désormais. ■
FRANK SIMON

C'EST FAIT

Mathias Autret (Lorient) à Lens (2 ans). // **Abdelhamid el-Kaoutari** (Montpellier) à Palerme (4 ans). // **Nicolas Saint-Ruf** (Montpellier) à Orléans (N, p.). // **Abou Diaby** (Arsenal) à Marseille (2 ans). // **Seko Fofana** (Manchester City) à Bastia (p.). // **Jordan Ayew** (Lorient) à Aston Villa (5 ans). // **Stoppila Sunzu** (Shanghai Shenhua) à Lille (p.). // **Steven Joseph-Monrose** (Genk) à Brest (2 ans). // **Abdelhakim Omrani** (Nîmes) à Niort (1 an). // **Laurent Abergel** (Marseille) à l'AC Ajaccio (2 ans). // **Yohan Betsch** (Clermont) à Tubize. // **Famoussa Koné** (Bastia) à Samsunspor (p.). // **Jimmy Briand** (Hanovre) à Guingamp. // **Kader Mangane** (Kayseri Erciyesspor, TUR) au GFC Ajaccio (1 an). // **Allan Saint-Maximin** (Saint-Étienne) à Monaco (5 ans). // **Franck Etoundi** (FC Zurich) à Bastia (3 ans). // **Bilel Mohsni** (Glasgow Rangers) à Angers (2 ans). // **Goran Karanovic** (Saint-Gall) à Angers (2 ans). // **Ibrahim Blati Touré** (Recreativo Huelva) à Évian-TG (p.). // **Hernan Altolaguirre** (Newell's Old Boys) à Évian-TG (p.). // **Gustavo Campanharo** (CA Bragantino) à Évian-TG (p.). // **Bruno Da Cruz** (FC Itabaiana) à Évian-TG (4 ans).
p. : prêt.

TOUT L'ÉTÉ SPÉCIAL TRANSFERTS

	ARRIVÉES*	DÉPARTS*
GFC AJACCIO Entr. : Laurey.	Djokovic (Bologne, ITA), Le Moigne (Lens), Mangane (Kayseri Erciyesspor, TUR, f.d.c.), I. Sylla (Toulouse, p.), A. Touré (Tours, f.d.c.).	Andreu (Angers), F. Fabre (Nîmes), Rivieyran (Clermont).
ANGERS Entr. : Moulin.	Andreu (GFC Ajaccio), Capelle (Clermont), Karanovic (Saint-Gall, SUI), Ketkeophomphone (Tours, f.d.c.), Mangani (Chievo Vérone, ITA), Mohsni (Glasgow Rangers, ECO), N'doye (Créteil), Saïss (Le Havre), Serin (Romorantin, CFA), S. Sissoko (Luçon, N), Sunu (Évian-TG), I. Traoré (Brest, libre).	Ajorque (Luçon, N, p.), Ayari (Paris FC, f.d.c.), Blayac (Strasbourg, N, f.d.c.), Boyer (Courtrai, BEL), Clémence (Créteil), Frikeche (AC Ajaccio), D. Gomez (f.d.c.), Guillon (Luçon, N, f.d.c.), Kodjia (Bristol, ANG), Pepe (Orléans, N, p.), Pierre (Caen, r.p.).
BASTIA Entr. : Printant.	A. Ba (Niort, r.p.), S. Diallo (Rennes), Étoundi (FC Zurich, SUI), Fofana (Manchester City, p.), Y. Jebbour (Montpellier).	Achilli (f.d.c.), Areola (Paris-SG, r.p.), E. Ba (Sunderland, ANG, r.p.), Boudebouz (Montpellier), Cissé (f.d.c.), D. Diakité (f.d.c.), G. Gillet (RSC Anderlecht, BEL, r.p.), F. Koné (Samsunspor, TUR, p.), Ongenda (Paris-SG, r.p.), Sio (FC Bâle, SUI, r.p.), Tallo (AS Roma, ITA, r.p.), Vincent (AC Ajaccio, f.d.c.).
BORDEAUX Entr. : Sagnol.	Gajic (OFK Belgrade, SER), Laborde (Brest, r.p.).	Badin (f.d.c.), Blaise (Cardiff, ANG), Ro. Castro (f.d.c.), Djigla (Niort), Faubert (f.d.c.), Ilori (Liverpool, ANG, r.p.), Jug (Sporting Portugal, POR, f.d.c.), Kaabouni (Red Star, p.), Mariano (FC Séville, ESP), Planus (f.d.c.), Sala (Nantes).
CAEN Entr. : Garande.	Alhadhur (Nantes), Ben Youssef (Astra, ROU), Bessat (Nantes, f.d.c.), Delaplace (Lille), Delort (Wigan, ANG), Duhamel (Évian-TG, r.p.), Le Joncour (Concarneau, CFA), Louis (Standard de Liège, BEL), Nkololo (Clermont), Raspentino (Dijon, r.p.).	Benezet (Évian-TG, r.p.), Calvé (f.d.c.), Koita (Blackburn Rovers, ANG, f.d.c.), Lemar (Monaco), R. Mandanda (AC Ajaccio), Musavu-King (Grenade, ESP, f.d.c.), Perquis (Valenciennes), Pierre (Paris FC), Privat (La Gantoise, BEL, r.p.), Saad (Strasbourg, f.d.c.), J. Saez (f.d.c.), Sala (Bordeaux, r.p.).
GUINGAMP Entr. : Gourvennec.	Benezet (Évian-TG), Briand (Hanovre, ALL, f.d.c.), M. Dembélé (Nancy, r.p.), De Pauw (Lokeren, BEL), Guivarch (Lorient), Privat (La Gantoise, BEL, p.).	Alioui (Laval, p.), Beauvue (Lyon), Mandanne (Al-Fujairah, EAU, f.d.c.), Marveaux (Newcastle, ANG, r.p.), Pied (Nice, r.p.), Sankoh (Brest, p.), Schwartz (Bröndby, DAN, p.), Yatabaré (Olympiakos, GRE, r.p.).
LILLE Entr. : Renard.	Amadou (Nancy), Bauthéac (Nice), Civelli (Bursaspor, TUR, f.d.c.), Guillaume (Lens), Guirassy (Laval), Jeanvier (Mouscron, BEL, r.p.), Obbadi (Monaco, libre), Renard (entr.), Rodelin (Mouscron, BEL, r.p.), Sunzu (Shanghai Shenhua, CHN, p.), Tallo (AS Roma, ITA).	Delaplace (Caen), Abd. Diaby (Cercle de Bruges, BEL), I. Gueye (Aston Villa, ANG), Kjaer (Fenerbahçe, TUR), Koubemba (Brest, p.), M. Lopes (Manchester City, ANG, r.p.), Origi (Liverpool, ANG, r.p.), Peyre (Mouscron, BEL), Roux (Saint-Étienne), Rozehnal (Ostende, BEL, f.d.c.), M. Tall (Sion, SUI), Ad. Traoré (Monaco).
LORIENT Entr. : Ripoll.	M. Fofana (Lilleström, NOR), Paye (Dijon, f.d.c.), Reale (Arles-Avignon, CFA, r.p.), Al. Traoré (Monaco, r.p.).	Audard (f.d.c.), Autret (Lens), J. Ayew (Aston Villa, ANG), Bruno (Évian, r.p.), Coutadeur (f.d.c.), *Derrien (Avranches, N, p.), S. Diallo (Rennes, r.p.), Guivarch (Guingamp), Lavenant (Sedan, N, p.)*, Pedrinho (Rio Ave, POR, f.d.c.), Quercia (f.d.c.), F. Robert (f.d.c.), C. Touré (f.d.c.).
LYON Entr. : Fournier.	Beauvue (Guingamp), Morel (Marseille, f.d.c.).	Bahlouli (Monaco), Dabo (f.d.c.), Frick (Bienne, SUI), Gourcuff (f.d.c.), Nganioni (Utrecht, HOL, p.), Yattara (Standard de Liège, BEL).
MARSEILLE Entr. : Bielsa.	Abergel (AC Ajaccio, r.p.), A. Diaby (Arsenal, ANG, f.d.c.), L. Diarra (Lokomotiv Moscou, RUS), Doria (Sao Paulo, BRE, r.p.), Manquillo (Atletico Madrid, ESP, p.), Nkoudou (Nantes), Ocampos (Monaco), Y. Pelé (Sochaux, libre), Rekik (Manchester City, ANG), B. Sarr (FC Metz), Sougou (Évian-TG, r.p.).	Abergel (AC Ajaccio, f.d.c.), Alef (Ponte Preta, BRE, r.p.), A. Ayew (Swansea, GAL, f.d.c.), M. Bangoura (f.d.c.), Fabri (Bourg-Péronnas, p.), Fanni (Al-Arabi, QAT, f.d.c.), Gignac (Tigres, MEX, f.d.c.), Imbula (FC Porto, POR), Jobello (Clermont), Kadir (Betis Séville, ESP, t.d.), Khalifa (Club Africain, TUN, p.), Morel (Lyon, f.d.c.), N'Doumbou (f.d.c.), Ocampos (Monaco, r.p.), Payet (West Ham, ANG), Samba (Nancy, p.).
MONACO Entr. : Jardim.	Bahlouli (Lyon), Carrillo (Estudiantes, ARG), Cavaleiro (Benfica, POR), Cherif (Orléans, N, r.p.), H. Costa (Dep. La Corogne, ESP, p.), El-Shaarawy (Milan AC, ITA, p.), Fabinho (Rio Ave, POR, t.d.), Jean (Troyes), Lemar (Caen), Nardi (Nancy, r.p.), N'Dinga (Olympiakos, GRE, r.p.), Ouaamar (Arles-Avignon, CFA, r.p.), Pasalic (Chelsea, ANG, p.), Saint-Maximin (Saint-Étienne), Salli (Academica Coimbra, POR, r.p.), Tisserand (Toulouse, r.p.), Ad. Traoré (Lille), Wallace (Braga, POR, r.p.).	Bahamboula (Paris FC, p.), Berbatov (f.d.c.), Caillard (Clermont), Da Veiga (Niort), A. Diallo (Zulte-Waregem, BEL, p.), Falcao (Chelsea, ANG, p.), Ferreira Carrasco (Atletico Madrid, ESP), Germain (Nice, p.), Isimat-Mirin (PSV Eindhoven, HOL, t.d.), Jean (Troyes, p.), A. Kamara (Courtrai, BEL), Kamin (Évian-TG), Kondogbia (Inter Milan, ITA), B. Lopez (Arouca, POR, p.), Monachello (Atalanta Bergame, ITA), Ndinga (Lokomotiv Moscou, RUS, p.), Ngakoutou (Évian-TG, p.), Obbadi (Lille, libre), Ocampos (Marseille, t.d.), Pi (Troyes, p.), Prohouly (Queens Park Rangers, ANG), Saint-Maximin (Hanovre, ALL, p.), Stekelenburg (Fulham, ANG, r.p.), Tisserand (Toulouse, p.), Al. Traoré (Lorient, r.p.).
MONTPELLIER Entr. : Courbis.	Bensebaini (Lierse, BEL, p.), Boudebouz (Bastia), Y. Jebbour (Varèse, ITA, r.p.), W. Rémy (Dijon), Roussillon (Sochaux, r.p.).	Aït-Fana (f.d.c.), Barrios (Spartak Moscou, RUS, r.p.), El-Kaoutari (Palerme, ITA), Y. Jebbour (Bastia), Saint-Ruf (Orléans, N, p.), Tiéné (f.d.c.).
NANTES Entr. : Der Zakarian.	Adryan (Flamengo, BRE, p.), Moimbé (Brest), Sala (Bordeaux), Sigthorsson (Ajax, HOL), Tavares (Flamengo, BRE, p.), A. Thomasson (Évian-TG), B. Touré (Brest, r.p.).	Alhadhur (Caen), Aristeguieta (Philadelphie, USA, p.), Badji (f.d.c.), Badri (f.d.c.), Bessat (Caen, f.d.c.), I. Cissokho (Genoa, ITA), Gakpé (Genoa, ITA, f.d.c.), Hansen (Midtjylland, DAN), Nkoudou (Marseille), Pancrate (f.d.c.), S. Trabelsi (f.d.c.), Veretout (Aston Villa, ANG), Zelazny (f.d.c.).
NICE Entr. : Puel.	Ben Arfa (libre), Germain (Monaco, p.), M. Le Marchand (Le Havre), A. Mendy (Nîmes, r.p.), Pied (Guingamp, r.p.), Rougeaux (Fréjus Saint-Raphaël, N, r.p.), Seri (Paços de Ferreira, POR).	Amavi (Aston Villa, ANG), Astier (f.d.c.), Bauthéac (Lille), Bosetti (Tours, p.), Cardinale (f.d.c.), Dao Castellana (f.d.c.), Delle (RC Lens), S. Diawara (f.d.c.), Digard (Betis Séville, ESP, f.d.c.), C. Eduardo (Porto, POR, r.p.), M'Bow (f.d.c.), Palun (Red Star, f.d.c.), Pentecôte (f.d.c.).
PARIS-SG Entr. : Blanc.	Aurier (Toulouse, t.d.), Ongenda (Bastia, r.p.), Sabaly (Évian-TG, r.p.), Stambouli (Tottenham, ANG), Trapp (Francfort, ALL).	Areola (Villarreal, ESP, p.), Cabaye (Crystal Palace, ANG), Z. Camara (f.d.c.), M. Diaw (f.d.c.), Habran (Laval, p.), Ikoko (Lens, p.), R. Lacazette (Munich 1860, ALL, f.d.c.).
REIMS Entr. : Guégan.	Bulot (Standard de Liege, BEL), H. Traoré (Lierse, BEL), Turan (Kasimpasa, TUR, r.p.).	Bastien (f.d.c.), Courtet (Auxerre), Glombard (Paris FC, p.), Malherbe (Roulers, BEL, f.d.c.), Mavinga (Rubin Kazan, RUS, r.p.), Roberge (Sunderland, ANG, r.p.).
RENNES Entr. : Montanier.	Baal (Lens, f.d.c.), Cavaré (Lens, r.p.), Gertmonas (Klaipeda, LIT, r.p.), Hountondji (Châteauroux, N, r.p.), Hunou (Clermont, r.p.), P. Mendes (Parme, ITA, libre), Ngando (Auxerre, r.p.), W. Saïd (Laval, r.p.), Sio (FC Bâle, SUI), Y. Sylla (Aston Villa, ANG, p.).	Arenate (Red Star), S. Diallo (Bastia), Dilo (Dijon), Hosiner (Cologne, ALL, p.), Pajot (Saint-Étienne, f.d.c.).
ST-ÉTIENNE Entr. : Galtier.	Assou-Ekotto (Tottenham, ANG, f.d.c.), Pajot (Rennes, f.d.c.), Polomat (Laval, r.p.), Roux (Lille), Théophile-Catherine (Cardiff, ANG, t.d.).	Erding (Hanovre, ALL), Saint-Maximin (Monaco), Tabanou (Swansea, GAL), Van Wolfswinkel (Norwich, ANG, r.p.).
TOULOUSE Entr. : Arribagé.	Goicoechea (Arouca, POR), Tisserand (Monaco, p.).	Aurier (Paris-SG, t.d.), Boucher (Auxerre), Furman (Legia Varsovie, POL, p.), Grigore (Al-Sailiya, QAT, p.), Mpasi (f.d.c.), Soukouna (f.d.c.), I. Sylla (GFC Ajaccio, p.).
TROYES Entr. : Furlan.	Bekamenga (Laval), Camus (Genk, BEL), Gope-Fenepej (Boulogne, N, r.p.), Jean (Monaco, p.), Karaboué (Nancy), Pi (Monaco, p.).	Barreto (Orléans, N), K. Camara (f.d.c.), L. Carole (Galatasaray, TUR), Drouin (f.d.c.), Janjat (f.d.c.), Jean (Monaco), S. Sylla (Auxerre).

**Données arrêtées le dimanche 2 août. f.d.c. : fin de contrat ; r.p. : retour prêt ; p. : prêt ; t.d. : transfert définitif.*

	ARRIVÉES*	DÉPARTS*
AC AJACCIO Entr. : Pantaloni.	Abergel (Marseille, f.d.c.), Z. Diabaté (Dijon), Z. Diallo (Dijon), Frikeche (Angers), Lippini (Clermont), R. Mandanda (Caen), R. Nouri (Nîmes, f.d.c.), Vincent (Bastia, f.d.c.).	Abergel (Marseille, r.p.), G. Coulibaly (Waasland-Beveren, BEL), Deville (f.d.c.), C. Kanté (f.d.c.), Leca (f.d.c.), Marester (Strasbourg, N), Pedretti (f.d.c.), Perozo (f.d.c.), Quintilla (f.d.c.), Remiti (f.d.c.), O. Sissoko (f.d.c.).
AUXERRE Entr. : Vannuchi.	Boucher (Toulouse), Courtet (Reims), M. Diaw (Niort, f.d.c.), I. Seck (Créteil, f.d.c.), S. Sylla (Troyes).	Aït Ben Idir (W. Casablanca, MAR), Castelletto (Club Bruges, BEL), Djellabi (Clermont), Gavory (AS Béziers, N), Léon (f.d.c.), Mbombo Lokwa (Standard de Liège, BEL), Ngando (Rennes, r.p.), Sammaritano (Dijon), Viale (Laval).
BOURG-EN-BRE. Entr. : Della Maggiore.	Damour (Fréjus-Saint-Raphaël, N), A. Dembélé (Boulogne, N), Fabri (Marseille, p.), N'Simba (Luçon, N), B. Traoré (Poiré-sur-Vie, CFA2).	Benmelouka (JS Kabylie, ALG), Definod (Limonest FC, Honneur).
BREST Entr. : Dupont.	J.-A. Fanchone (Ploiesti, ROU, f.d.c.), Joseph-Monrose (Genk, BEL), A. Keita (Avranches, N, f.d.c.), Koubemba (Lille, p.), Lorenzi (Ratisbonne, ALL, f.d.c.), Platje (Venlo, HOL), Sankoh (Guingamp, p.), Tié Bi (Évian-TG).	Chardonnet (Épinal, N, p.), Courtet (Reims, r.p.), Desmas (Niort), Hamdi (f.d.c.), Khaled (f.d.c.), Laborde (Bordeaux, r.p.), Martial (f.d.c.), Moimbé (Nantes), Ramaré (Sochaux), Thébaux (Paris FC), B. Touré (Nantes, r.p.), I. Traoré (Angers, libre), Tritz (f.d.c.).
CLERMONT Entr. : Diacre.	Boulaya (Istres, CFA), Caillard (Monaco), Diedhiou (Sochaux, p.), Djellabi (Auxerre), Espinosa (Trélissac, CFA), Genest (Créteil), Jobello (Marseille), Rivieyran (GFC Ajaccio).	Betsch (Tubize, BEL, f.d.c.), Bettiol (f.d.c.), Capelle (Angers), Hunou (Rennes, r.p.), Konongo (Créteil), Lippini (AC Ajaccio), Moulin (f.d.c.), Nkololo (Caen), Scolan (f.d.c.).
CRÉTEIL Entr. : Froger.	Clémence (Angers), Hérelle (Colmar, N), Konongo (Clermont), Loriot (Orléans, N), Mollet (Dijon).	Diarrassouba (Fréjus Saint-Raphaël, N), Essombe (f.d.c.), Genest (Clermont), N'doye (Angers), Piquionne (f.d.c.), I. Seck (Auxerre, f.d.c.).
DIJON Entr. : Dall'Oglio.	Belmonte (Istres, CFA), Bernard (Niort), Dilo (Rennes), Dutournier (Stade Bordelais, CFA), Jullien (Fribourg, ALL, p.), Lees-Melou (Cap-Ferret, CFA2), K. Rodrigues (Real Sociedad, ESP, r.p.), Sammaritano (Auxerre), Souquet (Poiré-sur-Vie, CFA2).	O. Cissé (Rayo Vallecano, ESP, f.d.c.), Z. Diabaté (f.d.c.), Z. Diallo (AC Ajaccio), Dutournier (Boulogne-sur-Mer, N, p.), Lemonnier (Rennes, r.p.), Mollet (Créteil), Paye (Lorient, f.d.c.), Perraud (f.d.c.), Raspentino (Caen, r.p.), W. Rémy (Montpellier), K. Rodrigues (f.d.c.), Sorin (f.d.c.), Souprayen (Hellas Vérone, ITA, f.d.c.), Thil (f.d.c.).
ÉVIAN-TG Entr. : Susic	Altolaguirre (Newell's Old Boys, ARG, p.), Betao (Dynamo Kiev, UKR), Bruno (Lorient, r.p.), Campanharo (Bragantino, BRE, p.), Da Cruz (Itabaiana, BRE), Hoggas (Belfort, N), Kamin (Monaco), S. Keita (Atlético Madrid, ESP, p.), Ngakoutou (Monaco, p.), Susic (entr., libre), Touré (Recreativo Huelva, ESP, p.).	Baouia (f.d.c.), Benezet (Guingamp), Blandi (San Lorenzo, ARG, r.p.), Cambon (Le Havre, f.d.c.), Duhamel (Caen, r.p.), Dupraz (entr., f.d.c.), D. Koné (f.d.c.), Mongongu (f.d.c.), Nielsen (Esbjerg, DAN), Ninkovic (f.d.c.), Nistor (f.d.c.), Nounkeu (Grenade, ESP, r.p.), Sabaly (Paris-SG, r.p.), Sougou (Marseille, r.p.), Sunu (Angers), Tié Bi (Brest), A. Thomasson (Nantes), Wass (Celta Vigo, ESP).
LAVAL Entr. : Zanko.	Afougou (Orléans, N, f.d.c.), Alioui (Guingamp, p.), Habran (Paris-SG, p.), Quintin (Châteauroux, N), Viale (Auxerre).	Bekamenga (Troyes), Ben Djemia (CS Sfaxien, TUN), M. Diallo (Tubize, BEL, f.d.c.), Guirassy (Lille), Mimoun (f.d.c.), Polomat (St-Étienne, r.p.), Renouard (f.d.c.), Robic (Nancy), W. Saïd (Rennes, r.p.).
LE HAVRE Entr. : Goudet.	Cambon (Évian-TG, f.d.c.), Farnolle (Dinamo Bucarest, ROU).	Flochon (CA Bastia, N, f.d.c.), Gurtner (Amiens, N, f.d.c.), Ikoko (Paris-SG, r.p.), M. Le Marchand (Nice), Malfleury (Tours), Rakotoharisoa (f.d.c.), Saïss (Angers), Valcy (f.d.c.).
LENS Entr. : Kombouaré.	Autret (Lorient), Besle (Saint-Gall, SUI, f.d.c.), Delle (Nice), Ikoko (Paris-SG, p.), Lala (Valenciennes), Nanizayamo (Tours, f.d.c.), Ndaw (Metz, f.d.c.), Scaramozzino (Omonia Nicosie, CHY).	Atrous (f.d.c.), Baal (Rennes, f.d.c.), Boulenger (f.d.c.), Cavaré (Rennes, r.p.), A. Coulibaly (f.d.c.), El-Jadeyaoui (Qarabag, AZE), Faupala (Manchester City, ANG), Fradj (f.d.c.), Guillaume (Lille), Kantari (Toronto, CAN), Lecoeuche (Luçon, N), Le Moigne (GFC Ajaccio), R. Riou (Oud-Heverlee, BEL, f.d.c.), B. Sylla (f.d.c.), Touzghar (Club Africain, TUN).
METZ Entr. : Riga.	Baldé (Celtic Glasgow, ECO), Balliu (Arouca, POR, libre), Djim (Porto, POR, p.), Kaprof (River Plate, ARG, p.), Ozmen (Samsunspor, TUR), N. Reis (Sporting Portugal, POR), Riga (entr., Standard de Liège, BEL, f.d.c.), Sahraoui (ES Tunis, TUN), A. Santos (Balikesirspor, TUR).	Andrada (River Plate, ARG, r.p.), Bamba (f.d.c.), Ben Youssef (Espérance Tunis, TUN), Albert Cartier (entr.), Choplin (Niort, libre), M. Gueye (f.d.c.), Kashi (Charlton, ANG), M. Maïga (West Ham, ANG, r.p.), Marchal (f.d.c.), N'Daw (Lens, f.d.c.), N'Dour (Strasbourg, N), N'Doye (Strasbourg, N), Nsor (Seraing, BEL, p.), Philipps (Münster, ALL, p.), Popoola (Seraing, BEL, p.), Rocchi (f.d.c.), Sahraoui (Seraing, BEL, p.), B. Sarr (Marseille).
NANCY Entr. : Correa.	Chrétien (Strasbourg, N), Guidileye (Limassol, CHY, f.d.c.), Puyo (Orléans, N), Robic (Laval), Samba (Marseille, p.).	Amadou (Lille), Baghdad (Arbaa, ALG, f.d.c.), Bassilekin (f.d.c.), Bauchet (Épinal, N, p.), Beunardeau (Tubize, BEL, p.), M. Dembélé (Guingamp, r.p.), Dreyer (f.d.c.), Ehret (f.d.c.), R. Grange (Paris FC), Joachim (f.d.c.), L. Karaboué (Troyes), Nardi (Monaco, r.p.), Sami (Z.-Waregem, BEL), Zitte (Union Saint-Gilloise, BEL, f.d.c.).
NÎMES Entr. : Pasqualetti.	Chamed (Châteauroux, N), F. Fabre (GFC Ajaccio), Tchenkoua (Grenoble, CFA).	A. Mendy (Nice, r.p.), R. Nouri (AC Ajaccio, f.d.c.), A. Omrani (Niort, f.d.c.).
NIORT Entr. : Brouard.	Choplin (Metz), Da Veiga (Monaco), Desmas (Brest), Djigla (Bordeaux), Kiki (Belfort, N), A. Omrani (Nîmes, f.d.c.).	A. Ba (Bastia, r.p.), Barbet (Brentford, ANG), Bernard (Dijon), M. Diaw (Auxerre, f.d.c.), Fall (Les Herbiers, N), Nzuzi Mata (f.d.c.).
PARIS FC Entr. : Renaud.	Ayari (Angers, f.d.c.), Bahamboula (Monaco, p.), B. Ca (Châteauroux, N), Glombard (Reims, p.), R. Grange (Nancy), Pierre (Caen), Renaud (entr., libre), Thébaux (Brest).	Chevalier (f.d.c.), A. Coulibaly (Châteauroux, N), Diakhaby (f.d.c.), Marques (f.d.c.), Mermillod (f.d.c.), Taine (entr.).
RED STAR Entr. : Almeida.	Almeida (entr., libre), Amieux (Breda, HOL), Arenate (Rennes), Baljon (Orléans, N), V. Bastos (Istra, CRO), Boe Kane (Héraklion, GRE), Chavalerin (Tours), Diaz (Tours), Kaabouni (Bordeaux, p.), Palun (Nice, f.d.c.).	Agyiriba (f.d.c.), Allegro (Le Mans, CFA2, f.d.c.), Belvito (Colmar, N), Beziouen (f.d.c.), Ro. Castro (Bordeaux, r.p.), M. Kanté (f.d.c.), Robert (entr.), Seidou (f.d.c.).
SOCHAUX Entr. : Echouafni.	Collaço (Joinville, BRE, t.d.), Ramaré (Brest), Rayos (Maccabi Haïfa, ISR, f.d.c.).	Butin (Valenciennes, f.d.c.), L. Diallo (f.d.c.), Diedhiou (Clermont, p.), Habran (Paris-SG, r.p.), Kharja (f.d.c.), Konaté (f.d.c.), Lopy (f.d.c.), Y. Pelé (Marseille, libre), Roussillon (Montpellier, r.p.), Werner (Cercle de Bruges, BEL).
TOURS Entr. : Simone.	Agouazi (Atromitos, GRE), Bosetti (Nice, p.), Louvion (Ergotelis, GRE), Malfleury (Le Havre), Maouche (Lausanne, SUI, f.d.c.), Simone (entr., Lausanne, SUI, f.d.c.), Westberg (Sarpsborg, NOR).	Chavalerin (Red Star), Damahou (f.d.c.), Delort (Wigan, ANG, r.p.), F. Diawara (f.d.c.), Diaz (f.d.c.), Ketkeophomphone (Angers, f.d.c.), Nanizayamo (f.d.c.), Touati (f.d.c.), A. Touré (GFC Ajaccio, f.d.c.).
VALENCIENNES Entr. : Le Frapper.	Butin (Sochaux, f.d.c.), E. Dabo (Sedan, N), Nestor (Châteauroux, N), Perquis (Caen).	P. Camara (f.d.c.), A. Coulibaly (f.d.c.), M. Da Silva (f.d.c.), Dupré (f.d.c.), Enza Yamissi (f.d.c.), Guihoata (f.d.c.), Kerjean (f.d.c.), Lala (Lens), B. Laquait (f.d.c.), Le Tallec (Atromitos, GRE), Poepon (Qarabag, AZE, libre).

** Données arrêtées le dimanche 2 août. f.d.c. : fin de contrat ; r.p. : retour prêt ; p. : prêt ; t.d. : transfert définitif.*

TOUT L'ÉTÉ SPÉCIAL TRANS-FERTS

ALLEMAGNE

DE BRUYNE CONTRE GÖTZE ET 40 M€

Afin d'attirer l'international belge, le Bayern a proposé un drôle d'échange à Wolfsburg.

JÉRÔME PRÉVOST

DÉSIGNÉ MEILLEUR JOUEUR DE LA BUNDESLIGA LA SAISON DERNIÈRE, LE MILIEU BELGE SOUHAITE RESTER EN ALLEMAGNE, MAIS CHANGER DE STANDING EN REJOIGNANT LE BAYERN.

Samedi soir, Kevin de Bruyne figurait bien sur la feuille de match de la Supercoupe d'Allemagne entre Wolfsburg et le Bayern. La pépite belge avait été à deux doigts de déclarer forfait à cause de douleurs récurrentes au dos. Il voulait coûte que coûte participer à ce rendez-vous, mais il a semblé hors du coup. Aurait-il la tête ailleurs? Depuis qu'il a repris l'entraînement, il y a trois semaines, « KDB » traîne les pieds. Dans les travées de la Volkswagen-Arena, le sujet De Bruyne agace et son attitude dérange. Lié au VfL jusqu'en juin 2019, le Belge veut quitter les Wölfe (les Loups) cet été. Ces derniers jours, il n'a rien fait pour démentir les rumeurs liées à son avenir. « Franchement, je ne sais pas si je jouerai encore à Wolfsburg cette saison, a-t-il lâché, ajoutant: il faut voir comment les clubs vont s'entendre et, seulement ensuite, il sera temps que j'explique le pourquoi du comment. »

> « JE NE PEUX PAS EXCLURE QUE KEVIN *(DE BRUYNE)* REJOIGNE LE BAYERN »
> **Klaus Allofs, manager du VfL Wolfsburg**

LE BELGE NE VEUT PAS ENTENDRE PARLER DE PREMIER LEAGUE. Afin de ne pas le froisser, ses dirigeants ont feint d'ignorer la prise de position de leur joueur star, mais plus le temps passe plus les chances de voir De Bruyne poursuivre sa carrière ailleurs s'accroissent. L'ambition du joueur est claire: il veut poursuivre sa carrière au sein d'un des plus grands clubs européens, un vainqueur potentiel de la C1 évoluant en Bundesliga. Vous l'avez deviné, il s'agit du Bayern. Il y a quelques semaines, *FF* révélait qu'un accord de principe avait été trouvé entre les deux clubs pour un transfert de De Bruyne en Bavière en juillet 2016, sur la base d'un transfert de 50 M€. Mais Man City est revenu à la charge en proposant 86 M€ à Klaus Allofs, le manager général du VfL, et un contrat de cinq ans à « KDB » avec un salaire annuel de 10 M€ net d'impôts *(il touche 8,5 M€ brut par an)*, obligeant les responsables du Bayern à réagir pour ne pas que celui qu'ils considèrent comme le successeur de Franck Ribéry ne leur échappe. À l'infirmerie depuis cinq mois pour une infection de la cheville droite, l'ancien international français ne renouera pas avec la compétition avant la phase de groupes de la Ligue des champions à la mi-septembre, et il ne peut plus trop compter sur la confiance de Guardiola, agacé par sa fragilité physique. Vendredi dernier, et pour la première

fois, Allofs a concédé au sujet de De Bruyne : « Je ne peux pas exclure que Kevin rejoigne le Bayern. » Et il est allé encore plus loin ce week-end : « Lorsqu'on a des ambitions aussi fortes que les nôtres, il devrait être interdit de laisser partir Kevin. Mais, si on doit recevoir une proposition concrète, on la prendra très au sérieux et on en discutera avec le joueur afin de trouver la meilleure solution possible pour arranger tout le monde. »

GUARDIOLA NE VEUT PLUS DE GÖTZE. Or l'international belge n'est pas très tenté par l'idée de retourner en Premier League. Il a encore en travers de la gorge son échec à Chelsea (juillet 2013-janvier 2014), où il n'avait jamais réussi à convaincre José Mourinho. Il a d'ailleurs toujours affirmé que la Bundesliga était le Championnat qui convenait le mieux à son style de jeu, basé sur les accélérations, les dribbles et les frappes lointaines. Un élément capital pourrait accélérer le dossier : entre le Bayern et Wolfsburg, précisément entre Karl-Heinz Rummenigge, le président du conseil d'administration du Bayern, et Martin Winterkorn, le patron du VfL Wolfsburg, lequel fait aussi partie du conseil de surveillance de la formation munichoise, il est question d'un échange imminent entre De Bruyne et Mario Götze, transfert qui pourrait ravir tout le monde. De Bruyne, mais aussi l'international allemand et les deux clubs. Un an après avoir été le héros de tout un pays à la suite de son but victorieux en finale du Mondial contre l'Argentine (1-0 a.p.), Götze n'entre plus dans les plans de Guardiola. Entre les deux hommes, le torchon brûle. L'agent de Götze, Volker Struth, s'est récemment plaint du manque de confiance du technicien catalan et des dirigeants du Bayern envers son joueur, qui, en cas de départ, serait considéré comme le flop le plus retentissant dans la riche histoire du Bayern. Götze, arrivé de Dortmund en 2013 pour 37 M€, est le troisième joueur munichois le mieux payé avec 12 M€ brut par an (après Ribéry et Lahm à 14 M€). Cher pour un joueur du banc. En acceptant de signer à Wolfsburg, il pourrait se relancer et retrouver du temps de jeu dans un club où il serait assuré d'une place de titulaire. Un argument important en prévision de l'Euro 2016. À l'instar de De Bruyne en janvier 2013, Götze aurait l'opportunité de redonner un élan à sa carrière au sein d'une formation ambitieuse où la pression médiatique est dix fois moins forte qu'au Bayern. Il aurait également la possibilité de disputer la Ligue des champions, une compétition dans laquelle il n'a jamais brillé avec le maillot rouge et blanc, alors qu'il avait mis le feu dans les défenses du Real Madrid et de Manchester City en 2012-13 avec le BVB. À Wolfsburg, Götze pourrait suppléer Ivan Perisic, en partance pour l'Inter Milan, alors qu'André Schürrle prendrait la place de De Bruyne comme meneur de jeu. Si cet échange devait se concrétiser, Wolfsburg récupérerait un joueur à fort potentiel assorti d'une grosse somme, estimée entre 30 et 40 M€. Difficile de refuser... ■ ALEXIS MENUGE, À MUNICH

FORMÉ À LA MASIA, L'ATTAQUANT ESPAGNOL INTÉRESSE VAN GAAL, ANCIEN COACH DU BARÇA. STÉPHANE MANTEY

MANCHESTER UNITED

EN ATTENDANT PEDRO...

Pour booster sa division offensive, MU a misé sur l'attaquant du Barça.

Ce n'est pas nous qui le disons, mais la mère de l'intéressé : Pedro Rodriguez Ledesma (dit Pedro) a décidé de rejoindre Manchester United. De sources internes au Barça, il apparaît que l'attaquant de vingt-huit ans pourrait même disputer son dernier match avec le champion d'Europe ce mercredi contre la Roma, lors du Tournoi Gamper, qui ouvre traditionnellement la saison des Blaugrana à domicile. Même si Luis Enrique souhaite le conserver jusqu'à la finale de la Supercoupe d'Europe contre Séville, mercredi prochain à Tbilissi, MU met la pression pour que Pedro débarque avant le début de la Premier League, autrement dit à la fin de cette semaine au plus tard.

PEU UTILISÉ AU BARÇA. Les Red Devils, qui recevront Tottenham ce samedi à 13 h 45 pour le match inaugural de la saison, ont, il est vrai, largement besoin de l'apport de joueurs offensifs. Après Welbeck l'an dernier, Falcao et Van Persie cet été, Louis van Gaal vient de voir partir Angel Di Maria au PSG. L'entraîneur néerlandais aime beaucoup l'opportunisme et le côté col bleu de l'international espagnol, formé au Barça, lequel dispose dans son contrat (qui court jusqu'en 2019) d'une clause de départ de 30 M€. Il est peu probable que Barcelone, qui affirme ne pas avoir reçu d'offre officielle de MU, le cède à moins. Mais le club catalan n'a aucun intérêt à le retenir. D'abord, parce que son attaque est blindée avec le trio MSN (Messi, Suarez, Neymar), qui laisse peu de place et d'espoirs aux autres. Pedro a d'ailleurs, la saison dernière, fait les frais au niveau du temps de jeu de l'arrivée de l'Uruguayen. Après l'intégration de Suarez et la fin de sa suspension, il n'a été titularisé qu'à huit reprises en Championnat. Cette saison, le Barça entend également donner de la place aux jeunes attaquants Sandro Ramirez (20 ans) et Munir el-Haddadi (19 ans), qui pointent le bout du nez. Pedro, auteur de six buts en Liga la saison dernière, n'incarne plus l'avenir en Catalogne. Il peut en revanche être d'un précieux secours à MU, qui, en dehors de Rooney, manque de références, d'arguments et surtout d'expérience devant. Memphis Depay (21 ans), arrivé cet été du PSV, va devoir s'établir. Adnan Januzaj et James Wilson n'ont pas encore dépassé les vingt ans, et n'ont marqué qu'un but à eux deux en 2014-15. Chicharito, s'il reste, n'a jamais été la tasse de thé de Van Gaal. Plus que jamais, les Red Devils doivent faire un coup rapidement. À défaut de Thomas Müller (leur premier choix), Pedro est celui-là. ■ T. M.

C'EST FAIT

Naby Sarr (Sporting Portugal) à Charlton (5 ans). // **Filipe Luis** (Chelsea) à l'Atletico Madrid (4 ans). // **Stefano Okaka** (Sampdoria) à Anderlecht. // **James Chester** (Hull City) à West Bromwich Albion (4 ans). // **Steven Caulker** (Queens Park Rangers) à Southampton (p.). // **Robbie Brady** (Hull City) à Norwich (3 ans). // **Ricardo Kishna** (Ajax) à la Lazio. // **Wojciech Szczesny** (Arsenal) à l'AS Roma (p.). // **Ishak Belfodil** (Parme) au Baniyas SC. // **Mario Gomez** (Fiorentina) au Besiktas (p.). // **Junior Diaz** (Mayence) à Darmstadt (2 ans). // **Derlis Gonzalez** (FC Bâle) au Dynamo Kiev (5 ans). // **Rochinha** (Benfica) au Standard de Liège (3 ans). // **Rui Fonte** (Benfica) à Braga (p.). // **Dany Nounkeu** (Galatasaray) à Bursaspor (3 ans). // **Enes Unal** (Manchester City) à Genk (p.). // **Vlad Chiriches** (Tottenham) à Naples. // **Nilmar** (Internacional) à Al-Nasr (2 ans). // **Rudy Gestede** (Blackburn) à Aston Villa (5 ans). // **Jesus Vallejo** (Saragosse) au Real Madrid. // **Jesus Vallejo** (Real Madrid) à Saragosse (p.). // **Ahmed Kantari** (Lens) au Toronto FC. // **Didier Drogba** (Chelsea) à l'Impact Montréal (1 an et demi). // **N'Golo Kanté** (Caen) à Leicester (4 ans). // **Jordan Veretout** (Nantes) à Aston Villa (5 ans). // **Allan Saint-Maximin** (Monaco) à Hanovre (p.) // **Quentin Beunardeau** (Nancy) à Tubize (BEL, p.). // **Allan** (Internacional Porto Alegre) à Liverpool. // **Rickie Lambert** (Liverpool) à WBA (2 ans). // **Stevan Jovetic** (Manchester City) à l'Inter Milan (4 ans). // **Karim Hafez** (Lierse) à l'AEK Athènes (p.). // **Jake Kean** (Blackburn) à Norwich (2 ans). // **Lukas Hradecky** (Bröndby) à l'Eintracht Francfort. // **Thomas Agyepong** (Manchester City) à Twente Enschede (p.). // **Enzo Roco** (O'Higgins) à l'Espanyol Barcelone (p.).
p. : prêt.

ANGLETERRE

CE HAZARD FAIT BIEN LES CHOSES...

... mais le faiseur de jeu de Chelsea doit produire encore plus cette saison pour se hisser à la hauteur de Messi ou de Cristiano Ronaldo. **TEXTE** THIERRY MARCHAND

Il y a quatre ans, quand les deux hommes faisaient les beaux jours du LOSC, Joe Cole n'avait pas hésité à comparer Eden Hazard à Lionel Messi. L'Argentin était alors un double Ballon d'Or, et le parallèle avait paru gonflé à pas mal de gens, en dépit du potentiel du milieu de terrain belge. Bien sûr, ce dernier dribblait déjà comme Messi, passait comme Messi, marquait comme Messi. La différence résidait davantage dans l'intensité et la fréquence de ces gestes que dans leur magnificence. Oui, Hazard faisait tout pareil. Il le faisait seulement moins souvent. Ou alors plus gratuitement, pour le spectacle, le plaisir de l'œil.

MOURINHO LE VOIT «SUPÉRIEUR À CRISTIANO RONALDO». À maintenant vingt-quatre printemps, le natif de La Louvière n'est plus un projet, mais un athlète élu meilleur joueur de la Premier League la saison passée (sa plus aboutie en Angleterre), à la fois par ses pairs et par les journalistes. Depuis trois ans qu'il est à Chelsea, il a évolué dans son jeu et dans sa tête. Il est désormais un footballeur établi, un incontestable faiseur de jeu. Un grand patron? Pas encore. Un cador? Certainement, mais à quel niveau? José Mourinho, qui l'avait sérieusement égratigné à la fin de la saison 2013-14 en déclarant qu'il était «incapable de se sacrifier pour l'équipe», en fait aujourd'hui «un top 3 Mondial, supérieur à Cristiano Ronaldo». Et le technicien portugais de préciser: «Parce que, lui, il gagne des titres collectifs» L'an passé, le Belge, dont le meilleur classement au Ballon d'Or est vingt et unième (en janvier dernier), a joué peu ou prou autant de matches que «CR 7» (52 contre 54) et un nombre de minutes quasi similaire. Il a marqué 19 buts, toutes compétitions confondues. Cristiano Ronaldo en a compilé 61. Autrement dit, trois fois plus. La différence n'est pas dans l'efficience (taux de réussite de 24,7% dans les deux cas) mais dans le débit: l'attaquant du Real a tiré au but 249 fois, le meneur de Chelsea à 77 reprises. Mais, au-delà des statistiques, c'est bien l'influence, notamment dans les grands rendez-vous, qu'il convient d'évoquer, y compris en équipe nationale. Car c'est dans ce domaine que le Belge interpelle encore.

MESSI, NEYMAR ET CRISTIANO RONALDO ONT MARQUÉ DIX FOIS EN C1, LA SAISON DERNIÈRE, HAZARD SEULEMENT TROIS

Quand Messi, Neymar et Cristiano Ronaldo ont marqué dix fois en Ligue des champions, la saison dernière, Hazard ne l'a fait qu'à trois reprises (avec un doublé, lors d'un 6-0 contre Maribor), dont deux sur penalty. Oui, il a beaucoup fait jouer les autres (9 passes décisives en Championnat), terminé la saison en feu quand ses partenaires s'éteignaient les uns après les autres et fait basculer des rencontres où Chelsea était mal. Oui aussi, il a bonifié le jeu des Blues, lui a donné de la vitesse, de la créativité, l'a même rendu parfois attractif, et Dieu sait s'il en avait besoin. Mais pour quel résultat concret en C1? Lors de la double confrontation contre le PSG, il n'a engendré que très peu d'occasions de but. Et n'a pas su en maîtriser l'issue. Hazard est incontestablement un prodige, un virtuose, mais il a parfois quelque chose du chef d'orchestre qui jouerait la partition beaucoup trop vite pour que ses musiciens puissent soutenir son rythme.

L'INTERNATIONAL BELGE, ICI DEVANT LE CITIZEN JESUS NAVAS, APRÈS AVOIR ÉTÉ COURONNÉ ROI D'ANGLETERRE PAR SES PAIRS, SOUHAITE CONQUÉRIR LE VIEUX CONTINENT.

RICHARD MARTIN

MATRAQUÉ PAR SES ADVERSAIRES. Le talent qu'on lui prête (et qu'il possède) n'a pas encore débouché sur une véritable emprise collective, ni même statistique, mais le garçon peut avancer quelques excuses. Le style de jeu prôné par Mourinho d'abord, qui confine davantage à la bourrée auvergnate qu'au disco ou au tango. Le traitement de faveur qu'il reçoit également, et qui rend son entraîneur hystérique au point de déclarer, la semaine dernière: «C'est un miracle qu'Eden n'ait pas eu une jambe cassée la saison dernière.» Mourinho insiste (avec raison) sur un point qui rend justice à son joueur: «Il est devenu plus fort, non seulement dans son corps mais aussi dans son attitude. Il encaisse. Dans sa tête, il est plus dur.»
Nettement moins protégé par les arbitres que les attaquants de Liga que sont les Cristiano Ronaldo, Messi, Neymar ou Suarez, Hazard est dorénavant la cible privilégiée des défenseurs, et pas seulement en Premier League. «Ça a parfois été à la limite de l'inacceptable», affirme même l'ancien sifflet anglais Graham Poll, qui salue au passage la contenance du joueur («Il se relève souvent sans moufter») et la passivité de ses ex-

confrères. L'an passé, en Championnat, Hazard a subi 113 fautes (plus 34 en sept rencontres de Ligue des champions) et 25 joueurs ont été avertis pour l'avoir matraqué. C'est bien davantage que n'importe quel autre joueur offensif (Raheem Sterling, deuxième, dépasse à peine les 80 agressions endurées). Contre Stoke City, le tacle de Phil Bardsley a flirté avec l'attentat. Et celui de Sandro (Queens Park Rangers) a laissé un trou gros comme un poing fermé dans sa chaussette. Tout le monde a compris. Abattre Hazard, c'est anesthésier le jeu de Chelsea. Sa fécondité, surtout. Car tout passe par lui, même si Cesc Fabregas aura été d'un altruisme très éclairé et prolifique en début de saison dernière. En 2014-15, le meneur belge, qui évolue dans le couloir gauche, a provoqué plus que jamais (165 dribbles, contre 62 lors de sa première saison), épuré son jeu de passe (40 mauvais centres au lieu de 157, au total des deux années précédentes) et il s'est même parfois repositionné sur le terrain (plus bas ou dans l'axe) pour satisfaire les désirs de son manager. Frank Lampard parti à Manchester City, il a pris les rênes du carrosse, en maître d'œuvre comme en architecte du titre des Blues. Personne ne pouvait plus lui faire de l'ombre.

L'UN DES DERNIERS JOYAUX DE LA COURONNE DE LA PREMIER LEAGUE. Aujourd'hui, Steven Gerrard et Lampard ont quitté le royaume, comme d'autres prodiges avant eux. Eden Hazard est sans doute désormais, avec Wayne Rooney, le dernier joyau de cette couronne anglaise qu'est la Premier League. Celui qui la fait scintiller, rutiler, bien plus que tous ses millions. Avec lui, mais aussi l'inaltérable capitaine John Terry, qui a disputé la saison dernière (à 34 ans) toutes les minutes de tous les matches de Championnat des Blues, Chelsea reste logiquement le favori à sa propre succession. Quand les deux prédécesseurs du Belge au titre de joueur de l'année (Gareth Bale en 2013 et Luis Suarez en 2014) étaient allés illico après leur sacre individuel monnayer leur prodigalité en Liga, Hazard est resté à Londres. Il veut s'établir dans la durée, sur un territoire qu'il a appris à maîtriser, ce jardin d'Eden où les épines lui brûlent les mollets. Contrairement à Cristiano Ronaldo, il n'a pas eu – pas encore ? – la prétention d'aller provoquer Messi sur ses terres. Par prudence. Et par lucidité. Un jour, sans doute, il osera. En anglais, le mot « hazard » se traduit par « risque ». Et ça lui va bien... ■

PORTUGAL

Le Sporting (re)part en croisade

La Supercoupe lance, ce dimanche, la saison par un duel entre les géants lisboètes. Le Sporting espère vaincre le Benfica, histoire de poursuivre sa reconquête. Au nom de Jesus.

STÉPHANE MANTEY

POUR SON PREMIER MATCH À LA TÊTE DU SPORTING, JORGE JESUS RETROUVE BENFICA, SON ANCIEN CLUB.

La rentrée du foot portugais sera animée avec, ce dimanche, la Supercoupe entre le Benfica et le Sporting. Faro sera le chaud théâtre de ce derby dont Jorge Jesus sera l'acteur principal. Le coach de soixante et un ans vient de quitter Benfica pour le SCP, dont il devient le guide de la « reconquista ». La Coupe remportée par Marco Silva la saison dernière était le premier trophée rapporté depuis sept ans. L'appétit vient en mangeant et les Lions du Sporting ont les dents longues. Jesus est tout aussi gourmand. Son salaire atteindrait les 6 M€ par an, assortis de pouvoirs élargis. Augusto Inacio, jusqu'ici patron du foot, en froid avec Jesus depuis plusieurs années, a été recasé aux relations internationales. Pour l'épauler, le nouveau « Mister » a fait revenir Octavio Machado et Manuel Fernandes. Le Sporting possède donc quatre techniciens. Le genre de mélange que le président Bruno de Carvalho va devoir gérer, lui qui possède ses diplômes d'entraîneur et aime squatter le banc les jours de match. « Le décisionnaire sera l'entraîneur et toute sa structure, l'administration de la SAD (*NDLR : société sportive*) et son président », décrit le boss. Jesus dit : « Il y a une communion des idées. » Reste à savoir qui tendra la joue si les résultats ne suivent pas.

SUS AUX INSTANCES ! D'ailleurs, le SCP s'est retrouvé pendant plusieurs jours avec deux coaches sous contrat. Trop heureux d'embaucher Jorge Jesus, De Carvalho a dû écarter Marco Silva, qui s'était pourtant vu proposer un inhabituel contrat de quatre saisons il y a un an à peine. Le litige a failli se finir en divorce devant les tribunaux. Mais c'est pour d'autres histoires que De Carvalho et son prédécesseur, Godinho Lopes, pourraient se retrouver devant la justice. Le premier reproche au second, outre sa mauvaise gestion, sa position sur le conflit opposant le Sporting à Doyen Sports, un fonds d'investissement, dans le cadre de la vente de Rojo à MU. Godinho a été suspendu des socios du club, tout comme Luis Duque. Vice-président sous Godinho, celui-ci était, jusqu'à la semaine dernière, le président de la Ligue portugaise. Sans le soutien du Sporting... Dans son discours, De Carvalho épargne rarement les instances. Il a ainsi milité pour que les arbitres soit tirés au sort, une décision approuvée par la Ligue mais recalée par la Fédé. Du coup, De Carvalho les accuse « d'hypocrisie » et « d'incompétence ». La blessure (fracture de fatigue au tibia) de son jeune joueur William Carvalho n'a fait qu'empirer son ire. Le club accuse la Fédé de ne pas l'avoir informé de la lésion de son protégé à son retour de l'Euro Espoirs. Il sera absent plusieurs semaines, un coup dur pour son coach qui, au Sporting, devra montrer qu'il s'appuie plus sur les jeunes qu'à Benfica. À l'heure de la « reconquista », Jesus a besoin de tout le monde... ■ **NICOLAS VILAS**

PREMIÈRE MISSION POUR JESUS : RAPPORTER UNE HUITIÈME SUPERCOUPE AU SPORTING

Ligue 2

Classement

	Pts	J.	G.	N.	P.	p.	c.	Diff.	DOMICILE J.	G.	N.	P.	p.	c.	EXTÉRIEUR J.	G.	N.	P.	p.	c.
1. Le Havre	3	1	1	0	0	3	1	+2	0	0	0	0	0	0	1	1	0	0	3	1
2. Créteil	3	1	1	0	0	1	0	+1	0	0	0	0	0	0	1	1	0	0	1	0
3. Valenciennes	3	1	1	0	0	1	0	+1	0	0	0	0	0	0	1	1	0	0	1	0
4. Laval	1	1	0	1	0	1	1	0	0	0	0	0	0	0	1	0	1	0	1	1
5. Paris FC	1	1	0	1	0	1	1	0	1	0	1	0	1	1	0	0	0	0	0	0
6. Clermont	1	1	0	1	0	0	0	0	1	0	1	0	0	0	0	0	0	0	0	0
Dijon	1	1	0	1	0	0	0	0	0	0	0	0	0	0	1	0	1	0	0	0
Évian-TG	1	1	0	1	0	0	0	0	0	0	0	0	0	0	1	0	1	0	0	0
Metz	1	1	0	1	0	0	0	0	1	0	1	0	0	0	0	0	0	0	0	0
10. Auxerre	1	1	0	1	0	0	0	0	1	0	1	0	0	0	0	0	0	0	0	0
Lens	1	1	0	1	0	0	0	0	0	0	0	0	0	0	1	0	1	0	0	0
12. AC Ajaccio	1	1	0	1	0	0	0	0	1	0	1	0	0	0	0	0	0	0	0	0
Brest	1	1	0	1	0	0	0	0	0	0	0	0	0	0	1	0	1	0	0	0
14. Sochaux	1	1	0	1	0	0	0	0	0	0	0	0	0	0	1	0	1	0	0	0
15. Nancy	0	0	0	0	0	0	0	0	0	0	0	0	0	0	0	0	0	0	0	0
Tours	0	0	0	0	0	0	0	0	0	0	0	0	0	0	0	0	0	0	0	0
17. Red Star	0	1	0	0	1	0	1	-1	1	0	0	1	0	1	0	0	0	0	0	0
18. Niort	0	1	0	0	1	0	1	-1	1	0	0	1	0	1	0	0	0	0	0	0
19. Bourg-en-Bresse	0	1	0	0	1	1	3	-2	1	0	0	1	1	3	0	0	0	0	0	0
20. Nîmes	-7	1	0	1	0	0	0	0	1	0	1	0	0	0	0	0	0	0	0	0

En cas d'égalité parfaite, les clubs sont départagés par le classement du fair-play. Ce classement ne tient pas compte de Nancy-Tours, joué le lundi 3 août.

1re journée

Bourg-en-Bresse - Le Havre	1-3	AC Ajaccio-Dijon	0-0
Red Star-Créteil	0-1	Nîmes - Évian-TG	0-0
Niort-Valenciennes	0-1	Metz-Lens	0-0
Paris FC-Laval	1-1	Auxerre-Brest	0-0
Clermont-Sochaux	0-0	Nancy-Tours	lundi

Bourg-en-Br.-Le Havre : 1-3 (1-1)

BUTS : Sané (45e + 1) pour Bourg-en-Bresse ; Cambon (17e), Mendes (59e), Mousset (87e) pour Le Havre.

VENDREDI 31 JUILLET. Spectateurs : 1515. Arbitre : M. Gautier (4✶). Avertissements : Ogier (32e), Goyon (58e) pour Bourg-en-Bresse ; Mendes (78e), Chebake (35e) pour Le Havre. Expulsion : Mombris (71e) pour Le Havre. Temps additionnel : 4 min (1 + 3). Note du match : 14/20.

BOURG-EN-BRESSE (3-5-2) : Callamand (4✶) - Ogier (5✶), Goyon (c) (5✶), Perradin (4✶) (Boussaha, 81e) - Alphonse (5✶), Berthomier (6✶), Nirlo (6✶), Dembélé (5✶), N'Simba (4✶) - Ba (4✶), Sané (6✶) (Dimitriou, 67e). Entr. : Della Maggiore.

LE HAVRE (4-3-3) : Milosavljevic (7✶) - Chebake (4✶), Fortes (c) (6✶), Touré (5✶), Mombris (0✶) - Fontaine (6✶), Cambon (6✶), Louiserre (5✶) (Lekhal, 68e) - Manzala (7✶) (Mendy, 73e), Mendes (6✶) (Mousset, 83e), Bonnet (6✶). Entr. : Goudet.

Red Star-Créteil : 0-1 (0-0)

BUT : Andriatsima (67e).

VENDREDI 31 JUILLET. Spectateurs : 1410. Arbitre : M. Léonard (7✶). Avertissements : Amieux (63e) pour le Red Star ; Mollet (17e), Diedhiou (34e), Andriatsima (86e) pour Créteil. Temps additionnel : 4 min (1 + 3). Note du match : 12/20.

RED STAR (4-5-1) : Planté (c) (5✶) - Hergault (6✶), Cros (5✶), Fournier (4✶), Amieux (5✶) - Da Cruz (6✶), Boe Kane (5✶) (Chavalerin, 80e), Makhedjouf (6✶) (Diaz, 71e), Bouazza (5✶), Sliti (6✶) - Lefaix (6✶). Entr. : Almeida.

CRÉTEIL (4-5-1) : Kerboriou (6✶) - Mahon de Monaghan (5✶), Hérelle (6✶), Diedhiou (5✶), Konongo (5✶) - Mollet (6✶) (Lesage, 82e), Lafon (c) (5✶), Loriot (5✶), Clémence (5✶), Pereira (5✶) (Sangaré, 62e) - Andriatsima (6✶) (Benaniba, 90e). Entr. : Froger.

Niort-Valenciennes : 0-1 (0-1)

BUT : Fulgini (4e).

VENDREDI 31 JUILLET. Spectateurs : 4 298. Arbitre : M. Brisard (4✶). Avertissements : Koukou (24e), Choplin (62e) pour Niort ; Abdelhamid (27e), Slidja (56e) pour Valenciennes. Expulsion : Kaboré (83e) pour Valenciennes. Temps additionnel : 6 min (2 + 4). Note du match : 10/20.

NIORT (4-4-2) : Delecroix (6✶) - Malcuit (5✶), Choplin (5✶), Sans (6✶), Lahaye (6✶) - Sambia (6✶) (Djigla, 62e), Koukou (5✶), Roye (c) (5✶), Martin (6✶) - Dona Ndoh (5✶) (Grain, 76e), Koné (5✶). Entr. : Brouard.

VALENCIENNES (4-1-4-1) : Perquis (7✶) - Néry (5✶), Nestor (6✶), Abdelhamid (c) (5✶), Ciss (6✶) - Kaboré (0✶) - Mbenza (5✶), Fulgini (6✶) (Butin, 69e), Tousart (6✶) (Baradji, 62e), Diarra (6✶) - Slidja (5✶) (Tameze, 84e). Entr. : Le Frapper.

Rendez-vous

2e journée

VENDREDI 7 AOÛT, 20 HEURES
Le Havre-AC Ajaccio
Créteil - Bourg-en-Bresse
Valenciennes-Auxerre
Laval-Nancy
Tours-Paris FC
Sochaux-Metz
Dijon-Niort
Brest-Nîmes
Évian-TG - Clermont
SAMEDI 8 AOÛT, 14 HEURES
Lens-Red Star

3e journée

VENDREDI 14 AOÛT, 20 HEURES
Paris FC-Le Havre
Lens-Créteil
Auxerre-Laval
Niort-Sochaux
Clermont-Nîmes
Bourg-en-Bresse - Dijon
AC Ajaccio - Évian-TG
Red Star-Tours
SAMEDI 15 AOÛT, 14 HEURES
Nancy-Brest
LUNDI 17 AOÛT, 20 H 30
Metz-Valenciennes

Paris FC-Laval : 1-1 (0-0)

BUTS : Jean (50e) pour le Paris FC ; Zeoula (73e) pour Laval.

VENDREDI 31 JUILLET. Spectateurs : 3 500. Arbitre : M. Petit (6✶). Avertissements : Glombard (86e), Jean (84e) pour le Paris FC ; Gonçalves (84e) pour Laval. Temps additionnel : 2 min (0 + 2). Note du match : 11/20.

PARIS FC (4-3-3) : Demarconnay (6✶) - Glombard (7✶), Pierre (6✶), Lybohy (c) (6✶), Cantini (5✶) - Jean (7✶), Ca (5✶) (Poujol, 65e), Gamiette (6✶) (Bongongui, 83e) - Grange (7✶), Ayari (5✶), Kinkela (5✶) (Socrier, 76e). Entr. : Renaud.

LAVAL (4-3-3) : Cappone (6✶) - Chafik (7✶), Konaté (5✶), Couturier (6✶), Quintin (5✶) - Gonçalves (c) (6✶), Monfray (5✶), Alla (6✶) - Zeoula (6✶), Viale (4✶) (Habran, 68e), Alioui (5✶). Entr. : Zanko.

Clermont-Sochaux : 0-0

VENDREDI 31 JUILLET. Spectateurs : 3 834. Arbitre : M. Rouinsard (6✶). Expulsion : Vivian (55e) pour Sochaux. Temps additionnel : 6 min (2 + 4). Note du match : 8/20.

CLERMONT (4-2-3-1) : Jeannin (6✶) - Rivieyran (5✶), Avinel (c) (6✶), Martin (5✶), Djellabi (5✶) - Ekobo (5✶), Espinosa (6✶) - Dugimont (5✶), Genest (6✶) (Boulaya, 66e), Gonçalves (5✶) - Rivas (4✶) (Jobello, 74e). Entr. : Diacre.

SOCHAUX (4-4-2) : Werner (5✶) - Gibaud (5✶), Vivian (c) (0✶), Onguéné (6✶), Collaço (5✶) - Faussurier (5✶), Ramaré (5✶), Tardieu (5✶), Rayos (6✶) (Ilaimaharitra, 82e) - Caceres (4✶) (Sao, 75e), Toko Ekambi (6✶) (Robinet, 84e). Entr. : Echouafni.

AC Ajaccio-Dijon : 0-0

VENDREDI 31 JUILLET. Spectateurs : 3 359. Arbitre : M. Castro (5✶). Avertissements : Cavalli (7e), Sainati (45e), Diabaté (65e) pour l'AC Ajaccio. Temps additionnel : 7 min (2 + 5). Note du match : 14/20.

AC AJACCIO (4-2-3-1) : Scribe (5✶) - Lippini (6✶), Sainati (5✶), Diallo (6✶), Diabaté (5✶) - Frikeche (5✶), Vincent (5✶) - Nouri (5✶) (Marchetti, 83e), Cavalli (c) (6✶), Vidémont (6✶) - Madri (5✶) (Fannuchi, 77e). Entr. : Pantaloni.

DIJON (4-4-2) : Reynet (5✶) - Bamba (4✶), Jullien (5✶), Varrault (c) (6✶), Bernard (5✶) - Amalfitano (4✶) (Lees Melou, 74e), Gastien (5✶), Belmonte (5✶) (Souquet, 90e + 3), Sammaritano (6✶) - Tavares (5✶), Bela (5✶) (Benet, 89e). Entr. : Dall'Oglio.

Nîmes-Évian-TG : 0-0

VENDREDI 31 JUILLET. Spectateurs : 5535. Arbitre : M. Letexier (5✶). Avertissement : Azouni (89e) pour Nîmes. Temps additionnel : 6 min (3 + 3). Note du match : 13/20.

NÎMES (4-3-3) : Michel (7✶) - Cordoval (6✶), Barrillon (6✶), Élie (7✶), Valls (6✶) - Sergio (7✶), Azouni (6✶), Briançon (6✶) (Ripart, 84e) - Chamed (5✶) (Bobichon, 73e), Maoulida (c) (6✶), Koura (6✶). Entr. : Pasqualetti.

ÉVIAN-TG (4-2-3-1) : Leroy (8✶) - Centonze (5✶), Sorlin (c) (6✶), Betao (5✶), Juelsgaard (5✶) - Tejeda (5✶), Hoggas (5✶) - Ngakoutou (6✶) (Soares, 86e), Barbosa (5✶) (Kamin, 77e), Nsikulu (5✶) (Abarouai, 76e) - Bruno (4✶). Entr. : Susic.

Metz-Lens : 0-0

SAMEDI 1er AOÛT. Spectateurs : 14 347. Arbitre : M. Jochem (5✶). Avertissements : Valdivia (34e), Moore (57e) pour Lens. Temps additionnel : 5 min (2 + 3). Note du match : 12/20.

METZ (4-2-3-1) : Didillon (5✶) - Métanire (5✶), Reis (6✶), Palomino (5✶), Bussmann (4✶) - Doukouré (5✶), Santos (6✶) - Ngbakoto (6✶), Ikaunieks (5✶) (Kehli, 46e, 5✶), Lejeune (c) (5✶) (Diallo, 70e) - Baldé (5✶). Entr. : Riga.

LENS (4-4-2) : Delle (8✶) - Lala (6✶), Moore (5✶), Ba (7✶), Ikoko (4✶) - Madiani (3✶), N'Daw (5✶), Valdivia (6✶), Nomenjanahary (3✶) (N'Diaye, 90e) - Autret (5✶) (Bourigeaud, 87e), Chavarria (c) (4✶) (Nanizayamo, 85e). Entr. : Kombouaré.

Auxerre-Brest : 0-0

VENDREDI 31 JUILLET. Spectateurs : 5 714. Arbitre : M. Palhies (4✶). Avertissements : Diaw (39e), Vincent (49e) pour Auxerre ; Adnane (20e), Tie Bi (31e), Sea Nessemon (90 + 2e) pour Brest. Temps additionnel : 3 min (0 + 3). Note du match : 13/20.

AUXERRE (4-4-2) : Boucher (8✶) - Aguilar (6✶) (Ndong, 89e), Sefil (5✶), Puygrenier (c) (5✶), Sylla (5✶) - Berthier (7✶) (Baby, 71e), Diaw (5✶), Bouby (7✶), Vincent (5✶) - Courtet (4✶), Diarra (4✶). Entr. : Vannuchi.

BREST (4-4-2) : Hartock (6✶) - Belaud (5✶), Sankoh (5✶), Falette (5✶), Keita (6✶) - Pelé (5✶) (Lorenzi, 85e), Tie Bi (4✶), Grougi (c) (6✶), Cuvillier (6✶) - Alphonse (6✶) (Platje, 67e), Adnane (6✶) (Sea Nessemon, 79e). Entr. : Dupont.

Équipe type

Buteurs

1. Sané (Bourg-en-Bresse), Andriatsima (Créteil-Lusitanos), Zeoula (Laval), Cambon, Mendes, Mousset (Le Havre), Jean (Paris FC), Fulgini (Valenciennes), 1 but.

Passeurs

1. Lafon (Créteil), Gonçalves (Laval), Bonnet, Fontaine (Le Havre), Grange (Paris FC), Ciss (Valenciennes), 1 passe.

Attaques

1. Le Havre, 3 buts.
2. Bourg-en-Bresse, Créteil, Laval, Paris FC et Valenciennes, 1 but.
7. AC Ajaccio, Auxerre, Brest, Clermont, Dijon, Évian-TG, Lens, Metz, Nancy, Nîmes, Niort, Red Star, Sochaux et Tours, 0 but.

Défenses

1. AC Ajaccio, Auxerre, Brest, Clermont, Créteil, Dijon, Évian-TG, Lens, Metz, Nancy, Nîmes, Sochaux, Tours et Valenciennes, 0 but.
15. Laval, Le Havre, Niort, Paris FC et Red Star, 1 but.
20. Bourg-en-Bresse, 3 buts.

Discipline

Suspendus au prochain match : **Mombris** (Le Havre), **Vivian** (Sochaux) et **Kaboré** (Valenciennes).

Étoiles

Joueurs de champ

1. Berthier, Bouby (Auxerre), Chafik (Laval), Manzala (Le Havre), Ba (Lens), Élie, Sergio (Nîmes), Glombard, Grange, Jean (Paris FC), 7 ✶.
11. Cavalli, Diallo, Lippini, Vidémont (AC Ajaccio), Aguilar (Auxerre), Berthomier, Nirlo, Sané (Bourg-en-Bresse), Adnane, Alphonse, Cuvillier, Grougi, Keita (Brest), Avinel, Espinosa, Genest (Clermont), Andriatsima, Hérelle, Mollet (Créteil), Sammaritano, Varrault (Dijon), Ngakoutou, Sorlin (Évian-TG), Alla, Couturier, Gonçalves, Zeoula (Laval), Bonnet, Cambon, Fontaine, Fortes, Mendes (Le Havre), Lala, Valdivia (Lens), Ngbakoto, Reis, A. Santos (Metz), Lahaye, Martin, Sambia, Sans (Niort), Azouni, Barrillon, Briançon, Cordoval, Koura, Maoulida, Valls (Nîmes), Gamiette, Lybohy, Pierre (Paris FC), Da Cruz, Hergault, Lefaix, Makhedjouf, Sliti (Red Star), Onguéné, Rayos, Toko Ekambi (Sochaux), Ciss, S. Diarra, Fulgini, Nestor, Tousart (Valenciennes), 6 ✶.

Gardiens

1. Boucher (Auxerre), Leroy (Évian-TG), Delle (Lens), 8 ✶.
4. Milosavljevic (Le Havre), Michel (Nîmes), Perquis (Valenciennes), 7 ✶.
7. Hartock (Brest), Jeannin (Clermont), Kerboriou (Créteil), Cappone (Laval), Delecroix (Niort), Demarconnay (Paris FC), 6 ✶.

Coupe de la Ligue

Rendez-vous

PREMIER TOUR
MARDI 11 AOÛT, 18 H 30
Lens (L2)-AC Ajaccio (L2)
20 HEURES CA Bastia (N)-Le Havre (L2)
Paris FC (L2)-Metz (L2)
Nancy (L2)-Châteauroux (N)
Auxerre (L2)-Red Star (L2)
Sochaux (L2)-Niort (L2)
Laval (L2)-Nîmes (L2)
Brest (L2) - Bourg-en-Bresse (L2)
Valenciennes (L2)-Clermont (L2)
Orléans (N)-Tours (L2)
Dijon (L2)-Créteil (L2)
Arles-Avignon (CFA) - Évian-TG (L2)

Étranger

Trophée des champions

● Le 1er août, à Montréal (Canada), **PARIS-SG (champion)-Lyon (2e du Championnat) : 2-0 (2-0).** Spectateurs : 20 057. Arbitre : M. Bourdeau (CAN). Buts : Aurier (11e), Cavani (17e). Avertissements : Verratti (59e), David Luiz (81e) pour le Paris-SG ; Gonalons (37e) pour Lyon. Expulsion : Gonalons (63e) pour Lyon.
Paris-SG : Trapp - Aurier, David Luiz, Thiago Silva, Maxwell - Verratti (Stambouli, 70e), Rabiot, Matuidi - Lucas (Bahebeck, 81e), Ibrahimovic, Cavani (Augustin, 62e). Entr. : Blanc.
Lyon : Lopes - Jallet, Koné, Umtiti, Bedimo - Ferri (Malbranque, 78e), Gonalons, Tolisso - Beauvue, Lacazette, Benzia (Ghezzal, 67e). Entr. : Fournier.

Palmarès

1995 : Paris-SG. **1997 :** Monaco. **1998 :** Paris-SG. **1999 :** Nantes. **2000 :** Monaco. **2001 :** Nantes. **2002 :** Lyon. **2003 :** Lyon. **2004 :** Lyon. **2005 :** Lyon. **2006 :** Lyon. **2007 :** Lyon. **2008 :** Bordeaux. **2009 :** Bordeaux. **2010 :** Marseille. **2011 :** Marseille. **2012 :** Lyon. **2013 :** Paris-SG. **2014 :** Paris-SG. **2015 :** Paris-SG.
En 1996, le Trophée des champions n'a pas été disputé. Auxerre ayant remporté cette année-là le Championnat et la Coupe de France. Depuis, le règlement a été modifié pour permettre à cette compétition d'être toujours disputée.

National
Rendez-vous
1re journée

VENDREDI 7 AOÛT, 20 HEURES
Belfort-Amiens
Les Herbiers-Luçon
AS Béziers-Avranches
Dunkerque-Strasbourg
Fréjus-Saint-Raphaël - Châteauroux
Épinal-Boulogne
Orléans-CA Bastia
Sedan-Marseille Consolat
Colmar-Chambly

Amicaux

28 JUILLET
Bari (ITA, L2)-Bastia **1-1**
Marseille-Livourne (ITA, L2) **1-2**
Nice-Galatasaray (TUR) **4-0**
Toulouse-Alavés (ESP, L2) **2-1**
29 JUILLET
Angers-Châteauroux (N) **0-0**
Guingamp-UNFP **0-1**
Luçon (N)-Nantes **0-2**
30 JUILLET
Manchester Utd (ANG) - Paris-SG **0-2**
1er AOÛT
Augsbourg (ALL)-Toulouse **5-0**
Caen-Avranches (N) **4-1**
Angers-Lorient **0-0**
Reims-Guingamp **2-0**
Marseille-Juventus Turin (ITA) **2-0**
Udinese (ITA)-Bastia **2-3**
Rennes-Torino (ITA) **1-0**
Sporting Braga (POR)-Lille **1-1**
Cagliari (ITA, L2)-GFC Ajaccio **1-1***
** Match interrompu.*
2 AOÛT
Nantes-Maritimo Funchal (POR) **1-1**

Allemagne
Supercoupe

● Le 1er août, **WOLFSBURG (vainqueur Coupe)-Bayern (champion) : 1-1 (0-0), 5 t.a.b. à 4.** Buts : Bendtner (89e) pour Wolfsburg ; Robben (49e) pour le Bayern. Tirs au but réussis : Rodriguez, De Bruyne, Schürrle, Kruse, Bendtner pour Wolfsburg ; Vidal, Robben, Lahm, Douglas Costa pour le Bayern. Tir au but manqué : Xabi Alonso pour le Bayern.

Bundesliga 2

MATCH DÉCALÉ, 1re JOURNÉE
Fribourg-Nuremberg **6-3**
2e JOURNÉE
Nuremberg-Heidenheim **3-2**
Arminia Bielefeld-FSV Francfort **0-0**
Kaiserslautern-Eintr. Brunswick **0-0**
VfL Bochum-MSV Duisbourg **3-0**
Munich 1860-Fribourg **0-1**
Fortuna Düsseldorf-Paderborn **1-2**
Karlsruhe SC-Sankt. Pauli **1-2**
Sandhausen-Union Berlin **4-3**
RB Leipzig-Greuther Fürth **lundi**
CLASSEMENT
1. Fribourg, VfL Bochum, 6 pts. **3.** Kaiserslautern, Sankt. Pauli, 4. **5.** Sandhausen, Greuther Fürth, RB Leipzig, Heidenheim, Paderborn, Nuremberg, 3. **11.** Arminia Bielefeld, 2. **12.** Union Berlin, Fortuna Düsseldorf, FSV Francfort, Eintracht Brunswick, 1. **16.** Karlsruhe, Munich 1860, MSV Duisbourg, 0.
BUTEURS
1. Petersen (Fribourg), 4 buts.

Angleterre
Community Shield

● Le 2 août, à Londres, **ARSENAL (vainqueur FA Cup)-Chelsea (champion) : 1-0 (1-0).** But : Oxlade-Chamberlain (24e).

Premier League

RENDEZ-VOUS
1re JOURNÉE, SAM. 8 AOÛT, 13 H 45
Manchester Utd-Tottenham
16 HEURES Bournemouth-Aston Villa
Norwich City-Crystal Palace
Everton-Watford
Leicester-Sunderland
18 H 30
Chelsea-Swansea City
DIMANCHE 9 AOÛT, 14 H 30
Newcastle-Southampton
Arsenal-West Ham
17 HEURES
Stoke City-Liverpool
LUNDI 10 AOÛT, 21 HEURES
West Bromwich-Manchester City

Championship

RENDEZ-VOUS
1re J., VENDREDI 7 AOÛT, 20 H 45
Brighton-Nottingham Forest
SAMEDI 8 AOÛT, 13 HEURES
Cardiff-Fulham
13 H 30
Leeds-Burnley
16 HEURES
Preston-Middlesbrough
Brentford-Ipswich
Rotherham-Milton Keynes
Bolton-Derby County
Sheffield Wed.-Bristol City
Blackburn-Wolverhampton
Charlton-Queens Park Rangers
Hull-Huddersfield
Birmingham-Reading

Argentine
Matches décalés, 18e journée

Belgr. Cordoba-Boca Juniors **0-1**
Quilmes-Racing Club Av. **2-1**
Lanus-Defensa y Justicia **0-1**
Huracan-Est. La Plata **1-0**
Nueva Chicago-SM San Juan **0-0**
Ars. Sarandi-Argentinos J. **3-2**

Classement

	Pts	J.	G.	N.	P.	p.	c.
1. Boca Juniors	40	18	12	4	2	29	12
2. San Lorenzo	37	18	11	4	3	28	10
3. River Plate	37	18	10	7	1	36	19
4. Rosario Central	35	18	9	8	1	25	15
5. Racing Club	33	18	9	6	3	24	14
6. Belgr. Cordoba	33	18	10	3	5	23	14
7. Gim. La Plata	32	18	9	5	4	27	19
8. Tigre	31	18	8	7	3	19	13
9. Independiente	29	18	7	8	3	25	16
10. Lanus	27	18	7	6	5	22	18
11. Union Santa Fe	27	18	6	9	3	27	24
12. Newell's OB	27	18	7	6	5	19	16
13. Est. La Plata	27	18	7	6	5	18	19
14. Banfield	26	18	7	5	6	22	20
15. SM San Juan	24	18	5	9	4	23	22
16. Aldosivi	22	18	6	4	8	22	26
17. Godoy Cruz	21	18	5	6	7	17	22
18. Argentinos J.	21	18	5	6	7	16	21
19. Velez Sarsfield	20	18	5	5	8	19	21
20. Temperley	19	18	4	7	7	12	15
21. Quilmes	19	18	5	4	9	21	27
22. Defensa Justicia	18	18	4	6	8	17	22
Sarmiento	18	18	4	6	8	17	22
24. Colon Santa Fe	18	18	3	9	6	16	23
25. Huracan	17	18	4	5	9	18	24
26. Olimpo	17	18	3	8	7	12	18
27. Crucero Norte	13	18	3	4	11	15	27
28. Atl. Rafaela	12	18	2	6	10	16	32
29. Ars. Sarandi	11	18	2	5	11	10	28
30. Nueva Chicago	8	18	0	8	10	8	24

Arménie
1re journée

Ararat Erevan-Ulisses Erevan **2-0**
Shirak Gumri-Gandzasar Kapan **2-1**
Pyunik Erevan-Alashkert FC **1-2**
Banants Erevan-Mika Ashtarak **1-1**

Classement

1. Ararat Erevan, Alashkert FC, Shirak FC Gumri, 3 pts. **4.** Banants Erevan, Mika Ashtarak, 1. **6.** Gand. Kapan, Pyunik Erevan, Ulisses Erevan, 0.

Belgique
2e journée

OH Louvain-RSC Anderlecht **0-2**
KV Ostende-Westerlo **2-1**
Mouscron Per. - Saint-Trond **0-2**
SC Lokeren-Charleroi SC **2-2**
La Gantoise-Racing Genk **1-0**
FC Bruges-FC Malines **3-0**
Standard Liège - Zulte-Waregem **2-1**
Waasl. Beveren-KV Courtrai **2-1**

Classement

	Pts	J.	G.	N.	P.	p.	c.
1. RSC Anderlecht	6	2	2	0	0	5	2
KV Ostende	6	2	2	0	0	5	2
3. Saint-Trond	6	2	2	0	0	4	1
4. Charleroi SC	4	2	1	1	0	4	3
5. La Gantoise	4	2	1	1	0	2	1
6. FC Bruges	3	2	1	0	1	4	2
7. Zulte-Waregem	3	2	1	0	1	4	3
8. Racing Genk	3	2	1	0	1	3	2
9. Waas. Beveren	3	2	1	0	1	4	4
10. KV Courtrai	3	2	1	0	1	3	3
Stand. Liège	3	2	1	0	1	3	3
12. Westerlo	1	2	0	1	1	2	3
13. SC Lokeren	1	2	0	1	1	3	5
14. Mouscron Per.	0	2	0	0	2	1	4
15. OH Louvain	0	2	0	0	2	1	5
16. FC Malines	0	2	0	0	2	1	6

Brésil
Match décalé, 15e j.

Vasco da Gama-Palmeiras **1-4**

Classement

1. Atletico Mineiro, 32 pts. **2.** Corinthians, 30. **3.** Palmeiras, 28. **4.** Sport Recife, 28. **5.** Sao Paulo, 27. **6.** Gr. Porto Alegre, 27. **7.** Fluminense, 27. **8.** Atletico, 25. **9.** Chapecoense, 22. **10.** Internacional, 20. **11.** Flamengo, 19. **12.** Ponte Preta 19. **13.** Cruzeiro, 17. **14.** Avai SC, 17. **15.** Santos, 16. **16.** Figueirense, 16. **17.** Goias, 13. **18.** Vasco da Gama, 12. **19.** Coritiba, 11. **20.** Joinville, 9.

Écosse
1re journée

Kilmarnock-Dundee FC **0-4**
Celtic-Ross County **2-0**
Hearts-St. Johnstone **4-3**
Inverness CT-Motherwell **0-1**
Dundee Utd-Aberdeen **0-1**
Hamilton Acad.-Partick Thistle **0-0**

Classement

1. Dundee FC , Celtic Glasgow, Heart of Midl., Aberdeen, Motherwel, 3 pts. **6.** Hamilton, Partick Thistle, 1. **8.** St. Johnstone, Dundee Utd, Inverness CT, Ross County, Kilmarnock, 0.

États-Unis
Matches joués du 23 juillet au 2 août

DC United-Philadelphia **3-2**
Vancouver-San Jose **3-1**
DC United-R. Salt Lake **6-4**
Seattle-Vancouver **0-3**
Philadelphia-New York RB **1-3**
Colorado-LA Galaxy **1-3**
Orlando City-Columbus **5-2**
Kansas City-Houston **1-1**
New England-Toronto FC **3-1**
New York City FC-Montréal **2-3**

Classement Est

1. DC United, 41 pts. **2.** New York RB, 32. **3.** Columbus, 31. **4.** New England, 31. **5.** Toronto FC, 28. **6.** Montréal, 27. **7.** Orlando City, 27. **8.** New York City FC, 24. **9.** Philadelphia, 22. **10.** Chicago Fire, 19.

Classement Ouest

1. Vancouver, 39 pts. **2.** FC Dallas, 38. **3.** L. A. Galaxy, 37. **4.** Kansas City, 34. **5.** Seattle, 32. **6.** Portland, 32. **7.** R. Salt Lake, 29. **8.** Houston, 28. **9.** San Jose, 25. **10.** Colorado, 24.

Italie
Supercoupe

RENDEZ-VOUS
SAMEDI 8 AOÛT, 14 HEURES
Juventus (champion)-Lazio (finaliste de la Coupe)

Pays-Bas
Supercoupe

Groningue (vainqueur Coupe)-**PSV** (champion) **0-3**

Championnat

RENDEZ-VOUS
1re J., VENDR. 7 AOÛT, 20 HEURES
SC Heerenveen-De Graafschap
SAMEDI 8 AOÛT, 18 H 30
PEC Zwolle-SC Cambuur
19 H 45 ADO La Haye-PSV
Roda JC-Heracles Almelo
20 H 45 Feyenoord-FC Utrecht
DIMANCHE 9 AOÛT, 12 H 30
AZ Alkmaar-Ajax
14 H 30 FC Groningue-FC Twente
NEC Nimègue-Ex. Rotterdam
16 H 45 Willem II-Vitesse Arnhem

Portugal
Supercoupe

RENDEZ-VOUS
DIMANCHE 9 AOÛT, 21 H 45
Benfica (champion)-Sp. Portugal (vainqueur Coupe)

Russie
Match décalé, 2e journée

A. Makhatchkala-Lok. Moscou **1-3**

3e journée

Zénith St-Pét. - Terek Grozny **3-0**
CSKA-A. Makhatchkala **1-0**
Lok. Moscou-Dyn. Moscou **1-1**
Amkar Perm-Kr. S. Samara **1-0**
FK Rostov-FK Krasnodar **0-0**
Mord. Saransk-Oural Iékaterinb. **1-1**
FC Kuban Kras.-FK Ufa **1-1**
Sp. Moscou-Rubin Kazan **lundi**

Classement

1. Zénith St-Pét., 9 pts. **2.** CSKA, 9. **3.** Lok. Moscou, 7. **4.** Amkar Perm, 6. **5.** FK Rostov, 5. **6.** Sp. Moscou, 4. **7.** FK Krasnodar, 4. **8.** Oral Iekaterinb., 4. **9.** Kr. S. Samara, 3. **11.** Dyn. Moscou, 2. **10.** FK Ufa, 2. **12.** Mordovia Saransk, 2. **13.** FC Kuban Kras., 2. **14.** Terek Grozny, 2. **15.** Rubin Kazan, 0. **16.** A. Makhatchkala, 0.

Suisse
3e journée

FC Bâle-FC Sion **3-0**
FC Zurich-Grasshopper Zurich **2-3**
FC Thoune-FC Lucerne **0-1**
Saint-Gall - Young Boys Berne **1-1**
FC Lugano-FC Vaduz **1-0**

Classement

	Pts	J.	G.	N.	P.	p.	c.
1. FC Bâle	9	3	3	0	0	8	2
2. Grasshopper	6	3	2	0	1	10	8
3. FC Lucerne	5	3	1	2	0	4	3
4. Saint-Gall	4	3	1	1	1	3	2
5. FC Sion	4	3	1	1	1	3	5
6. Young Boys	3	3	0	3	0	3	3
7. FC Thoune	3	3	1	0	2	6	8
8. FC Lugano	3	3	1	0	2	3	5
9. FC Zurich	2	3	0	2	1	5	6
10. FC Vaduz	1	3	0	1	2	2	5

Turquie
Supercoupe

RENDEZ-VOUS
SAMEDI 8 AOÛT, 18 HEURES
Galatasaray (champion)-Bursaspor (finaliste Coupe)

Ukraine
3e journée

Ch. Donetsk-Hov. Uzgorod **2-0**
Tch. Odessa-Dynamo Kiev **0-2**
Olimpik Donetsk-Carpates Lviv **0-1**
V. Poltava-Dniepropetrovsk **1-1**
Met. Kharkov-Oleksandria **1-1**
St. Dniprodzerzhynsk-Lugansk **2-0**
Met. Zaporozje-Volyn Lutsk **0-2**

Classement

1. FC Bâle, 9 pts. **2.** Grasshopper Zurich, 6. **3.** FC Lucerne, 5. **4.** Saint-Gall, 4. **5.** FC Sion, 4. **6.** Young Boys Berne, 3. **7.** FC Thoune, 3. **8.** FC Lugano, 3. **9.** FC Zurich, 2. **10.** FC Vaduz, 1.

Ligue des champions
Troisième tour de qualification aller

28 ET 29 JUILLET
CSKA Moscou (RUS)-Sp. Prague (RTC) **2-2**
Mil. Orhei (MOL)-Sk. Korçë (ALB) **0-2**
Midtjylland (DAN)-APOEL Nicosie (CHY) **1-2**
Mac. Tel-Aviv (ISR) - Vikt. Plzen (RTC) **1-2**
Panathinaïkos (GRE)-FC Bruges (BEL) **2-1**
Fenerbahçe (TUR)-Ch. Donetsk (UKR) **0-0**
Young Boys Berne (SUI)-Monaco **1-3**
Videoton (HON)-BATE Borisov (BLR) **1-1**
Din. Zagreb (CRO)-Molde FK (NOR) **1-1**
HJK Helsinki (FIN)-FC Astana (KAZ) **0-0**
RB Salzbourg (AUT)-Malmö FF (SUE) **2-0**
St. Bucarest (ROU)-Partizan (SER) **1-1**
Lech Poznan (POL)-FC Bâle (SUI) **1-3**
Celtic Glasgow (ECO)-Qarabag (AZE) **1-0**
Rapid Vienne (AUT)-Ajax (HOL) **2-2**

Rendez-vous

TROISIÈME TOUR
DE QUALIFICATION RETOUR
MARDI 4 AOÛT, 19 HEURES
Molde FK (NOR)-Dinamo Zagreb (CRO)
APOEL Nicosie (CHY)-Midtjylland (DAN)
20 H 15 Ajax (HOL)-Rapid Vienne (AUT)
20 H 45 Monaco-Young Boys (SUI)
MERCREDI 5 AOÛT, 16 HEURES
FC Astana (KAZ)-HJK Helsinki (FIN)
18 H 30
Qarabag (AZE)-Celtic Glasgow (ECO)
18 H 45
Sparta Prague (RTC)-CSKA Moscou (RUS)
19 H 30
BATE Borisov (BLR)-Videoton (HON)
20 H 15 FC Bâle (SUI)-Lech Poznan (POL)
20 H 30
FC Bruges (BEL)-Panathinaïkos (GRE)
Partizan (SER)-Steaua Bucarest (ROU)
Malmö FF (SUE)-RB Salzbourg (AUT)
20 H 45
Sk. Korçë (ALB)-Milsami Orhei (MOL)
Ch. Donetsk (UKR)-Fenerbahçe (TUR)
Viktoria Plzen (RTC) - Mac. Tel-Aviv (ISR)

Ligue Europa
Troisième tour de qualification aller

31 JUILLET
Jablonec (RTC)-FC Copenhague (DAN) **0-1**
Kairat Almaty (KAZ)-Aberdeen (ECO) **2-1**
Elfsborg (SUE)-Odd Grenland (NOR) **2-1**
Altach (AUT)-Vit. Guimaraes (POR) **2-1**
PAOK Salonique (GRE)-Sp. Trnava (SLQ) **1-0**
Krasnodar (RUS)-Sl. Bratislava (SLQ) **2-0**
Sturm Graz (AUT)-R. Kazan (RUS) **2-3**
AIK Solna (SUE)-Atromitos (GRE) **1-3**
Sl. Liberec (RTC)-H. Kiryat Shmona (ISR) **2-1**
Ap. Limassol (CHY)-FC Qabala (AZE) **1-1**
FC Thoune (SUI)-FC Vaduz (LIE) **0-0**
FC Zurich (SUI)-Dinamo Minsk (BLR) **0-1**
AZ Alkmaar (HOL)-Büyüksehir (TUR) **2-0**
MSK Zilina (SLQ)-V. Poltava (UKR) **2-0**
FK Kukësi (ALB)-Legia Varsovie (POL) **0-3**
Debrecen (HON)-Rosenborg (NOR) **2-3**
Bröndby (DAN)-Om. Nicosie (CHY) **0-0**
R. Skopje (MAC)-Trabzonspor (TUR) **1-0**
Târgu-Mures (ROU)-St-Étienne **0-3**
St. Liège (BEL)-Zelj. Sarajevo (BOS) **2-1**
Charleroi (BEL)-Zar. Lugansk (UKR) **0-2**
Bordeaux-AEK Larnaca (CHY) **3-0**
Athletic Bilbao (ESP)-In. Bakou (AZE) **2-0**
West Ham (ANG)-As. Giurgiu (ROU) **2-2**
H. Split (CRO)-Strömsgodset (NOR) **2-0**
Belenenses (POR)-Göteborg (SUE) **2-1**
Sampdoria (ITA)-V. Novi Sad (SER) **0-4**
Wolfsberger (AUT)-Dortmund (ALL) **0-1**
Southampton (ANG)-V. Arnhem (HOL) **3-0**

Rendez-vous

TROISIÈME TOUR
DE QUALIFICATION RETOUR
JEUDI 6 AOÛT, 18 HEURES
Omonia Nicosie (CHY)-Bröndby IF (DAN)
Rubin Kazan (RUS)-Sturm Graz (AUT)
Inter Bakou (AZE)-Athletic Bilbao (ESP)
Apollon Limassol (CHY)-FC Qabala (AZE)
19 HEURES
Büyüksehir (TUR)-AZ Alkmaar (HOL)
Strömsgodset (NOR)-Hajduk Split (CRO)
IFK Göteborg (SUE)-Belenenses (POR)
H. Kiryat Shmona (ISR)-Sl. Liberec (RTC)
Vorskla Poltava (UKR)-MSK Zilina (SLQ)
Rosenborg (NOR)-Debrecen VSC (HON)
Trabzonspor (TUR)-R. Skopje (MAC)
Odd Grenland (NOR)-Elfsborg (SUE)
19 H 15
Din. Minsk (BLR)-FC Zurich (SUI)
19 H 30
FC Vaduz (LIE)-FC Thoune (SUI)
AEK Larnaca (CHY)-Bordeaux
19 H 45
FC Copenhague (DAN)-FK Jablonec (RTC)
20 HEURES
Lugansk (UKR)-Charleroi (BEL)
Atromitos Athènes (GRE)-AIK Solna (SUE)
V. Arnhem (HOL)-Southampton (ANG)
Astra Giurgiu (ROU)-West Ham (ANG)
Z. Sarajevo (BOS)-Stand. Liège (BEL)
Saint-Étienne - Târgu-Mures (ROU)
20 H 5 Trnava (SLQ)-PAOK Salonique (GRE)
20 H 15 Sl. Bratislava (SLQ)-Krasnodar (RUS)
20 H 30 Dortmund (ALL)-Wolfsberger (AUT)
20 H 45 Aberdeen (ECO)-K. Almaty (KAZ)
21 HEURES
Vojvodina Novi Sad (SER)-Sampdoria (ITA)
Legia Varsovie (POL)-FK Kukësi (ALB)
22 H 15 V. Guimaraes (POR)-Altach (AUT)

Supercoupe d'Europe

RENDEZ-VOUS
FINALE, MARDI 11 AOÛT, 20 H 45
FC Barcelone (ESP)-Séville FC (ESP)

Copa Libertadores

FINALE ALLER, 30 JUILLET
Tigres (MEX)-River Plate (ARG) **0-0**
RENDEZ-VOUS
FINALE RETOUR,
JEUDI 6 AOÛT, 3 HEURES
River Plate (ARG)-Club Tigres (MEX)

Ligue des champions d'Afrique
Groupe A

3e JOURNÉE
MATCH DÉCALÉ, 26 JUILLET
M. Tétouan - Al-Hilal Omdurman **1-1**
CLASSEMENT
1. TP Mazembe (RDC), 5 pts. **2.** Al-Hilal Omdurman (SOU), 5. **3.** Smouha (EGY), 3. **4.** Moghreb Tétouan (MAR), 2.
RENDEZ-VOUS
4e JOURNÉE
VENDREDI 7 AOÛT
Al-Hilal Omdurman - Moghreb Tétouan
SAMEDI 8 AOÛT
TP Mazembe-Smouha

Groupe B

RENDEZ-VOUS
4e JOURNÉE
VENDREDI 7 AOÛT
MC El-Eulma - USM Alger
DIMANCHE 9 AOÛT
Al-Merreikh - ES Sétif
CLASSEMENT
1. USM Alger (ALG), 9 pts. **2.** Al-Merreikh (SOU), ES Sétif (ALG), 4. **4.** MC El-Eulma (ALG), 0.

Coupe de la Confédération africaine
Groupe A

RENDEZ-VOUS
4e JOURNÉE
SAMEDI 8 AOÛT
Étoile Sahel - Al-Ahly
DIMANCHE 9 AOÛT
Stade Malien-ES Tunis
CLASSEMENT
1. Al-Ahly (EGY), 7 pts. **2.** Ét. Sahel (TUN), 6. **3.** St. Malien (MAL), 4. 4. ES Tunis (TUN), 0.

Groupe B

RENDEZ-VOUS
4e JOURNÉE
SAMEDI 8 AOÛT
Orlando Pirates-CS Sfaxien
DIMANCHE 9 AOÛT
Léopards Dolisié-Zamalek
CLASSEMENT
1. Zamalek (EGY), 9 pts. **2.** Orlando Pirates (AFS), 6. **3.** CS Sfaxien (TUN), Léopards Dolisié (CON), 1.

Gold Cup
Finale

● Le 27 juillet, **Jamaïque-MEXIQUE : 1-3 (0-1).** Buts : Mattocks (80e) pour la Jamaïque ; Guardado (31e), Corona (47e), Peralta (61e) pour le Mexique.

Féminines
Euro U19

FINALE
27 JUILLET
Espagne-**Suède** **1-3**

ANNONCES CLASSÉES

Club 17 niveau PH
recherche JOUEURS
niveau PH dont un GARDIEN
Emploi possible
Tél. : 06-07-56-49-9.1

COURRIER

Donnez votre avis, défendez votre point de vue, en adressant vos courriels à **courrierdeslecteurs@francefootball.fr**

BIELSA ? BOF !

VINCENT KOWALIK (BLAYE-LES-MINES, TARN)

Il y a plusieurs catégories de supporters à l'OM. Il y a celui qui est à fond derrière Bielsa alors que, deux mois avant son arrivée à la Commanderie, il ne le connaissait pas. Celui qui le soutient parce qu'il veut qu'il réussisse, et, enfin, il y a celui qui a compris de suite qui il était. La ferveur entourant Bielsa est complètement démesurée. On dirait qu'on parle de Capello, Lippi, Ferguson, des coaches au palmarès long comme la corniche alors que le technicien argentin n'a gagné qu'un trophée dans sa vie. Il est plus en fin qu'en début de carrière. La saison dernière, les Phocéens perdent contre Grenoble, formation de CFA, en Coupe de France, en ne disputant pas de Coupe d'Europe. Après janvier, les Marseillais ont également eu un rythme de relégables. Et j'entends tout le monde dire : « Bravo Bielsa ! » Pour moi, l'OM est une Ferrari, mais aujourd'hui il n'y a personne pour mettre de l'essence dedans ! L'OM restera donc toujours une 4L !

MERCI POUR NÎMES

Nous, Gardois, sommes fiers que la commission supérieure d'appel de la FFF nous ait sauvés du National. Grâce à elle, nous allons pouvoir de nouveau jouer en L2, même en partant avec huit points de pénalité. Nous avons terminé treizièmes du dernier classement de L2 avec 46 points, ce qui prouve bien que, sur le terrain, nous sommes loin du National !
Merci à la DNCG, qui a décidé de nous maintenir en Ligue 2 avec un encadrement de la masse salariale.
Merci aussi à Rani Assaf, le nouveau boss qui a injecté 5 M€ dans les caisses du club en moins d'un an pour le sauver. Le budget atteindra à peine les 7 M€, soit l'un des plus petits de la division. Mais peu importe, car venir gagner aux Costières ne sera pas chose facile ! **MATHIEU DELERIS (LE GRAU-DU-ROI, GARD)**

L'HUMEUR DE FARO

CHÈRE PREMIER LEAGUE

Grâce à ses 7 milliards d'euros annuels de droits télé, la Premier League est devenue le Championnat le plus cher et le plus riche du monde où le club classé dernier perçoit des revenus presque deux fois supérieurs à ceux du PSG. Le modeste et sans-grade Aston Villa peut donc s'attacher les services de bons joueurs de Ligue1 comme Amavi, Veretout et Jordan Ayew pour un montant avoisinant les 35 M€ tandis que l'OL, deuxième du dernier exercice, ne dépense que 5 M€ pour recruter Beauvue. L'exode inéluctable des joueurs de Ligue 1 vers la lucrative Premier League se révèle quelque peu rageant, mais témoigne de la valeur de notre Championnat, ainsi que de notre formation. Et, tant que les droits télé resteront à ce niveau, on assistera à des transferts d'un montant exceptionnel (comme les 60 et 46,5 M€ pour Sterling et Benteke) pour des joueurs qui ne le sont pas... **THIERRY MATHEY (LA BARRE, JURA)**

DRÔLE DE RENTRÉE

Franchement, lorsque l'on voit les dates de reprise du Championnat pro en France, il y a de quoi se poser des questions. La Ligue 2 débute le 31 juillet et la Ligue 1, une semaine plus tard, c'est-à-dire en pleine période de vacances. Comment voulez-vous avoir un stade plein à cette époque-là de l'année ? Ne faudrait-il pas programmer la première journée de Championnat à la rentrée scolaire, une fois la période des transferts achevée ? **PIERRE DARDE**

CONSO

LIRE

PENSÉES D'OUTRE-MANCHE

La Premier League reprend le week-end prochain. *FF* vous conseille trois ouvrages pour se mettre à l'heure anglaise sur les plages... ou ailleurs.

***44 Jours*, de David Peace.**

Même ceux qui ne sont pas fans de foot saluent la qualité du texte, de l'intrigue, l'épaisseur des personnages... C'est dire ! L'ascension puis la chute (inéluctable ?) de Brian Clough à la tête de Leeds United est narrée avec brio. Édition Rivages Noir, publié en 2008, 9,65 €.

***Football Factory*, de John King.**

Paru en France en 1988 alors que les clubs de Sa Très Gracieuse Majesté étaient exclus de joutes européennes à la suite du drame du Heysel en 1985, ce récit plonge au cœur de fans de Chelsea ivres de bagarres, d'alcool et de sexe. Cette immersion au plus profond de la classe ouvrière anglaise fait office de coup de poing, décrivant sans détour aucun le chômage de masse et le racisme. Édition de L'Olivier, publié en 2004, 20,65 € ou en poche Points, 7, 70 €.

***Mon Autobiographie*, par Alex Ferguson.**

Personne n'en sort indemne. L'ancien manager de Manchester United de 1986 à 2013 révèle tous les secrets de vestiaire. Drôle parfois, instructif toujours. Édition Talent sport, publié en mai 2014, 22 €.

CHRONIQUE

PAR JEAN-MARIE LANOË

Transfert choc

Au *Neuvième Art*, dans le quartier des Brotteaux, deux hommes élégamment vêtus, qui ont déjà réservé leurs loges dans le futur stade des Lumières, refont la préparation de l'OL. Ils ont choisi le déjeuner d'affaires à 45 € : mises en bouche, plat et café gourmand avant de s'envoler avec les VIP pour Montréal assister au Trophée des champions.
« Pour moi ce sera une dentelle de saint-pierre sur crème de haddock, dulse et cœur de palmier frais. Ouf !
– C'est quoi une dulse ?
– Une algue rouge.
– Pour moi : pigeon aux betteraves acidulées, la cuisse en pastilla, jus de mûre marmelade d'orange amère.
– C'est quoi un pigeon ?
– Tu sais que tu es drôle, toi ! Bah ! C'est peut-être bientôt nous, avec les 150 000 € qu'on va mettre à l'année pour notre loge au stade des Lumières. Tu verras qu'on sera déjà sortis de la Ligue des champions quand on l'inaugurera.
– Tu es pessimiste...
– Grenier indisponible pour tout ce temps, Fofana itou, Koné à la ramasse ; des matches amicaux à pleurer, dont une raclée à l'Emirates. Franchement, autant j'étais optimiste il y a quelques semaines, autant là...
– Tu es vraiment un supporter de base. Tu changes d'avis comme de chemise Hugo Boss...
– Je lis un peu partout que l'OL va défier le PSG... Je me marre. J'adore *France Football*, c'est vraiment bien, mais je ne partage pas leur avis.
– Moi, si. Garder ses meilleurs joueurs, ce sont les meilleurs transferts. Donc Fekir, Tolisso, Anthony Lopes, Grenier, Umtiti, Ferri et Lacazette ont tous signé à l'OL !
– Tu oublies le staff ! Mais Lacazette n'a pas encore prolongé. Et ça va coûter bonbon.
– Écoute... Il y a un an jour pour jour, on n'en était pas là. Tu te souviens de notre début de saison ? Qui aurait cru qu'on finisse comme ça avec Gourcuff et Grenier en rideau ? Qu'on rivalise avec le PSG ?
– Justement, je n'ai pas très envie de connaître un départ assez semblable.
– Je vais te filer une info ; tu la gardes pour toi. L'OL a recruté un très grand joueur.
– Aaah ?!
– Un défenseur axial. Dur sur l'homme, remarquable relanceur, bon de la tête, le tacle affûté, beaucoup d'expérience.
– Une perle rare, quoi. Il doit coûter, non ? C'est qui ? Allez, c'est qui ?
– Jean-Michel Aulas. » ■

« Garder ses meilleurs joueurs, ce sont les meilleurs transferts. »

Programme TV

DU 4 AU 11 AOÛT

MARDI 4

18.10 BEIN SPORTS 1 **Real Madrid-Tottenham,** Audi Cup, première demi-finale.
18.15 L'ÉQUIPE 21 **L'Équipe type du mercato.**
19.30 L'ÉQUIPE 21 **L'Équipe type du mercato.**
20.35 BEIN SPORTS 1 **Monaco-Young Boys Berne,** C1, troisième tour de qualification.
20.40 BEIN SPORTS 2 **Bayern Munich-Milan AC,** Audi Cup, seconde demi-finale.

MERCREDI 5

18.10 BEIN SPORTS 1 **Audi Cup, match pour la troisième place.**
18.15 L'ÉQUIPE 21 **L'Équipe type du mercato.**
19.15 L'ÉQUIPE 21 **L'Équipe type du mercato.**
20.40 BEIN SPORTS 1 **Audi Cup, finale.**
20.55 BEIN SPORTS 2 **Chelsea-Fiorentina,** International Champions Cup.
03.00 MA CHAÎNE SPORT **River Plate-Tigres,** Copa Libertadores, finale retour.

JEUDI 6

18.15 L'ÉQUIPE 21 **L'Équipe type du mercato.**
19.15 L'ÉQUIPE 21 **L'Équipe type du mercato.**
19.55 BEIN SPORTS 1 **Saint-Étienne-Târgu Mures,** C3, troisième tour de qualification retour.

VENDREDI 7

12.00 EUROSPORT **Tirage au sort barrages de C1.**
13.00 EUROSPORT **Tirage au sort barrages de C3.**
18.15 L'ÉQUIPE 21 **L'Équipe type du mercato.**
19.15 L'ÉQUIPE 21 **L'Équipe type du mercato.**
19.55 BEIN SPORTS MAX 4 **Sochaux-Metz,** L2, 2e j.
20.00 BEIN SPORTS 2 **MultiLigue 2,** 2e j.
20.30 BEIN SPORTS 1 ET CANAL+ **Lille-Paris-SG,** L1, 1re j.
22.35 CANAL+ **Jour de foot,** première édition.

SAMEDI 8

13.25 BEIN SPORTS 2 **Leeds-Burnley,** Championship, 1re j.
13.30 EUROSPORT 2 **Lens-Red Star,** L2 2e j.
13.45 CANAL+ SPORT **Manchester United-Tottenham,** Premier League, 1re j.
15.25 FOOT+ 24/24 **TP Mazembe-Smouha,** C1 africaine, phase de poules.
15.55 CANAL+ SPORT **Bournemouth-Aston Villa,** Premier League, 1re j.
18.25 CANAL+ SPORT **Chelsea-Swansea,** Premier League, 1re j.
20.40 FOOT+ 24/24 **Feyenoord-Utrecht,** Championnat des Pays-Bas, 1re j.
20.50 BEIN SPORTS 2 **Marseille-Caen,** L1, 1re j.
20.55 BEIN SPORTS MAX 4 **Montpellier-Angers,** L1, 1re j.
20.55 BEIN SPORTS MAX 5 **Nantes-Guingamp,** L1, 1re j.
20.55 BEIN SPORTS MAX 6 **Bastia-Rennes,** L1, 1re j.
20.55 BEIN SPORTS MAX 7 **Troyes-GFC Ajaccio,** L1, 1re j.
20.55 CANAL+ SPORT **Nice-Monaco,** L1, 1re j.
21.00 BEIN SPORTS 1 **MultiLigue 1,** 1re j.
21.00 CANAL+ **Multifoot Ligue 1,** 1re j.
22.00 EUROSPORT 2 **Toronto-Kansas,** MLS, 23e j.
22.55 CANAL+ **Jour de foot.**

DIMANCHE 9

10.00 BEIN SPORTS 1 **Dimanche Ligue 1.**
12.25 FOOT+ 24/24 **Alkmaar-Ajax,** Championnat des Pays-Bas, 1re j.
14.30 CANAL+ SPORT **Arsenal-West Ham,** Premier League, 1re j.
14.35 FOOT+ 24/24 **Anderlecht-La Gantoise,** Championnat de Belgique, 3e j.
16.50 BEIN SPORTS 2 **Toulouse-St-Étienne,** L1, 1re j.
16.55 CANAL+ SPORT **Stoke-Liverpool,** Premier League, 1re j.
17.00 BEIN SPORTS 1 **Bordeaux-Reims,** L1, 1re j.
17.00 CANAL+ **Bordeaux-Reims et Toulouse-Saint-Étienne,** L1, 1re j.
20.05 FOOT+ 24/24 **Standard de Liège-Waasland-Beveren,** Championnat de Belgique, 3e j.
21.00 CANAL+ **Lyon-Lorient,** L1, 1re j.
22.00 EUROSPORT **LA Galaxy-Seattle,** MLS.
01.00 EUROSPORT **New York Red Bulls-New York City FC,** MLS.

LUNDI 10

14.15 L'ÉQUIPE 21 **Les 500 plus beaux buts.**
18.15 L'ÉQUIPE 21 **L'Équipe type du mercato.**
19.15 L'ÉQUIPE 21 **L'Équipe type du mercato.**
20.55 CANAL+ SPORT **West Bromwich-Manchester City,** Premier League, 1re j.
23.00 L'ÉQUIPE 21 **L'Équipe type du mercato.**
00.15 L'ÉQUIPE 21 **L'Équipe type du mercato.**

MARDI 11

14.15 L'ÉQUIPE 21 **Les 500 plus beaux buts.**
18.15 L'ÉQUIPE 21 **L'Équipe type du mercato.**
18.20 FRANCE 4 **Lens-AC Ajaccio,** Coupe de la Ligue, 1er tour.
20.40 BEIN SPORTS 2 **FC Barcelone-FC Séville,** Supercoupe de l'UEFA.
23.00 L'ÉQUIPE 21 **L'Équipe type du mercato.**
00.15 L'ÉQUIPE 21 **L'Équipe type du mercato.**

Match en direct
L'Équipe 21 ou lequipe.fr

FRANCE football

Mercredi 5 août 2015 | N° 3615

DIRECTION, ADMINISTRATION, RÉDACTION, VENTES : 4, cours de l'Île-Seguin, BP 10302, 92102 Boulogne-Billancourt Cedex. Tél. : 01-40-93-20-20. Fax : 01-40-93-24-05. CCP Paris 9.427.90C.

SOCIÉTÉ PAR ACTIONS SIMPLIFIÉE. Siège social : 4, cours de l'Île-Seguin, BP 10302, 92102 Boulogne-Billancourt Cedex. **Président :** Intra-presse représentée par Philippe Carli. **Principal associé :** SAS Intra-presse.

DIRECTEUR GÉNÉRAL, DIRECTEUR DE LA PUBLICATION : Cyril Linette.

ABONNEMENTS : 69-73, boulevard Victor-Hugo, 93585 Saint-Ouen Cedex. Tél. : 01-76-49-33-33. Fax : 01-58-61-01-37. France métropolitaine : 120 € (1 an). Autres pays sur demande. Modifications : joindre numéro d'abonné et/ou adresse complète.

PUBLICITÉ COMMERCIALE : Amaury Médias (01-41-04-97-00). **Présidente :** Marianne Siproudhis. **Directrice générale adjointe :** Christèle Campillo. **Directeur de publicité :** Pierre-Henri Paradas.

Le n° 3614 de *France Football*, daté du 29 juillet 2015, a été tiré à 163 110 exemplaires.

COMMISSION PARITAIRE : n° 0618 K 83518. **DISTRIBUTION :** Presstalis. **IMPRESSION-BROCHAGE :** Maury Malesherbes (45).

Ballon d'Or et France Football sont des marques déposées. Toute reproduction est susceptible d'entraîner des poursuites. Tous les textes et photographies sont placés sous le copyright France Football et Presse Sports. Toute reproduction, même partielle, est formellement interdite.

ALEX MARTIN/L'ÉQUIPE

FRED MONS/L'ÉQUIPE

Ligue 1 — Ligue 2

Après la L2, la L1 s'apprête à reprendre le chemin des stades. Le prétexte pour comparer deux divisions qui se sont entredéchirées. **TEXTE** ARNAUD TULIPIER

QUI POUR LA QUATRIÈME PLACE ?

Surdimensionné pour la L1, le Paris-SG n'a plus commis le péché d'orgueil originel, lorsque Montpellier lui avait subtilisé le titre qui lui était promis. Depuis, l'armada (Ibra, Silva, Motta...) a débarqué et Paris n'a plus jamais ôté sa couronne. En L1 plus qu'ailleurs, l'argent est roi, et les vassaux ont eux aussi les poches pleines. La saison passée, les trois premières places étaient occupées par... les trois plus gros budgets. Un an plus tôt, cinq des six premiers émargeaient parmi les plus fortunés. Et ce n'est pas près de changer... Où est le suspense ?

BLEUS D'AUJOURD'HUI

Elles sont ici, les forces vives. Plus techniques. Plus tactiques. Plus physiques. L'élite porte bien son nom. L'aristocratie des footballeurs de France (ceux qui évoluent sur son sol en tout cas, on ne parle pas des exilés) se trouve à Paris, Marseille, Lyon, Monaco... D'ailleurs, nombre de joueurs de l'équipe de France y ont débuté et y jouent encore. Avant de partir en vacances, Didier Deschamps avait d'ailleurs convoqué une majorité de joueurs de L1 pour les deux matches amicaux de fin de saison. Regarder l'élite, c'est regarder ce qui se fait de mieux en France...

DES BANCS DE TEMPÉRAMENT

Orpheline de Ranieri et d'Ancelotti depuis l'année dernière , privée dernièrement de Dupraz, la confrérie des techniciens de Ligue 1 a néanmoins conservé quelques joyeux spécimens, assez pour pimenter les débats sur le terrain et en dehors. Hommes de conviction(s), capables d'apposer leur patte sur leur équipe, voire leur club, Blanc, Courbis, Der Zakarian, Sagnol, Puel ou Furlan (mais il n'y a pas qu'eux) ne laissent pas indifférents, et ce ne sont pas leurs collègues étrangers, Bielsa et Jardim, qui vont tiédir la température qui règne sur les bancs de L1. Tant mieux.

QUI SERA LA SURPRISE?

En une décennie, la L2 a fait la fortune des officines de parieurs. En laissant monter Boulogne, Arles, Grenoble, Le Mans, Évian-TG, Dijon et, dernièrement, le Gazélec, sans oublier les promus de National qui ne faisaient qu'y passer (Metz, Guingamp, Bastia, Valenciennes), la Deuxième Division a démenti les oracles des pronostiqueurs et offert des dénouements ébouriffants. Le Championnat qui vient de débuter ne risque pas de démentir cette généreuse habitude, tant aucun de ses occupants n'offre suffisamment de garanties pour écraser la concurrence. Ici, l'argent ne fait pas tout. Ouf !

BLEUS DE DEMAIN

Dans la liste de Didier Deschamps pour les triomphales sorties face à la Belgique et l'Albanie, huit Bleus sur vingt-quatre (un tiers) ont poussé sous la serre de la Ligue 2 avant d'être arrachés par la concurrence : Mandanda, Évra, Jallet, Koscielny, Kondogbia, Matuidi, Giroud et Ntep y ont débuté, et Pogba les aurait imités si MU n'était pas venu le faucher à la sortie de son adolescence au Havre. La Deuxième Division sert de révélateur à des talents qui ont échappé à l'élite, ce qui, au passage, offre quelques belles histoires de rédemption (Giroud, Koscielny...). Suivre la L2, c'est voir éclore avant tout le monde une partie des futurs grands du foot français.

DES BANCS D'ÉCOLE

Il y a peu, l'estimé magazine British *FourFourTwo* a dressé la liste de ses cinquante meilleurs coaches au monde. Parmi eux, six Français. Seuls deux d'entre eux (Didier Deschamps, Hervé Renard) n'avaient rien à voir avec la L2. Les autres y ont lancé leur carrière de joueur (Laurent Blanc, Arsène Wenger) ou s'y sont assis à leurs débuts d'entraîneur (Jocelyn Gourvennec, Rudi Garcia). Preuve qu'il n'y a pas que des talents sur la pelouse en L2, et qu'outre les joueurs les entraîneurs de demain se trouvent souvent aussi au deuxième palier du foot français.

CONCLUSION. Bien sûr, dans de nombreux domaines (finances, médiatisation, affluences...), il n'y a pas match entre les deux divisions professionnelles de France. Mais, en vérité, la L2 n'est pas un simple faire-valoir de sa grande sœur. Elle offre une anarchie, un tremplin et une proximité que ne peut se permettre la L1. C'est tout son intérêt, et c'est ce que n'ont pas compris ceux qui veulent l'abattre aujourd'hui...

La rétro

JEAN-CLAUDE PICHON/L'ÉQUIPE

CONTRE DÜSSELDORF, LE TRICOLORE A DISPUTÉ LE PREMIER DE SES 67 MATCHES OFFICIELS AVEC STUTTGART ET OUVERT UN COMPTEUR BUTS QU'IL PORTERA À 26 UNITÉS EN DEUX SAISONS.

DIDIER SIX BRILLE À STUTTGART

08/08/1981

Une bonne heure avant le coup d'envoi, il est sorti des entrailles du Neckarstadion. Un peu par curiosité et beaucoup à cause de la tension qui le rongeait. Presque machinalement, Didier Six a observé la cérémonie qui se tenait au bord de la piste d'athlétisme. Il y a vu Silvano Contini recevoir le trophée de vainqueur du Tour d'Allemagne cycliste qui venait de s'achever à Stuttgart. Peut-être a-t-il envié, un instant, le coureur italien venu imposer sa loi outre-Rhin. À moins que le joueur français n'ait commencé à gamberger, se disant qu'il fallait être un tantinet casse-cou pour venir défier les Allemands chez eux. Bien sûr, Six n'est pas n'importe qui : titulaire de l'équipe de France, fort d'une précédente expérience en Belgique (FC Bruges), il a signé un contrat de deux ans avec le VfB Stuttgart pour « franchir un palier », comme il le répète à l'envi. Il dit aussi que jouer en Bundesliga constitue pour lui un coup de poker. Parviendra-t-il à réussir dans le Championnat le plus relevé d'Europe, celui qui l'année précédente a fourni les quatre demi-finalistes de la Coupe de l'UEFA, ainsi qu'un finaliste de la C1 ? Sera-t-il à la hauteur des attentes de son nouveau coach, Jürgen Sundermann, qui ne tarit pas d'éloges sur lui ? Il sait qu'il devra démontrer toute sa valeur dès ce premier match, tout à l'heure, face à Düsseldorf, au sein d'une équipe qui ne manque pas de talents, entre les frères Forster, Karl-Heinz et Bernd, Dieter Müller, Hansi Müller et Karl Allgower. Histoire de contredire ceux qui pensent que les Français ne sont pas (encore) un excellent produit d'exportation.

LE GOÛT DES VOYAGES. Ce samedi après-midi, Didier Six balaye tous les doutes. Auteur du premier but de Stuttgart, il dépose deux superbes centres sur la tête de Dieter Müller, qui trouvera une première fois la transversale avant de permettre au VfB de l'emporter 3-2. Une entame d'aventure réussie, que le Français confirme six jours plus tard avec une passe décisive et un nouveau but lors du 2-0 à Karlsruhe. Irrésistible, le Stuttgart de Six ? Le Français trouvera encore dix fois le chemin des filets en cette première saison de Bundesliga (plus un en Coupe d'Allemagne), s'imposant comme le deuxième meilleur canonnier du club derrière Dieter Müller. Mais le VfB terminera à une modeste neuvième place. Après une seconde saison de bonne facture au plan personnel (encore 13 buts en matches officiels), Six revient en France. Le goût des voyages le poussera vers d'autres horizons : l'Angleterre avec Aston Villa (1984-85), puis la Turquie dont il acquiert le passeport, se fait appeler Dündar Siz, gagne Championnat et Supercoupe avec Galatasaray (1987-88). Retour en Allemagne en 1991, à trente-sept ans, où il bouclera sa carrière par une pige au VfB Leipzig (L2) pour donner un coup de main à Sundermann, son ancien mentor. ■ **ROBERTO NOTARIANNI**

SOURIRES ALLEMANDS, SIFFLETS FRANÇAIS

France Football s'intéresse beaucoup aux débuts de Didier Six à Stuttgart. Parce que l'ailier gauche est alors titulaire en sélection, et que le choix de la Bundesliga est forcément un peu intrigant pour lui à moins d'un an du Mondial espagnol. Parce que, aussi, son nouveau club sera le premier adversaire de la saison pour des Bleus qui, à l'automne, devront valider leur qualification pour la Coupe du monde. Dans le numéro du 11 août 1981, *FF* est au Neckarstadion pour le baptême du feu de Six. Gérard Ejnès y décrit un joueur extrêmement tendu à l'approche du match face à Düsseldorf : « Seule une barbe de quelques jours parvenait à donner un peu de couleur à son visage torturé. » Puis un joueur libéré sur le terrain, ravissant des supporters qui lui rendent hommage avec humour en comptant jusqu'à cinq en allemand avant d'entonner le nom du joueur : « Ein, zwei, drei, vier, funf... Six ! » Stuttgart aura le droit à une revue de détails la semaine suivante : le 18, le club allemand est attendu au Parc des Princes pour le traditionnel match de gala estival entre l'équipe de France et une formation étrangère. Décrit comme une équipe audacieuse, le VfB ne trahira pas cette flatteuse réputation, gagnant 3-1. Aligné avec les Bleus, Six aura, cette fois, droit aux sifflets dont le public parisien a couvert les hommes de Michel Hidalgo. ■ **R. N.**

QUE DEVIENS-TU ?

JEAN-PIERRE ORTS LES BONS TUYAUX

Depuis vingt ans, le meilleur buteur de l'histoire de la L2 travaille pour une société d'isolation. Le week-end, il continue de soigner ses stats, avec le Variétés Club de France.

LILLE, VALENCIENNES, NÎMES, LYON, ROUEN. L'ancien attaquant a beaucoup voyagé durant sa carrière de joueur, de 1977 à 1995. Alors, pour sa reconversion, il fait tout le contraire. « Autant dans le football, par la force des choses, je n'étais pas fidèle ; autant envers mon entreprise, je l'ai toujours été », affirme fièrement le natif de Boulogne-Billancourt, dans les Hauts-de-Seine. Depuis 1996, il porte le même maillot. Celui d'une société spécialisée dans l'isolation des constructions. Mousse polyuréthane, polyéthylène et tuyauterie sont désormais le quotidien de ce commercial. Une longévité qui permet à l'ex-pro de cinquante-quatre ans de connaître son offre sur le bout des doigts. « C'est du consommable, du banalisé, poursuit l'ancien buteur. Au bout du compte, on connaît le produit par cœur. La seule chose à avoir changé, c'est que, maintenant, il y a deux ou trois sortes d'adhésifs. »

« VOUS POUVEZ ÊTRE FOOTBALLEUR OU PRÉSIDENT DE LA RÉPUBLIQUE… » Les matériaux qu'il propose à la vente concernent surtout la tuyauterie, le chauffage et le sanitaire et sont parfois utilisés dans le cadre de chantiers de grande envergure. Qui rappellent à Jean-Pierre Orts son ancienne activité de serial buteur. « On a participé, par exemple, à l'édification des stades de Sedan et de Lille. Malheureusement, le grand public ne le sait pas car nous intervenons pratiquement à la fin. » Et si les travaux restent anonymes, en revanche, il est moins facile, pour l'ex-pro, de conserver secrète son identité. « Avec ma carte de visite, les gens s'interrogent: "Orts, Orts… Ça me dit quelque chose." Là, je leur réponds qu'effectivement j'étais footballeur. Certains s'en fichent. Ce qui leur importe, ce sont les tarifs. Car, si vous n'avez pas les meilleurs prix, vous pouvez être joueur ou président de la République, cela ne changera rien à l'affaire. » Après quasiment vingt ans, Jean-Pierre Orts a l'impression d'avoir fait le tour de son métier et constate avec regret l'évolution du marché. « Le côté humain se perd, mais c'est la société actuelle qui veut ça. »

648 BUTS AVEC LE VCF ! Cet individualisme forcené le fait douter sur la poursuite de sa carrière professionnelle. Heureusement, le dimanche, au moment de rechausser les crampons, avec le Variétés Club de France (VCF), tout s'égaye. « C'est ma bouffée d'oxygène de la semaine, explique le commercial. Je joue avec des cachets *(NDLR : il souffre d'arthrose à la hanche gauche)*, mais cela m'est égal, même si, après, pendant trois jours, j'ai du mal à marcher. » Dès qu'il y a un déplacement avec le Variétés Club de France, il retrouve ses sensations de joueur. Et le même rituel : les jeux de cartes. Pourtant, l'ancien entraîneur – qui fit notamment monter Choisy-le-Roi (Val-de-Marne) de DHR en CFA au début des années 2000 – constate avec regret que ce n'est pas le cas de tous les joueurs. « Quand j'étais pro, tout le monde s'adonnait au tarot. Aujourd'hui, quand vous leur demandez, les mecs répondent qu'ils ne savent pas y jouer. » Les cartes, l'ancien buteur maîtrise. Et perpétue la tradition. Tout comme celle de mettre au supplice les gardiens adverses. Le meilleur buteur de l'histoire de la Ligue 2 (182 réalisations) est également le meilleur canonnier du VCF (648 réussites). Mais, plus encore que les buts, ce sont tous les à-côtés qui l'incitent à fouler encore les pelouses. « Comme quand j'étais môme, quand j'ai pris ma première licence pour aller jouer à Bezons *(Val-d'Oise)* ou à la Garenne-Colombes *(Hauts-de-Seine)*. À cette époque-là, on attendait avec impatience le dimanche pour aller jouer. Eh bien, aujourd'hui, c'est exactement la même chose, comme si j'avais treize ans. » Quarante et un ans plus tard, toujours la même chanson. Vivement dimanche ! ■ FLORIAN PERRIER

MONTAGE FRANCE FOOTBALL D'APRÈS PHOTOS L'ÉQUIPE ET JEAN-LOUIS FEL

Ses cinq dates

17 mars 1978 : il dispute son premier match professionnel avec Lille face à Monaco (1-1) en huitièmes de finale aller de Coupe de France. **27 mai 1978 :** il monte en Ligue 1 avec Lille. **31 décembre 1991 :** il est désigné meilleur joueur de Ligue 2 par *France Football*. **15 mai 1993 :** pour la quatrième fois, il termine meilleur buteur (18 réalisations) après ses titres de meilleur canonnier avec Lyon en 1988 et avec Rouen en 1990, 1992 et 1993. **10 décembre 1994 :** il joue son dernier match, en National 1, avec le FC Rouen (1-1, face à Louhans-Cuiseaux).

15.1

adidas
#BETHEDIFFERENCE
ADIDAS FRANCE - RCS SAVERNE TI 085 480 069 - © 2015 adidas france - Le nom «adidas», le logo «performance»
et «la marque aux trois bandes» sont des marques déposées par le groupe adidas et utilisées avec son autorisation - TBWA\PARIS

FRANCE football

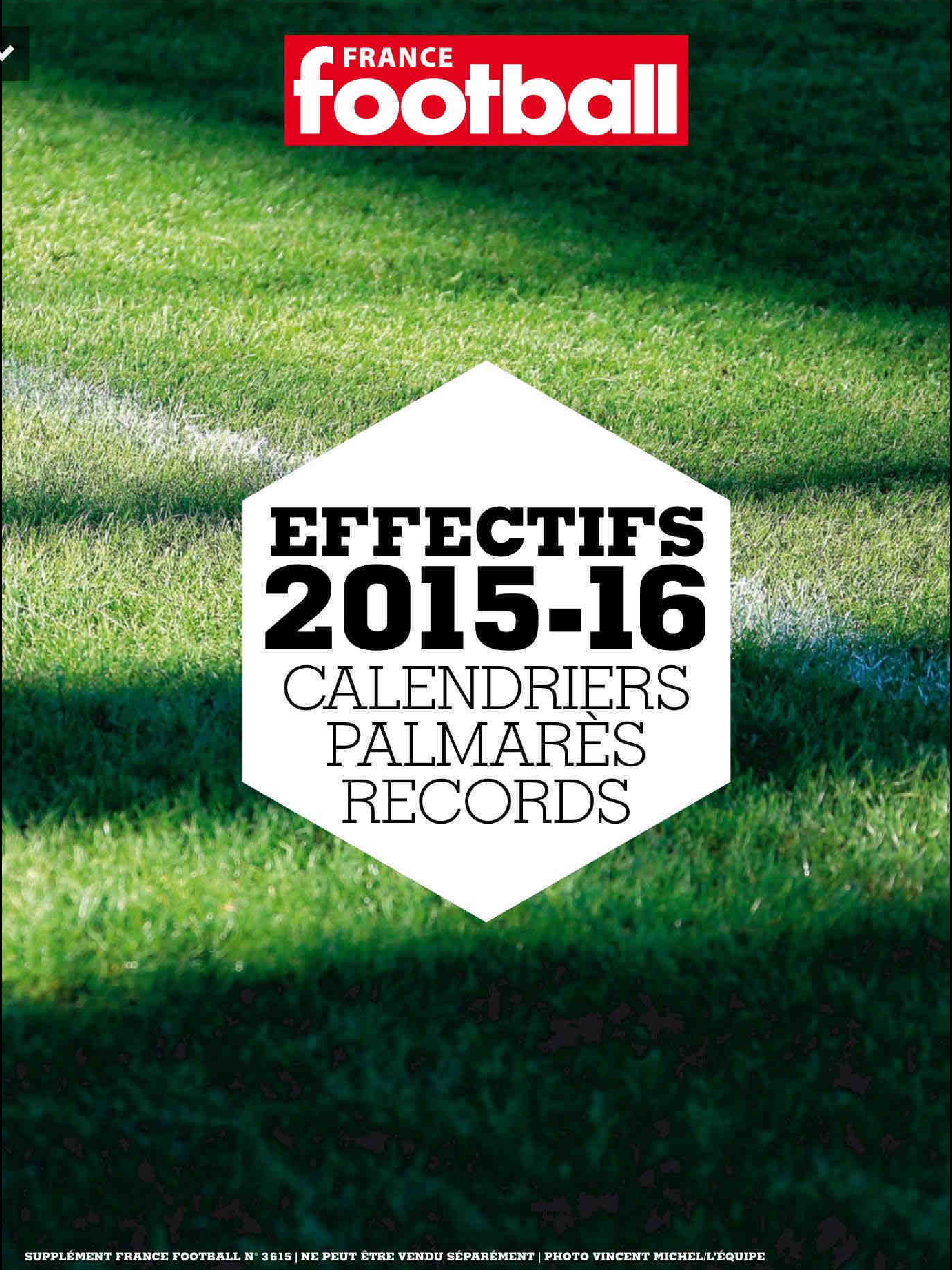

EFFECTIFS 2015-16

CALENDRIERS
PALMARÈS
RECORDS

SUPPLÉMENT FRANCE FOOTBALL N° 3615 | NE PEUT ÊTRE VENDU SÉPARÉMENT | PHOTO VINCENT MICHEL/L'ÉQUIPE

JOUER COMPORTE DES RISQUES : ENDETTEMENT, DÉPENDANCE... APPELEZ-LE 09 74 75 13 13 (APPEL NON SURTAXÉ)

LAURENT ARGUEYROLLES/L'ÉQUIPE

Sommaire

GUIDE RÉALISÉ PAR LA RÉDACTION DE *FRANCE FOOTBALL*. TOUTES LES PHOTOS DE CE GUIDE SONT COPYRIGHT L'ÉQUIPE. **IMPRESSION** MAURY. **PRÉCISION :** TOUTES LES INFORMATIONS DE CE GUIDE ONT ÉTÉ ARRÊTÉES AU MERCREDI 29 JUILLET 2015.

FRANCE FOOTBALL PUBLIERA UNE MISE À JOUR DES EFFECTIFS DE LIGUE 1 ET DE LIGUE 2 APRÈS LA CLÔTURE DU MARCHÉ DES TRANSFERTS DANS LE NUMÉRO DU 16 SEPTEMBRE.

Ligue 1

4. **Calendrier** Matches aller
6. **Calendrier** Matches retour
8. **Histoire et records**
10. GFC Ajaccio
12. Angers
14. Bastia
16. Bordeaux
18. Caen
20. Guingamp
22. Lille
24. Lorient
26. Lyon
28. Marseille
30. Monaco
32. Montpellier
34. Nantes
36. Nice
38. Paris-SG
40. Reims
42. Rennes
44. Saint-Étienne
46. Toulouse
48. Troyes

Ligue 2

50. **Calendrier**
52. AC Ajaccio, Auxerre
53. Bourg-en-Bresse, Brest
54. Clermont, Créteil
55. Dijon, Évian-TG
56. Laval, Le Havre
57. Lens, Metz
58. Nancy, Nîmes
59. Niort, Paris FC
60. Red Star, Sochaux
61. Tours, Valenciennes

National

62. **Calendrier**
63. **Tous les clubs**

Féminines

67. **Calendrier**

CFA

68. **Calendrier**

Étranger

72. **Calendrier** Allemagne
73. **Calendrier** Angleterre
75. **Calendrier** Espagne
76. **Calendrier** Italie

International

78. **La saison** en un coup d'œil

FRANCE football
MATCHES ALLER

1re journée
Samedi 8 août 2015
Bastia-Rennes
Bordeaux-Reims
Troyes-GFC Ajaccio
Lille-Paris-SG
Lyon-Lorient
Marseille-Caen
Montpellier-Angers
Nantes-Guingamp
Nice-Monaco
Toulouse-Saint-Étienne

2e journée
Samedi 15 août
Angers-Nantes
Caen-Toulouse
Guingamp-Lyon
Lorient-Bastia
Monaco-Lille
Paris-SG-GFC Ajaccio
Reims-Marseille
Rennes-Montpellier
Saint-Étienne-Bordeaux
Troyes-Nice

3e journée
Samedi 22 août
Bastia-Guingamp
GFC Ajaccio-Angers
Lille-Bordeaux
Lorient-Saint-Étienne
Lyon-Rennes
Marseille-Troyes
Montpellier-Paris-SG
Nantes-Reims
Nice-Caen
Toulouse-Monaco

4e journée
Samedi 29 août
Angers-Nice
Bordeaux-Nantes
Caen-Lyon
Guingamp-Marseille
Lille-GFC Ajaccio
Monaco-Paris-SG*
Reims-Lorient
Rennes-Toulouse
Saint-Étienne-Bastia
Troyes-Montpellier

5e journée
Samedi 12 septembre
GFC Ajaccio-Monaco
Lorient-Angers
Lyon-Lille
Marseille-Bastia
Montpellier-Saint-Étienne
Nantes-Rennes
Nice-Guingamp
Paris-SG-Bordeaux
Toulouse-Reims
Troyes-Caen

6e journée
Samedi 19 septembre
Angers-Troyes
Bastia-Nice
Bordeaux-Toulouse
Caen-Montpellier
Guingamp-GFC Ajaccio
Marseille-Lyon*
Monaco-Lorient
Reims-Paris-SG
Rennes-Lille
Saint-Étienne-Nantes

7e journée
Mercredi 23 septembre
Angers-Reims
GFC Ajaccio-Rennes
Lille-Nantes
Lorient-Caen
Lyon-Bastia
Montpellier-Monaco
Nice-Bordeaux
Paris-SG-Guingamp
Toulouse-Marseille
Troyes-Saint-Étienne

MARCO VERRATTI (PARIS-SG).

PIERRE LAHALLE

8e journée
Samedi 26 septembre
Bastia-Toulouse
Bordeaux-Lyon
Caen-GFC Ajaccio
Guingamp-Monaco
Marseille-Angers
Montpellier-Lorient
Nantes-Paris-SG
Reims-Lille
Rennes-Troyes
Saint-Étienne-Nice

9e journée
Samedi 3 octobre
Angers-Bastia
Caen-Saint-Étienne
GFC Ajaccio-Toulouse
Lille-Montpellier
Lorient-Bordeaux
Lyon-Reims
Monaco-Rennes
Nice-Nantes
Paris-SG-Marseille*
Troyes-Guingamp

10e journée
Samedi 17 octobre
Bastia-Paris-SG
Bordeaux-Montpellier
Guingamp-Lille
Marseille-Lorient
Monaco-Lyon
Nantes-Troyes
Reims-Caen
Rennes-Nice
Saint-Étienne-GFC Ajaccio
Toulouse-Angers

11e journée
Samedi 24 octobre
Angers-Guingamp
Bordeaux-Troyes
Caen-Nantes
GFC Ajaccio-Nice
Lille-Marseille
Lorient-Rennes
Lyon-Toulouse
Montpellier-Bastia
Paris-SG-Saint-Étienne*
Reims-Monaco

12e journée
Samedi 31 octobre
Bastia-Caen
GFC Ajaccio-Bordeaux
Guingamp-Lorient
Monaco-Angers
Nantes-Marseille
Nice-Lille
Rennes-Paris-SG
Saint-Étienne-Reims
Toulouse-Montpellier
Troyes-Lyon

13e journée
Samedi 7 novembre
Angers-Rennes
Bordeaux-Monaco
Caen-Guingamp
Lille-Bastia
Lorient-Troyes
Lyon-Saint-Étienne*
Marseille-Nice
Montpellier-Nantes
Paris-SG-Toulouse
Reims-GFC Ajaccio

14e journée
Samedi 21 novembre
Bastia-GFC Ajaccio
Caen-Angers
Guingamp-Toulouse
Lorient-Paris-SG
Monaco-Nantes
Montpellier-Reims
Nice-Lyon
Rennes-Bordeaux
Saint-Étienne-Marseille
Troyes-Lille

15e journée
Samedi 28 novembre
Angers-Lille
Bordeaux-Caen
GFC Ajaccio-Lorient
Lyon-Montpellier
Marseille-Monaco*
Nantes-Bastia
Paris-SG-Troyes
Reims-Rennes
Saint-Étienne-Guingamp
Toulouse-Nice

16e journée
Mercredi 2 décembre
Angers-Paris-SG
Bastia-Bordeaux
Guingamp-Reims
Lille-Saint-Étienne
Lorient-Nice
Monaco-Caen
Montpellier-GFC Ajaccio
Nantes-Lyon
Rennes-Marseille
Troyes-Toulouse

17e journée
Samedi 5 décembre
Bastia-Monaco
Bordeaux-Guingamp
Caen-Lille
GFC Ajaccio-Nantes
Lyon-Angers
Marseille-Montpellier
Nice-Paris-SG
Reims-Troyes
Saint-Étienne-Rennes
Toulouse-Lorient

18e journée
Samedi 12 décembre
Angers-Bordeaux
Lille-Lorient
Marseille-GFC Ajaccio
Monaco-Saint-Étienne
Montpellier-Guingamp
Nantes-Toulouse
Paris-SG-Lyon*
Reims-Nice
Rennes-Caen
Troyes-Bastia

19e journée
Samedi 19 décembre
Bastia-Reims
Bordeaux-Marseille
Caen-Paris-SG
GFC Ajaccio-Lyon
Guingamp-Rennes
Lorient-Nantes
Nice-Montpellier
Saint-Étienne-Angers
Toulouse-Lille
Troyes-Monaco

JÉRÉMY TOULALAN (MONACO).

FÉLIX GOLSI/L'ÉQUIPE

FAST & FURIOUS 7
LA VENGEANCE EST PROCHE
BLU-RAY + DIGITAL HD
VERSION LONGUE
FAST & FURIOUS 7
FAST & FURIOUS 7
DVD
© 2015 Universal Studios. Tous droits réservés.
EN DVD, BLU-RAY™ ET COFFRETS
onirik
NRJ 12
jeuxvideo.com
Auto Plus
NRJ
HIT MUSIC ONLY !
UNIVERSAL

FRANCE football
MATCHES RETOUR

20e journée
Samedi 9 janvier 2016
Angers-Caen
Lille-Nice
Lyon-Troyes
Marseille-Guingamp
Monaco-GFC Ajaccio
Montpellier-Bordeaux
Nantes-Saint-Étienne
Paris-SG-Bastia
Reims-Toulouse
Rennes-Lorient

21e journée
Samedi 16 janvier
Bastia-Montpellier
Bordeaux-Lille
Caen-Marseille
GFC Ajaccio-Reims
Guingamp-Nantes
Lorient-Monaco
Nice-Angers
Saint-Étienne-Lyon
Toulouse-Paris-SG
Troyes-Rennes

22e journée
Samedi 23 janvier
Guingamp-Bastia
Lille-Troyes
Lyon-Marseille
Monaco-Toulouse
Montpellier-Caen
Nantes-Bordeaux
Nice-Lorient
Paris-SG-Angers
Reims-Saint-Étienne
Rennes-GFC Ajaccio

23e journée
Samedi 30 janvier
Angers-Monaco
Bastia-Lyon
Bordeaux-Rennes
Caen-Nice
GFC Ajaccio-Montpellier
Lorient-Reims
Marseille-Lille
Saint-Étienne-Paris-SG
Toulouse-Guingamp
Troyes-Nantes

24e journée
Mercredi 3 février
Guingamp-Troyes
Lille-Caen
Lyon-Bordeaux
Monaco-Bastia
Montpellier-Marseille
Nantes-GFC Ajaccio
Nice-Toulouse
Paris-SG-Lorient
Reims-Angers
Rennes-Saint-Étienne

25e journée
Samedi 6 février
Angers-Lyon
Bastia-Troyes
Bordeaux-Saint-Étienne
Caen-Reims
GFC Ajaccio-Guingamp
Lille-Rennes
Lorient-Montpellier
Marseille-Paris-SG*
Monaco-Nice
Toulouse-Nantes

26e journée
Samedi 13 février
Guingamp-Bordeaux
Lyon-Caen
Montpellier-Toulouse
Nantes-Lorient
Nice-Marseille
Paris-SG-Lille
Reims-Bastia
Rennes-Angers
Saint-Étienne-Monaco
GFC Ajaccio-Troyes

FRANCK FAUGÈRE/L'ÉQUIPE
ROMAIN ALESSANDRINI (MARSEILLE).

27e journée
Samedi 20 février
Angers-Montpellier
Bastia-Nantes
Bordeaux-Nice
Caen-Rennes
Lille-Lyon
Lorient-Guingamp
Marseille-Saint-Étienne
Monaco-Troyes
Paris-SG-Reims
Toulouse-GFC Ajaccio

28e journée
Samedi 27 février
GFC Ajaccio-Marseille
Guingamp-Angers
Lyon-Paris-SG
Montpellier-Lille
Nantes-Monaco
Nice-Bastia
Reims-Bordeaux
Saint-Étienne-Caen
Toulouse-Rennes
Troyes-Lorient

29e journée
Samedi 5 mars
Angers-Saint-Étienne
Bastia-Lorient
Bordeaux-GFC Ajaccio
Caen-Monaco
Lille-Reims
Lyon-Guingamp
Marseille-Toulouse
Nice-Troyes
Paris-SG-Montpellier
Rennes-Nantes

30e journée
Samedi 12 mars
Bastia-Lille
GFC Ajaccio-Caen
Guingamp-Saint-Étienne
Lorient-Marseille
Monaco-Reims
Montpellier-Nice
Nantes-Angers
Rennes-Lyon
Toulouse-Bordeaux
Troyes-Paris-SG

31e journée
Samedi 19 mars
Angers-Lorient
Bordeaux-Bastia
Caen-Troyes
Lille-Toulouse
Lyon-Nantes
Marseille-Rennes
Nice-GFC Ajaccio
Paris-SG-Monaco
Reims-Guingamp
Saint-Étienne-Montpellier

32e journée
Samedi 2 avril
Bastia-Marseille
GFC Ajaccio-Saint-Étienne
Guingamp-Montpellier
Lorient-Lyon
Monaco-Bordeaux
Nantes-Lille
Paris-SG-Nice
Rennes-Reims
Toulouse-Caen
Troyes-Angers

33e journée
Samedi 9 avril
Angers-GFC Ajaccio
Caen-Lorient
Guingamp-Paris-SG
Lille-Monaco
Marseille-Bordeaux
Montpellier-Lyon
Nice-Rennes
Reims-Nantes
Saint-Étienne-Troyes
Toulouse-Bastia

34e journée
Samedi 16 avril
Bastia-Saint-Étienne
Bordeaux-Angers
GFC Ajaccio-Lille
Lorient-Toulouse
Lyon-Nice
Monaco-Marseille
Nantes-Montpellier
Paris-SG-Caen
Rennes-Guingamp
Troyes-Reims

35e journée
Dimanche 24 avril
Bordeaux-Paris-SG
GFC Ajaccio-Bastia
Guingamp-Caen
Lille-Angers
Marseille-Nantes
Montpellier-Troyes
Nice-Reims
Rennes-Monaco
Saint-Étienne-Lorient
Toulouse-Lyon

36e journée
Samedi 30 avril
Angers-Marseille
Caen-Bastia
Lorient-Lille
Lyon-GFC Ajaccio
Monaco-Guingamp
Nantes-Nice
Paris-SG-Rennes
Reims-Montpellier
Saint-Étienne-Toulouse
Troyes-Bordeaux

37e journée
Samedi 7 mai
Bastia-Angers
Bordeaux-Lorient
GFC Ajaccio-Paris-SG
Lille-Guingamp
Lyon-Monaco
Marseille-Reims
Montpellier-Rennes
Nantes-Caen
Nice-Saint-Étienne
Toulouse-Troyes

38e journée
Samedi 14 mai
Angers-Toulouse
Caen-Bordeaux
Guingamp-Nice
Lorient-GFC Ajaccio
Monaco-Montpellier
Paris-SG-Nantes
Reims-Lyon
Rennes-Bastia
Saint-Étienne-Lille
Troyes-Marseille

FÉLIX GOLESI/L'ÉQUIPE
FRANÇOIS CLERC (SAINT-ÉTIENNE).

SÈME
LE DÉSORDRE
#BETHEDIFFERENCE
X
adidas
EXCLUSIVITÉ
INTERSPORT
INTERSPORT
LE SPORT COMMENCE ICI
Plus d'informations et liste des magasins participants sur intersport.fr

LES PARISIENS THIAGO MOTTA, LAVEZZI, THIAGO SILVA, LUCAS, IBRAHIMOVIC, MATUIDI, CAMARA, DOUCHEZ ET VAN DER WIEL SONT ENTRÉS DANS L'HISTOIRE EN REMPORTANT TOUTES LES COURONNES NATIONALES : TITRE DE CHAMPION, COUPE DE FRANCE, COUPE DE LA LIGUE ET TROPHÉE DES CHAMPIONS.

PIERRE LAHALLE

Des records à battre

Palmarès

2014-15 : **Paris-SG**
2013-14 : **Paris-SG**
2012-13 : **Paris-SG**
2011-12 : **Montpellier**
2010-11 : **Lille OSC**
2009-10 : **Marseille**
2008-09 : **Bordeaux**
2007-08 : **Lyon**
2006-07 : **Lyon**
2005-06 : **Lyon**
2004-05 : **Lyon**
2003-04 : **Lyon**
2002-03 : **Lyon**
2001-02 : **Lyon**
2000-01 : **Nantes**
1999-00 : **Monaco**
1998-99 : **Bordeaux**
1997-98 : **Lens**
1996-97 : **Monaco**
1995-96 : **Auxerre**
1994-95 : **Nantes**
1993-94 : **Paris-SG**
1992-93 : **titre non attribué**
1991-92 : **Marseille**
1990-91 : **Marseille**
1989-90 : **Marseille**
1988-89 : **Marseille**
1987-88 : **Monaco**
1986-87 : **Bordeaux**
1985-86 : **Paris-SG**
1984-85 : **Bordeaux**
1983-84 : **Bordeaux**
1982-83 : **Nantes**
1981-82 : **Monaco**
1980-81 : **Saint-Étienne**
1979-80 : **Nantes**
1978-79 : **Strasbourg**
1977-78 : **Monaco**
1976-77 : **Nantes**
1975-76 : **Saint-Étienne**
1974-75 : **Saint-Étienne**
1973-74 : **Saint-Étienne**
1972-73 : **Nantes**
1971-72 : **Marseille**
1970-71 : **Marseille**
1969-70 : **Saint-Étienne**
1968-69 : **Saint-Étienne**
1967-68 : **Saint-Étienne**
1966-67 : **Saint-Étienne**
1965-66 : **Nantes**
1964-65 : **Nantes**
1963-64 : **Saint-Étienne**
1962-63 : **Monaco**
1961-62 : **Reims**
1960-61 : **Monaco**
1959-60 : **Reims**
1958-59 : **Nice**
1957-58 : **Reims**
1956-57 : **Saint-Étienne**
1955-56 : **Nice**
1954-55 : **Reims**
1953-54 : **Lille OSC**
1952-53 : **Reims**
1951-52 : **Nice**
1950-51 : **Nice**
1949-50 : **Bordeaux**
1948-49 : **Reims**
1947-48 : **Marseille**
1946-47 : **CO Roubaix-Tourcoing**
1945-46 : **Lille OSC**
1938-39 : **Sète**
1937-38 : **Sochaux**
1936-37 : **Marseille**
1935-36 : **RC Paris**
1934-35 : **Sochaux**
1933-34 : **Sète**
1932-33 : **Olympique Lillois**

Sur une saison

Plus grand nombre de points
89, Paris-SG (2013-14) (victoire à 3 points).
60, Reims (1959-60) et Nantes (1965-66) (victoire à 2 points, 20 clubs).
56, Saint-Étienne (1969-70) (victoire à 2 points, 18 clubs).

Plus grand nombre de buts marqués
1 334 (1946-47 avec 20 clubs).

Plus grand nombre de victoires
27 Paris-SG (2013-14) (20 clubs)
25, Saint-Étienne (1969-70) (18 clubs).

Plus grand nombre de victoires à domicile
19, Saint-Étienne (1974-75) (20 clubs)
16, Marseille (1947-48) (18 clubs).

Plus grand nombre de victoires à l'extérieur
12, Saint-Étienne (1969-70) (18 clubs)
12, Marseille (1971-72, 2008-09), Lyon (2005-06, 2006-07) et Paris-SG (2013-14) (20 clubs).

Plus grand nombre de victoires consécutives
11, Bordeaux (2008-09).

Plus grand nombre de nuls
20, Bordeaux (2004-05) (20 clubs).
17, Saint-Étienne (1957-58) (18 clubs).

Plus petit nombre de défaites
1, Nantes (1994-95).

Plus grand nombre de buts marqués par un club
118, RC Paris (1959-60) (20 clubs).
102, Lille (1948-49) (18 clubs).

Plus grand nombre de buts marqués à domicile
67, RC Paris (1959-60) (20 clubs).
64, Bordeaux (1951-52) (18 clubs).

Plus grand nombre de buts marqués à l'extérieur
51, RC Paris (1959-60) (20 clubs).
41, Lille (1948-49), Reims (1952-53) et Saint-Étienne (1969-70) (18 clubs).

Plus petit nombre de buts encaissés
21, Marseille (1991-92) (18 clubs).

Plus petit nombre de buts encaissés à domicile
4, Saint-Étienne (2007-08) (20 clubs).

Plus petit nombre de buts encaissés à l'extérieur :
11, Paris-SG (1988-89) (20 clubs).

Titres

Plus grand nombre de titres:
10 Saint-Étienne (1957, 1964, 1967, 1968, 1969, 1970, 1974, 1975, 1976 et 1981).

Plus grand nombre de titres d'affilée:
7 Lyon (2002, 2003, 2004, 2005, 2006, 2007, 2008).

Plus grand nombre de doublés Coupe de France-Championnat:
4 Saint-Étienne (1968, 1970, 1974, 1975).

Plus grand nombre de titres pour un joueur:
7 Jean-Michel Larqué et Hervé Revelli (Saint-Étienne 1967, 1968, 1969, 1970, 1974, 1975 et 1976); Grégory Coupet, Juninho et Sidney Govou (Lyon 2002, 2003, 2004, 2005, 2006, 2007 et 2008).

Buteurs

Meilleur buteur depuis 1946:
299 Delio Onnis (1972-1986, Reims, 39; Monaco, 157; Tours, 64; Toulon, 39).

Meilleur buteur français:
255 Bernard Lacombe (1969-1987, Lyon, 123; Bordeaux, 118; Saint-Étienne, 14).

Meilleur buteur en une saison:
44 Josip Skoblar (Marseille, 1970-71) (Championnat à 20 clubs).

35 Gunnar Andersson (Marseille, 1952-53) (Championnat à 18 clubs).

Buts

Plus grand nombre de buts:
3 664 Marseille.

Meilleure différence de buts:
+734 Marseille.

Assiduité

Plus grand nombre de saisons:
66 Sochaux (1932-2014) et Marseille (1932-2016).

Plus grand nombre de saisons d'affilée:
44 Nantes (1963-2007).

Plus grand nombre de matches:
2 368 Sochaux.

Plus grand nombre de matches consécutifs:
1 636 Nantes.

Plus grand nombre de matches:
618 Mickaël Landreau, avec Nantes, Paris-SG, Lille et Bastia (1996-2014).

Plus grand nombre de matches d'un joueur de champ:
586 Alain Giresse, avec Bordeaux puis Marseille (1970-1988).

Longévité

Joueur en activité le plus expérimenté:
471 matches, Sylvain Armand (Rennes) (Paris-SG, 285; Nantes, 118; Rennes, 68).

Meilleur buteur en activité:
75 buts, Zlatan Ibrahimovic (Paris-SG, 75).

Invincibilité

Plus longue série d'invincibilité:
32 matches, Nantes (du 29 juillet 1994 au 8 avril 1995).

Plus longue série d'invincibilité à domicile:
92 matches, Nantes (du 15 mai 1976 au 7 avril 1981).

Plus longue série d'invincibilité pour un gardien.
1 176 minutes, Gaëtan Huard (Bordeaux, du 9 janvier au 10 avril 1993).

Quelques points de règlement

Relégation-promotion

La LFP avait décidé d'instaurer deux montées et deux descentes en fin de saison. La FFF a annulé cette décision et a maintenu trois descentes et trois montées. La LFP a saisi en référé le Conseil d'État, qui doit rendre sa décision le jeudi 13 août. ■

Qualifications européennes

Sixième du classement UEFA (avec un indice de 52.416), la France bénéficiera la saison prochaine de six clubs dans les deux Coupes d'Europe. En Ligue des champions : deux accès directs à la phase de poules (1er et 2e du Championnat) et une entrée au 3e tour de qualification (3e du Championnat). En Ligue Europa : une entrée en phase de poules (le vainqueur de la Coupe de France), une entrée en barrages (le 4e du Championnat) et une entrée au 3e tour de qualification (le vainqueur de la Coupe de la Ligue). ■

Points marqués et égalité

Le barème est le suivant : 3 points pour une victoire, 1 point pour un match nul et 0 point pour une défaite. En cas d'égalité de points, le classement des ex aequo s'effectue dans l'ordre suivant des critères fixés par le règlement :
– différence de buts sur l'ensemble des matches ;
– meilleure attaque ;
– différence de buts dans les rencontres directes ;
– classement officiel du fair-play de la LFP, dont le barème est le suivant : 1 point pour un avertissement, 3 points pour une expulsion (directe ou après deux avertissements). ■

Transferts

Les périodes officielles de transferts sont les suivantes : le marché estival a ouvert le mardi 9 juin 2015 à 0 heure et se clôturera le lundi 31 août 2015 à minuit ; mercato d'hiver du vendredi 1er janvier 2016, 0 heure, au dimanche 31 janvier 2016, minuit. Possibilité d'engager un ou plusieurs chômeurs tout au long de la saison et de recruter un joker (et un seul), quelle que soit sa nationalité, jusqu'au 31 décembre 2015. Un joueur ne peut changer plus d'une fois de club dans une même saison. ■

Effectifs

En vertu de l'arrêt Malaja et de l'accord de Cotonou, les clubs de L1 peuvent prendre sous contrat jusqu'à quatre joueurs non ressortissants d'un pays de l'UE, de l'EEE et de pays ne disposant pas d'accord de coopération avec l'UE. Tous ces joueurs peuvent être inscrits en même temps sur la feuille de match. Les entraîneurs peuvent inscrire dix-huit joueurs sur la feuille de match. ■

Arbitres

FIFA Fédéraux 1 internationaux

Benoît Bastien. 32 ans (17-4-83). Ligue de Lorraine. 1,73 m; 62 kg.
Hakim Ben el-Hadj. 37 ans (30-5-78). Ligue de Rhône-Alpes. 1,83 m; 73 kg.
Wilfried Bien. 41 ans (10-5-74). Ligue de Rhône-Alpes. 1,88 m; 82 kg.
Ruddy Buquet. 38 ans (29-1-77). Ligue de Picardie. 1,83 m; 78 kg.
Tony Chapron. 43 ans (23-4-72). Ligue de Rhône-Alpes. 1,78 m; 63 kg.
Amaury Delerue. 38 ans (6-6-77). Ligue d'Aquitaine. 1,78 m; 76 kg.
Sébastien Desiage. 41 ans (4-2-74). Ligue de Rhône-Alpes. 1,71 m; 68 kg.
Saïd Ennjimi. 42 ans (13-6-73). Ligue du Centre-Ouest. 1,76 m; 79 kg.
Fredy Fautrel. 43 ans (31-10-71). Ligue de Basse-Normandie. 1,78 m; 76 kg.
Antony Gautier. 37 ans (19-11-77). Ligue du Nord-Pas-de-Calais. 1,85 m; 78 kg.
Johan Hamel. 34 ans (11-10-80). Ligue de Languedoc-Roussillon. 1,82 m; 79 kg.
Lionel Jaffredo. 44 ans (6-7-70). Ligue de Bretagne. 1,66 m; 60 kg.
Stéphane Jochem. 36 ans (16-9-78). Ligue de Paris-Île-de-France. 1,80 m; 72 kg.
Stéphane Lannoy. 45 ans (18-9-69). Ligue du Nord-Pas-de-calais. 1,85 m; 79 kg.
Mikaël Lesage. 40 ans (19-1-75). Ligue de Basse-Normandie. 1,78 m; 68 kg.
Jérôme Miguelgorry. 39 ans (22-5-76). Ligue d'Aquitaine. 1,76 m; 76 kg.
Benoît Millot. 33 ans (10-1-82). Ligue de Paris-Île-de-France. 1,75 m; 70 kg.
Sébastien Moreira. 38 ans (27-5-77). Ligue de Bourgogne. 1,72 m; 73 kg.
Nicolas Rainville. 33 ans (18-3-82). Ligue du Languedoc-Roussillon. 1,81 m; 73 kg.
Franck Schneider. 36 ans (11-5-79). Ligue d'Alsace. 1,85 m; 75 kg.
Clément Turpin. 33 ans (16-5-82). Ligue de Bourgogne. 1,75 m; 64 kg.
Bartolomeu Varela. 41 ans (6-7-73). Ligue de Bretagne. 1,86 m; 82 kg.

Assistants internationaux

Fédéraux 1

Mickaël Annonier
Julien Aube
David Benech
Anthony Bremont
Frédéric Cano
Pierre Chevreux
Éric Danizan
Nicolas Danos
Guillaume Debart
Sébastien Denis
Régis Gaillard
Cyril Gringore
Frédéric Haquette
Frédéric Hébrard
Nicolas Henninot
Philippe Jeanne
Bertrand Jouannaud
Mickaël Lamouche
Ludovic Leducq
Stéphan Luzi
Cédric Moreau
Christophe Mouysset
Husseyin Ocak
Julien Pacelli
Tugdual Philippe
Fabrice Plancon
Cyril Saint-Cricq
Cédric Schurra
Laurent Stien
Alexandre Viala
Hicham Zakrani
Djemel Zitouni

GFC Ajaccio

PASCAL POCHARD/L'ÉQUIPE

JÉRÔME LE MOIGNE.

Stade

ANGE-CASANOVA
Même adresse que le siège. **Capacité :** 6 300 places*. **Record :** 9682 spectateurs (GFCO Ajaccio-Marseille, 10-3-90).
* *Depuis 2012.*

Club

GAZÉLEC FOOTBALL CLUB AJACCIO
Date de fondation : 1910. **Statut :** EUSRL (entreprise unipersonnelle sportive à responsabilité limitée). **Siège :** stade Ange-Casanova, route de Mezzavia, 20167 Mezzavia. Tél. : 04-95-20-24-45. **Budget prévisionnel :** 13,8 M€. **Site Internet :** www.gfca-foot. com. **Twitter :** @gfc_ajaccio.

Dirigeants

Président : Olivier Miniconi, 40 ans. **Président de l'association :** François Tagliaglioli. **Directeur sportif :** Christophe Ettori.

Staff technique

Entraîneurs adjoints : Fabien Lefèvre et Christian Versini. **Entraîneur des gardiens :** Franck Mary. **Préparateurs physiques :** Sébastien Lopez-Guia et Mickaël Sirvent (adjoint).

Palmarès

Champion de CFA 2003. Coupe de France. Meilleur parcours : demi-finaliste en 2012. **Coupe de la Ligue.** Meilleur parcours : deuxième tour en 2013 et 2015. **Coupes d'Europe :** néant.

Historique

1960-61 : DH. **1961-1968 :** CFA. **1968-1972 :** L2. **1972-1975 :** L3. **1975-1982 :** L2. **1982-1986 :** L3. **1986-1988 :** L2. **1988-1990 :** L3. **1990-1993 :** L2. **1993-2005 :** L3. **2005-06 :** N. **2006-2011 :** CFA. **2011-12 :** N. **2012-13 :** L2. **2013-14 :** N. **2014-15 :** L2.

Entraîneurs du passé

Berthon (1960-61), **Cahuzac** (1961-décembre 1971), **Calléja** (décembre 1971-1976), **Luciano** (1976-1978), **Berthommier** (1978-79), **Orsatti** (1979-80), **Calléja** (1980-1988), **Gentili** (1988-89), **Calléja** (1989-90), **Cavalli** (1990-91), **Garcia** (1991-1994), **Husson** (1994), **Anziani** (1995), **Orsatti** (1995-janvier 1998), **Cavalli** (janvier 1998-1999), **Buisset** (1999-février 2000), **Cavalli** (février-mai 2000), **Velud**

Dix dernières saisons

	2005-06	2006-07	2007-08	2008-09	2009-10	2010-11	2011-12	2012-13	2013-14	2014-15
	20e						3e	20e	3e	2e
Pts	29						66	25	60	65
G.	6						20	6	17	18
N.	11						8	10	9	11
P.	21						10	22	8	9
p.	27						57	34	45	49
c.	52						32	54	27	37

(Échelle : L1, L2, N.)

BILAN EN L1
Néant.

296 Le nombre de matches de L1 disputés par Grégory Pujol, le plus expérimenté du groupe ajaccien au plus haut niveau.

Effectif

Poste	Numéro	Prénom Nom	Date de naissance	Nationalité	Taille	Poids	Au club depuis	Club précédent	Premier match en L1	Matches	Buts	Avertissements	Expulsions	Moyenne étoiles 2014-15	Sélections/buts	Titres champion	Coupe de France	Coupe de la Ligue
G	30	**Jules GODA**	30-01-89	CAM	1,90	88	2013	Larissa (GRE)							1			
G	1	**Clément MAURY**	20-11-85	FRA	1,81	76	2010	Toulouse Fontaines										
D	5	**Jérémie BRÉCHET**	14-08-79	FRA	1,86	81	2014	Bordeaux	11-09-1998	251	6	37		5,63	3/1	2	1	1
D	6	**David DUCOURTIOUX**	11-04-78	FRA	1,77	68	2014	Valenciennes	16-01-1999	275	7	43		5,46				
D		**Matar FALL**	18-03-82	SEN	1,84	78	2014	Fréjus							1			
D	4	**Rodéric FILIPPI**	25-02-89	FRA	1,83	84	2009	AC Ajaccio						4,87				
D	21	**Pablo MARTINEZ**	21-02-89	FRA	1,82	77	2014	Uzès-Pont-du-Gard						4,91				
D	3	**Issiaga SYLLA**	01-01-94	GUI	1,80	75	2015	Toulouse	04-05-2013	48	5	5			16			
D	13	**Alassane TOURÉ**	09-02-89	FRA	1,87	80	2015	Tours	28-03-2010	13		4						
M		**Rafik BOUJEDRA**	27-07-93	FRA	1,77	74	2013	AS Valence										
M		**Damjan DJOKOVIC**	18-04-90	CRO	1,88	81	2015	Bologne (ITA)										
M		**Julien FRANÇOIS**	21-09-79	FRA	1,92	78	2013	Le Havre	12-08-2007	33	1	9						
M	10	**Mohamed LARBI**	02-09-87	TUN	1,84	75	2014	Luçon						5,44	2			
M	8	**Jérôme LE MOIGNE**	15-02-83	FRA	1,88	77	2015	Lens	06-08-2006	42	1	10	1	4,9				
M		**Ali M'MADI**	21-04-90	COM	1,78	71	2013	Évian-TG	06-08-2011	16	1				9			
M	20	**Louis POGGI**	18-08-84	FRA	1,73	67	2007	Toulon										
M		**Pierre-François SINAPI**	24-05-90	FRA	1,80	72	2010	AC Ajaccio										
M	18	**Amos YOUGA**	08-12-92	RCA	1,86	83	2014	Vannes						5,1	3			
A	9	**Khalid BOUTAÏB**	24-04-87	FRA	1,90	80	2014	Luzenac						5,17				
A	7	**Kevin MAYI**	14-11-93	FRA	1,82	76	2014	Niort	07-05-2012	8								
A	28	**Grégory PUJOL**	25-01-80	FRA	1,83	70	2014	Valenciennes	11-09-2002	296	71	15	1					
A	24	**John TSHIBUMBU**	06-01-89	RDC	1,76	70	2012	Tubize (BEL)							1			

(2000-01), **Luciani** (2001-2003), **Vanucci** (mars 2004-mai 2004), **Gentili** (mai 2004-novembre 2005), **Leonetti** (novembre 2005-2010), **Veilex** (juin 2010-2012), **Cavalli** (2012-février 2013).

Couleurs

Records
Première saison en Ligue 1.

Saison dernière
Championnat : 2e de L2. **Meilleur buteur :** Larbi (8). **Affluence moyenne :** 2 308. **Coupe de France :** éliminé au 7e tour par Arras (CFA) (2-0). **Coupe de la Ligue :** éliminé au 2e tour par Créteil (L2) (2-1).

Mouvements
ARRIVÉES : Djokovic (Bologne, ITA), **Le Moigne** (Lens), **I. Sylla** (Toulouse, p.), **A. Touré** (Tours, f.d.c.). **DÉPARTS : Andreu** (Angers), **F. Fabre** (Nîmes), **Rivieyran** (Clermont).

Entraîneur
Thierry Laurey
51 ans. **Né le** 17 février 1964, à Troyes (Aube). International A (1 match). **Parcours de joueur (milieu) :** Valenciennes (1981-1986), Marseille (1986-87), Montpellier (1987-88), Sochaux (1988-1990), Paris-SG (juillet-octobre 1990), Saint-Étienne (octobre 1990-juin 1991), Montpellier (1991-1998). **Palmarès de joueur :** néant. **Bilan en L1 :** 348 matches, 34 buts. **Parcours d'entraîneur :** Montpellier (formation, 1998-février 2004 ; adjoint, février 2004-2006), Sète (2007-08), Amiens (2008-09), Arles-Avignon (novembre 2011-novembre 2012), GFC Ajaccio (depuis février 2013). **Palmarès d'entraîneur :** néant.

VINCENT MICHEL/L'ÉQUIPE

Angers

GILLES SUNU.

VINCENT MICHEL/L'ÉQUIPE

Stade

JEAN-BOUIN
11, boulevard Pierre-de-Coubertin, 49000 Angers. **Capacité:** 17 061 places assises. **Record:** 22 989 spectateurs, (Angers-Marseille, 6-4-69).

Club

ANGERS SPORTING CLUB DE L'OUEST
Date de fondation: 10 octobre 1919. **Statut:** SASP (société anonyme sportive professionnelle). **Siège:** 58, promenade de la Baumette, 49002 Angers. **Tél.:** 02-41-68-98-40. **Budget prévisionnel:** 24 M€ . **Site Internet:** www.angers-sco.fr. **Twitter:** @sco_angers.

Dirigeants

Président: Saïd Chabane, 50 ans. **Manager général:** Olivier Pickeu.

Staff technique

Entraîneur adjoint: Serge Le Dizet. **Entraîneur des gardiens:** Arnauld Lucas. **Préparateur physique:** Benoît Pickeu.

Palmarès

Championnat. Champion de L2 en 1969 et 1976. **Coupe de France.** Meilleur parcours: finaliste en 1957. **Coupe de la Ligue.** Meilleur parcours: seizième-finaliste en 1996 et 2012. **Coupes d'Europe.** C3: 1 participation (2 m., 1 n., 1 d.).

Historique

1945-1956: L2. **1956-1975:** L1. **1975-76:** L2. **1976-77:** L1. **1977-78:** L2. **1978-1981:** L1. **1981-1993:** L2. **1993-94:** L1. **1994-2005:** L2. **2005-2007:** N. **2007-2015:** L2.

Entraîneurs du passé

Meuris (1942-1947), **Simonyi** (1947), **Magnin** (1947-1949), **Cottin** (1949-1951), **Grégoire** (1951-1953), **Michlowski** (1953-1955), **Presch** (1956-57), **Blondel** (1957-1960), **Michlowski** (1960-1962), **Pasquini** (1962-1968), **Hon** (1968-69), **Leduc** (1969-70), **Nagy** (1970-1973), **Gonzales** (1973-74), **Vasovic** (1974-1976), **Mignot** (1976-1979), **Fruchart** (1979-1981), **Cédolin** (1981), **Fruchart** (1981-1983), **Letort** (1983-84), **Atamaniuk** (1984-1987), **P. Garcia** (1987-88), **Gauthier** (1988-1993), **De Martigny** (1993-94), **Guesdon** (1994-95), **Steck** (1995), **Guesdon** (1995-1997), **Mezenge** (1997), **Chay** (1997), **Mezenge** (1997-98), **Silva** (1998), **Dupont** (1998-99), **Goavec** (1999-2001), **Mottin** (janvier 2001-02), Guérit (2002-03), **Bonnevay** (2003-04), **Tosi** (février 2004), **Morinini** (juillet 2004), **Tosi** (août 2004), **Paille** (juillet 2005), **Beaufreton** (janvier 2006), **J.-L. Garcia** (juin 2006-mai 2011).

Dix dernières saisons

	2005-06	2006-07	2007-08	2008-09	2009-10	2010-11	2011-12	2012-13	2013-14	2014-15
L1 / L2 / N.	11e	3e	10e	7e	5e	6e	11e	5e	9e	3e
Pts	49	71	53	53	55	57	51	61	55	64
G.	12	20	13	13	15	14	13	17	14	18
N.	13	11	14	14	10	15	12	10	13	10
P.	13	7	11	11	13	9	13	11	11	10
p.	42	53	46	46	46	41	44	52	46	47
c.	35	29	42	43	43	32	45	39	45	30

BILAN EN L1

23 saisons, 854 matches, 284 victoires, 236 nuls, 334 défaites, 1 235 buts marqués, 1 336 buts encaissés.

8 Le nombre de buts encaissés la saison dernière au stade Jean-Bouin par le SCO, comeilleure défense à domicile de la Ligue 2 avec Troyes.

Effectif

Poste	Numéro	Prénom Nom	Date de naissance	Nationalité	Taille	Poids	Au club depuis	Club précédent	Premier match en L1	Matches	Buts	Avertissements	Expulsions	Moyenne étoiles 2014-15	Sélections/Buts	Titres champion	Coupe de France	Coupe de la Ligue
G	1	**Ludovic BUTELLE**	03-04-93	FRA	1,88	84	2014	Arles-Avignon	02-02-2002	47		2		5,65	E			
G	30	**Alexandre LETELLIER**	11-12-90	FRA	1,91	81	2010	Paris-SG										
D	21	**Yohann ANDREU**	03-05-89	FRA	1,77	70	2015	GFC Ajaccio	22-11-2008	24		5	1	4,86				
D	2	**Gaël ANGOULA**	18-07-82	FRA	1,77	75	2013	Bastia	11-08-2012	18		6	1	5,59				
D	3	**Arnold BOUKA MOUTOU**	28-11-88	CON	1,75	69	2012	Amiens						5,43	9			
D	18	**Ibrahima DIALLO**	26-09-85	GUI	1,80	78	2012	Waasland-Beveren (BEL)							25			
D	24	**Romain THOMAS**	12-06-88	FRA	1,93	84	2013	Carquefou										
D	8	**Ismaël TRAORÉ**	18-08-86	FRA	1,84	89	2015	Brest							1			
D	4	**Kalifa TRAORÉ**	16-02-91	MAL	1,89	76	2014	Paris-SG							1			
D	25	**Anthar YAHIA**	21-03-82	ALG	1,85	79	2014	Platanias (GRE)	16-01-2002	108	2	21	2		53/6			
M	7	**Olivier AURIAC**	14-09-83	FRA	1,72	70	2007	Brest	30-01-2002	9		1			E			
M		**Mohamed BEN OTHMAN**	18-11-89	TUN	1,80	74	2013	Metalurg Zaporojze (UKR)										
M	9	**Abdoul Razzagui CAMARA**	20-02-90	GUI	1,78	72	2014	Real Majorque (ESP)	30-05-2009	74	1				14/3			
M	15	**Pierrick CAPELLE**	15-04-87	FRA	1,80	71	2015	Clermont										
M	20	**Charles DIERS**	06-06-81	FRA	1,85	79	2008	Clermont										
M	23	**Yohan EUDELINE**	23-06-82	FRA	1,81	82	2014	Nantes	07-08-2004	26	1	3						
M	6	**Ismaël KEITA**	08-07-90	MAL	1,83	77	2013	Nantes										
M	29	**Vincent MANCEAU**	10-07-89	FRA	1,74	65		Formé au club						5,32				
M	5	**Thomas MANGANI**	29-04-87	FRA	1,83	79	2014	Chievo Vérone (ITA)	16-05-2009	75	1	14						
M	17	**Cheikh NDOYE**	29-03-86	SEN	1,92	90	2014	Créteil							1			
M	26	**Guy NGOSSO**	11-01-85	CAM	1,85	75	2014	Luzenac										
M		**Jonas Henrique PESSALLI**	24-09-90	BRE	1,80	73	2012	Gremio Barueri (BRE)										
M	28	**Romain SAÏSS**	26-03-90	MAR	1,90	76	2015	Le Havre							1			
M	19	**Mathias SERIN**	01-08-91	FRA	1,69	58	2015	Romorantin										
A	14	**Billy KETKEOPHOMPHONE**	24-03-90	FRA	1,80	71	2015	Tours										
A	12	**Jean-Pierre NSAME**	01-05-93	FRA	1,88	90	2014	Carquefou										
A	11	**Slimane SISSOKO**	20-03-91	FRA	1,90	79	2015	Luçon										
A	10	**Gilles SUNU**	30-03-91	FRA	1,81	75	2015	Évian-TG	05-02-2011	86	9	3			E			

Records

Place: 3e (1967). **Attaque:** 77 buts (1974). **Défense:** 40 buts (1972). **Matches:** Bourdel (380). **Buts:** Bruey (94). **Score à domicile:** 9-1 (Aix, 1967-68). **Score à l'extérieur:** 5-0 (Red Star, 1970-71).

Saison dernière

Championnat: 3e de L2. **Meilleur buteur:** Kodjia (15). **Affluence moyenne:** 8 622. **Coupe de France:** éliminé au 8e tour par Dinan Lehon (CFA 2) (2-1). **Coupe de la Ligue:** éliminé au 2e tour par Arles-Avignon (1-2).

Couleurs

Mouvements

ARRIVÉES: Andreu (GFC Ajaccio), **Capelle** (Clermont), **Ketkeophomphone** (Tours, f.d.c.), **Mangani** (Chievo Vérone, ITA), **N'Doye** (Créteil), **Saïss** (Le Havre), **Serin** (Romorantin, CFA), **S. Sissoko** (Luçon, N), **Sunu** (Évian-TG), **I. Traoré** (Brest, libre).
DÉPARTS: Ajorque (Luçon, N, p.), **Ayari** (Paris FC, f.d.c.), **Blayac** (Strasbourg, N, f.d.c.), **Boyer** (Courtrai, BEL), **Clémence** (Créteil), **Frikeche** (AC Ajaccio), **D. Gomez** (f.d.c.), **Guillon** (Luçon, N, f.d.c.), **Kodjia** (Bristol, ANG), **Pepe** (Orléans, N, p.), **Pierre** (Caen, r.p.).

Entraîneur

Stéphane Moulin

48 ans. **Né le** 4 août 1967, à Paris. **Parcours de joueur (défenseur):** Angers (1984-1990), Châteauroux (1990-1992), Châtellerault (1992-1997). **Palmarès de joueur:** néant. **Bilan en L1:** néant. **Parcours d'entraîneur:** Châtellerault (1997-2005), Angers (réserve, 2005-2011 ; équipe A, depuis 2011). **Palmarès d'entraîneur:** néant.

SYLVAIN THOMAS/L'ÉQUIPE

Bastia

SADIO DIALLO.

FRÉDÉRIC PORCU/L'ÉQUIPE

Stade

ARMAND-CESARI
Même adresse que le siège. **Capacité :** 16 160 places. **Record :** 16 054 spectateurs (Bastia - Paris-SG, 22-9-2012).

Club

SPORTING CLUB DE BASTIA
Date de fondation : 1905. **Statut :** SASP (société anonyme sportive professionnelle). **Siège :** stade Armand-Cesari, BP 640, 20601 Furiani. **Tél. :** 04-95-30-00-80. **Budget prévisionnel :** 25 M€. **Site Internet :** www.scbastia.com. **Twitter :** @s_c_bastia.

Dirigeants

Président : Pierre-Marie Geronimi, 48 ans. **Président de l'association :** Yves Pianelli.

Staff technique

Entraîneur adjoint : François Ciccolini. **Entraîneur des gardiens :** Hervé Sekli. **Préparateur physique :** Andy Peterbridge.

Palmarès

Championnat L2 : 1968 et 2012. **Championnat National :** 2012. **Coupe de France :** 1981. **Coupes d'Europe. C2 :** 2 participations (6 m., 1 v., 3 n., 2 d.). **C3 :** 2 participations (16 m., 10 v., 2 n., 4d.), finaliste en 1978.

Historique

1960-61 : CFA. **1961-62 :** DH. **1963-1965 :** CFA. **1965-1968 :** L2. **1968-1986 :** L1. **1986-1994 :** L2. **1994-2005 :** L1. **2005-2010 :** L2. **2010-11 :** N. **2011-12 :** L2. **2012-2015 :** L1.

Entraîneurs du passé

Abderhamane (1957-1961), **Fassone** (1961-1963), **Nagy** (1963-64, 1965-66, novembre-décembre 1970), **Strappe** (1964-65), **Jasseron** (1966-janvier 1969), **Mekhloufi** (janvier-juin 1969, octobre 1969-70), **Delfour** (juillet-octobre 1969, juillet-octobre 1970), **J. Vincent** (décembre 1970-novembre 1971), **Cahuzac** (novembre 1971-1979), **Destrumelle** (1979-80), **Redin** (1980-septembre 1985, février-juin 1986), **Moizan** (septembre 1985-février 1986), **Gransart** (1986-1991), **Exbrayat** (1991-92), **Lavagne** (1992-octobre 1994), **Antonetti** (octobre 1994-1998, 1999-2001), **Kasperczak** (juillet-octobre 1998), **L. Fournier** (octobre 1998-avril 1999), **Pasqualetti** (avril-juin 1999), **Nouzaret** (2001-02), **Gili** (2002-2004), **Ciccolini** (2004-avril 2005), **Padovani** (avril-juin 2005, novembre-décembre 2009), **Casoni** (2005-2009),

Dix dernières saisons

	2005-06	2006-07	2007-08	2008-09	2009-10	2010-11	2011-12	2012-13	2013-14	2014-15
Pts	58	53	49	48	39	91	71	47	49	47
G.	16	14	14	13	10	27	21	13	13	12
N.	10	11	9	9	9	10	8	8	10	11
P.	12	13	15	16	19	3	9	10	15	15
p.	47	52	45	38	40	81	61	50	42	37
c.	40	49	46	47	48	24	36	66	56	46

BILAN EN L1

32 saisons, 1 188 matches, 412 victoires, 281 nuls, 495 défaites, 1 477 buts marqués, 1 717 buts encaissés.

1 La saison passée, Bastia fut le premier club à changer d'entraîneur, Ghislain Printant prenant la suite de Claude Makelele après douze journées.

Effectif

Poste	Numéro	Prénom Nom	Date de naissance	Nationalité	Taille	Poids	Au club depuis	Club précédent	Premier match en L1	Matches	Buts	Avertissements	Expulsions	Moyenne étoiles 2014-15	Sélections/buts	Titres champion	Coupe de France	Coupe de la Ligue
G	16	**Jean-Louis LECA**	21-09-85	FRA	1,80	75	2013	Valenciennes	14-05-2005	15		3						
G	30	**Thomas VINCENCINI**	12-09-93	FRA	1,84	79		Formé au club	18-05-2012	1								
D	29	**Gilles CIONI**	14-06-84	FRA	1,65	65	2010	Paris FC	01-09-2012	51		3						
D	23	**Alexander DJIKU**	09-08-94	FRA	1,82	74		Formé au club	03-12-2014	2								
D	24	**Yassine JEBBOUR**	24-08-91	MAR	1,80	70	2015	Varèse (ITA)	18-12-2010	45		3			2			
D	28	**Florian MARANGE**	03-03-86	FRA	1,76	70	2014	Sochaux	26-01-2005	145	2	19	1		E			1
D	20	**François MODESTO**	19-08-78	FRA	1,83	80	2013	Olympiakos (GRE)	20-02-1998	243	10	36	1	5,52				
D	15	**Julian PALMIERI**	07-12-86	FRA	1,70	66	2012	Istres	11-08-2012	98	3	24	1	5				
D	17	**Mathieu PEYBERNES**	21-10-90	FRA	1,80	62	2014	Sochaux	02-05-2010	105	1	10	2	4,77	E			
D	5	**Sébastien SQUILLACI**	11-08-80	FRA	1,85	80	2013	Arsenal (ANG)	03-08-2002	235	17	25	1	5,5	2	2	1	1
M	7	**Floyd AYITÉ**	15-12-88	TOG	1,74	68	2014	Reims	08-08-2009	98	13	7	1	4,93	23/4			
M	18	**Yannick CAHUZAC**	18-01-85	FRA	1,78	70		Formé au club	11-08-2012	69	1	24	4					
M	28	**Gaël DANIC**	19-11-81	FRA	1,76	65	2014	Lyon	11-11-2000	275	33	23	2					
M		**Seko FOFANA**	07-05-95	FRA	1,83	74	2015	Manchester City (ANG)										
M	10	**Lyes HOURI**	19-01-96	FRA	1,75	75	2015	Valenciennes	28-02-2015	1								
M	21	**Luka KIKABIDZE**	21-01-95	GEO	1,80	75	2014	Torpedo Kutaisi (GEO)							E			
M	13	**Abdoulaye KEITA**	05-01-94	MAL	1,75	75		Formé au club	17-11-2012	15					E			
M	22	**Christopher MABOULOU**	19-03-90	FRA	1,85	79	2014	Châteauroux	09-08-2014	20	3	1						
M	6	**ROMARIC N'Dri Koffi**	04-06-83	CIV	1,87	88	2013	Saragosse (ESP)	31-07-2005	149	11	29			47/4			
A	19	**Adama BA**	27-08-93	MAU	1,79	68	2015	Niort	27-08-2011	27	3	2			11/3			
A	11	**Evaeverson BRANDAO**	16-08-80	BRE	1,89	78	2014	Saint-Étienne	17-01-2009	144	33	25				1		4
A	2	**Sadio DIALLO**	28-12-90	GUI	1,82	75	2015	Lorient	11-08-2012	72	3	6			21/7			
A	25	**François KAMANO**	01-05-96	GUI	1,82	75	2014	FC Satellite (GUI)	09-08-2014	24	4	4	1		5/1			
A	14	**Famoussa KONÉ**	03-05-94	MAL	1,75	74		Formé au club	06-12-2014	4		1			E			

Anziani (juin-novembre 2009), **Hadzibegic** (décembre 2009-10), **Hantz** (2010-2014), **Makelele** (juillet-novembre 2014).

Records

Place: 3e (1977). **Attaque:** 82 buts (1977). **Défense:** 31 buts (1998). **Matches:** Orlanducci (419). **Buts:** Papi (110). **Score à domicile:** 6-0 (Troyes, 1977-78). **Score à l'extérieur:** 4-0 (Strasbourg, 1972-73; Saint-Étienne, 1977-78).

Couleurs

Saison dernière

Championnat: 12e. **Meilleur buteur:** Ayité (6). **Affluence moyenne:** 12 802. **Coupe de France:** éliminé en seizièmes de finale par Quevilly (CFA) (1-1 a.p, 3 t.a.b. à 1). **Coupe de la Ligue:** battu en finale par le Paris-SG (4-0).

Mouvements

ARRIVÉES: A. Ba (Niort, r.p.), **S. Diallo** (Rennes), **Y. Jebbour** (Montpellier).
DÉPARTS: Achilli (f.d.c.), **Areola** (Paris-SG, r.p.), **E. Ba** (Sunderland, ANG, r.p.), **Boudebouz** (Montpellier), **Cissé** (f.d.c.), **D. Diakité** (f.d.c.), **G. Gillet** (RSC Anderlecht, BEL, r.p.), **Ongenda** (Paris-SG, r.p.), **Sio** (FC Bâle, SUI, r.p.), **Tallo** (AS Roma, ITA, r.p.), **Vincent** (AC Ajaccio, f.d.c.).

Entraîneur
Ghislain Printant

54 ans. **Né le** 13 mai 1961, à Montpellier (Hérault). **Parcours de joueur (gardien):** ASPTT Montpellier (1971-1975), Montpellier PSC (1975-1982), Vendargues (1982-1989). **Palmarès de joueur:** néant. **Bilan en L1:** néant. **Parcours d'entraîneur:** Montpellier (1984-1986), Vendargues (jeunes, 1985-1989), Montpellier (entraîneur des gardiens, 1989-1992), Marvejols (1992-1994), Montpellier (entraîneur des gardiens, 1994-1996; jeunes 2004-2006; réserve, 2006-2010), Bastia (directeur de la formation 2010-2014; entraîneur depuis novembre 2014). **Bilan en L1:** 26 matches dirigés (2014-15).

ALEX MARTIN/L'ÉQUIPE

Bordeaux

CLÉMENT CHANTÔME.

ROMAIN PERROCHEAU/L'ÉQUIPE

Stade

NOUVEAU STADE BORDEAUX
Cours Jules-Ladoumègue, 33000 Bordeaux. **Capacité:** 42 115 places. **Record:** 40 275 spectateurs (Bordeaux-Montpellier, 23-5-2015).

Club

FOOTBALL CLUB GIRONDINS DE BORDEAUX
Date de fondation: 1er octobre 1881. **Statut:** SASP (société anonyme sportive professionnelle). **Siège:** rue Joliot-Curie, 33187 Le Haillan Cedex. **Tél.:** 08-92-68-34-33. **Budget prévisionnel:** 55 M€. **Site Internet:** www.girondins.com. **Twitter:** @girondins.

Dirigeants

Président: Jean-Louis Triaud, 65 ans. **Directeur général:** Alain Deveseleer. **Directeur général adjoint:** Vincent Repoux.

Staff technique

Entraîneurs adjoints: Patrick Guillou et Sylvain Matrisciano. **Entraîneur des gardiens:** Franck Mantaux. **Préparateurs physiques:** Éric Bédouet et Sandy Guichard.

Palmarès

Championnat L1: 1950, 1984, 1985, 1987, 1999 et 2009. **Championnat L2:** 1992. **Coupe de France:** 1941, 1986, 1987 et 2013. **Coupe de la Ligue:** 2002, 2007 et 2009. **Trophée des champions:** 2008 et 2009. **Coupes d'Europe. C1:** 7 participations (50 m., 21 v., 16 n., 13 d.). **C2:** 2 participations (10 m., 6 v., 1 n., 3 d.). **C3:** 24 participations (132 m., 65 v., 23 n., 44 d.).

Historique

1937-1939: L2. **1945-1947:** L1. **1947-1949:** L2. **1949-1956:** L1. **1956-1959:** L2. **1959-60:** L1. **1960-1962:** L2. **1962-1991:** L1. **1991-92:** L2. **1992-2015:** L1.

Entraîneurs du passé

Bunyan (1945-1947), **Gérard** (1947-avril 1957), **Urtizberea** (avril-juin 1957), **Libar** (1957-1960), **Artigas** (1960-1967), **Bakrim** (1967-mars 1970), **Danzelle** (avril-juin 1970), **Gérard** (1970-1972), **Phélipon** (1972-février 1974), **Menaut** (février 1974-décembre 1976), **Montès** (décembre 1976-1978), **Carniglia** (1978-octobre 1979), **Goethals** (octobre 1979-1980, 1989-août 1990),

Dix dernières saisons

	2005-06	2006-07	2007-08	2008-09	2009-10	2010-11	2011-12	2012-13	2013-14	2014-15
L1	2e	6e	2e	1er	6e	7e	5e	7e	7e	6e
		Coupe de la Ligue		Champ. Coupe de la Ligue Trophée des champ.	Trophée des champ.			Coupe de France		
Pts	69	57	75	80	64	51	61	55	53	63
G.	18	16	22	24	19	12	16	13	13	17
N.	15	9	9	8	7	15	13	16	14	12
P.	5	13	7	6	12	11	9	9	11	9
p.	43	39	65	64	58	43	53	40	49	47
c.	25	35	38	34	40	42	41	34	43	44

BILAN EN L1

62 saisons, 2 288 matches, 994 victoires, 618 nuls, 676 défaites, 3 433 buts marqués, 2 750 buts encaissés.

994 C'est le nombre de victoires remportées par les Girondins au cours de leur histoire en Ligue 1. Seul l'OM a fait mieux (1 029).

Effectif

Poste	Numéro	Prénom Nom	Date de naissance	Nationalité	Taille	Poids	Au club depuis	Club précédent	Premier match en L1	Matches	Buts	Avertissements	Expulsions	Moyenne étoiles 2014-15	Sélections/buts	Titres champion	Coupe de France	Coupe de la Ligue
G	16	**Cédric CARRASSO**	30-12-81	FRA	1,87	87	2009	Toulouse	02-11-2002	308		12	2	5,56	1		2	
G	30	**Jérôme PRIOR**	08-08-95	FRA	1,84	88		Formé au club										
D	3	**Diego CONTENTO**	01-05-90	ALL	1,77	74	2014	Bayern Munich (ALL)	17-08-2014	25								
D	2	**Milan GAJIC**	28-01-96	SER	1,76	73	2015	OFK Belgrade (SER)										
D	36	**Frédéric GUILBERT**	24-12-94	FRA	1,78	70	2013	Caen	05-04-2015	3		1						
D	5	**Nicolas PALLOIS**	19-09-87	FRA	1,90	85	2014	Niort	07-08-2010	45		4	1	5				
D	25	**Théo PELLENARD**	04-03-94	FRA	1,82	71		Formé au club	15-12-2013	3		1						
D	29	**Maxime POUNDJÉ**	16-08-92	FRA	1,79	71	2012	Nîmes	11-08-2012	32	1	5	3					
D	6	**Lamine SANÉ**	22-03-87	SEN	1,92	77	2008	Lormont	13-12-2009	174	7	19	2		22		1	
D	21	**Cédric YAMBÉRÉ**	06-11-80	FRA	1,91	81	2013	Lormont	25-10-2014	11	1							
M	17	**André BIYOGO POKO**	01-01-93	GAB	1,73	72	2011	US Bitam (GAB)	13-12-2012	48	1	8	2		35/1		1	
M	11	**Clément CHANTÔME**	11-09-87	FRA	1,80	71	2015	Paris-SG	12-08-2006	208	7	38	1		1	2		1
M	24	**Wahbi KHAZRI**	08-02-91	TUN	1,82	76	2014	Bastia	11-08-2012	93	22	20		5,46	18/6			
M	19	**Nicolas MAURICE-BELAY**	19-04-85	FRA	1,82	80	2011	Sochaux	06-08-2005	296	13	22	1		E		1	
M	18	**Jaroslav PLASIL**	05-01-82	RTC	1,82	72	2014	Catania (ITA)	22-12-2001	300	16	34	2	5,48	94/6		1	1
M	8	**Grégory SERTIC**	05-08-89	FRA	1,83	76	2011	Lens	29-04-2009	142	5	19	1	5,25	E	1	1	
M	7	**Abdou TRAORÉ**	17-01-88	MAL	1,80	79	2011	Nice	28-09-2008	98	3	9	1		17/2	1		1
M	23	**Valentin VADA**	06-03-96	ARG	1,75	69		Formé au club										
A	33	**Enzo CRIVELLI**	06-02-95	FRA	1,84	82		Formé au club	31-08-2014	11	1	1						
A	14	**Cheikh Tidiane DIABATÉ**	25-04-88	MAL	1,94	88	2010	Nancy	07-11-2009	107	40	13	1		34/14		1	
A	20	**JUSSIÊ**	19-09-83	BRE	1,81	81	2013	Al-Wasl (EAU)	19-02-2005	252	45	26	1					
A	12	**Isaac KIESE THELIN**	24-06-92	SUE	1,89	83	2015	Malmö IF (SUE)	24-01-2015	15	1	2			11/7			
A	33	**Gaëtan LABORDE**	03-05-94	FRA	1,81	78	2015	Brest										
A	9	**Diego ROLAN**	24-03-93	URU	1,76	69	2013	Defensor Sporting (URU)	17-02-2013	61	17	3		5,34	11/2			
A	10	**Henri SAIVET**	26-10-90	SEN	1,75	73	2011	Angers	17-05-2008	116	15	3			10	1	1	
A	13	**Thomas TOURÉ**	27-12-93	FRA	1,75	75		Formé au club	04-05-2014	25	2	4						

Jacquet (1980-février 1989), **Couécou** (février-juin 1989), **Rohr** (août-septembre 1990, 1991-92, février-juin 1996), **Gili** (septembre 1990-91), **Courbis** (1992-1994, 1996-97), **Toni** (1994-mars 1995), **Guérit** (avril-juin 1995), **Muslin** (1995-janvier 1996), **Stephan** (juillet-décembre 1997), **Baup** (janvier 1998-octobre 2003), **Pavon** (octobre 2003-2005), **Ricardo** (2005-2007), **Blanc** (2007-2010), **Tigana** (2010-mai 2011), **Bédouet** (mai 2011), **Gillot** (2011-2014).

Couleurs

Records

Place: 1er (6 fois). **Attaque:** 88 buts (1950 et 1952). **Défense:** 25 buts (1990 et 1993). **Matches:** Giresse (519). **Buts:** Giresse (158). **Score à domicile:** 10-0 (Stade Français, 1965-66). **Score à l'extérieur:** 6-0 (Monaco, 2007-08).

Saison dernière

Championnat: 6e. **Meilleur buteur:** Rolan (15). **Affluence moyenne:** 23 460. **Coupe de France:** éliminé en seizièmes de finale par le Paris-SG (2-1). **Coupe de la Ligue:** éliminé en huitièmes de finale par Lille (1-1 a.p., 5 t.a.b. à 6).

Mouvements

ARRIVÉES: Gajic (OFK Belgrade, SER), **Laborde** (Brest, r.p.).
DÉPARTS: Badin (f.d.c.), **Blaise** (Cardiff, ANG), **Ro. Castro** (f.d.c.), **Djigla** (Niort), **Faubert** (f.d.c.), **Ilori** (Liverpool, ANG, r.p.), **Jug** (Sporting Portugal, POR, f.d.c.), **Kaabouni** (Red Star, p.), **Mariano** (FC Séville, ESP), **Planus** (f.d.c.), **Sala** (Nantes).

Entraîneur
Willy Sagnol

38 ans. **Né le** 18 mars 1977, à Saint-Étienne (Loire). International A (58 sélections). **Parcours de joueur:** Saint-Étienne (1990-1997), Monaco (1997-2000), Bayern Munich (2000-janvier 2009). **Bilan en L1:** 81 matches, 0 but (1995-2000). **Palmarès de joueur:** Coupe des Confédérations 2001 et 2003; Coupe intercontinentale des clubs 2001; Ligue des Champions 2001; Championnat de France 2000; Championnat d'Allemagne 2001, 2003, 2005, 2006 et 2008; Coupe d'Allemagne 2003, 2005, 2006 et 2008; Trophée des champions 1997. **Parcours d'entraîneur:** France (jeunes, 2011-2013; U20, juin 2013; Espoirs, 2013-14), Bordeaux (depuis juillet 2014). **Palmarès d'entraîneur:** néant. **Bilan en L1:** 38 matches (2014-15).

SYLVAIN THOMAS/L'ÉQUIPE

Caen

ANDY DELORT.

VINCENT MICHEL/L'ÉQUIPE

Stade

MICHEL-D'ORNANO
23, boulevard Georges-Pompidou, CE 85216, 14052 Caen Cedex 4.
Tél. : 08-92-70-01-48.
Capacité : 21 250 places.
Record : 20 972 spectateurs (Caen-Marseille, 4-12-2004).

Club

STADE MALHERBE DE CAEN
Date de fondation : 1913. **Statut :** SASP (société anonyme sportive professionnelle). **Siège :** 23, boulevard Georges-Pompidou, CE 85216, 14052 Caen Cedex 4. **Tél. :** 08-92-70-01-48. **Budget prévisionnel :** 26 M€. **Site Internet :** www.smcaen.fr **Twitter :** @SMCaen_officiel.

Dirigeants

Président du conseil de surveillance : François Maurey.
Président du directoire : Jean-François Fortin, 68 ans.
Directeur général : Xavier Gravelaine.
Directeur sportif : Alain Caveglia.

Staff technique

Entraîneur adjoint : Jean-Marie Huriez. **Entraîneur des gardiens :** Frédéric Petereyns. **Préparateur physique :** Jean-Marc Branger.

Palmarès

Championnat L2 : 1996 et 2010.
Coupe d'Europe. C3 : 1 participation (2 m., 1 v., 1 d.).

Historique

1934-1938 : L2. **1948-1962 :** CFA. **1962-63 :** DH. **1963-1965 :** CFA. **1965-66 :** DH. **1966-1970 :** CFA. **1970-1973 :** L2. **1973-1975 :** L3. **1975-1978 :** L2. **1978-1980 :** L3. **1980-81 :** L2. **1981-1984 :** L3. **1984-1988 :** L2. **1988-1995 :** L1. **1995-96 :** L2. **1996-97 :** L1. **1997-2004 :** L2. **2004-05 :** L1. **2005-2007 :** L2. **2007-2009 :** L1. **2009-10 :** L2. **2010-2012 :** L1. **2012-2014 :** L2. **2014-15 :** L1.

Entraîneurs du passé

Konya (1934-35), **Gast** (1935-36), **Cottenet** (1936-1938), **Gast** (1938-1944), **Mayer** (1944-1946), **Deruaz** (1946-47), **Carville** (1947-1949), **Vandooren** (1949-1952), **Prouff** (1952-53), **Proust** (1953-1955), **Grillon** (1955-1958), **Leperlier** (1958-59), **Requier** (1959-1961), **Éloy** (1961-62), **Mouchel** (1962-1964), **Vincent** (1964-1967), **Oliver** (1967-1972), **Lelong** (juillet-décembre 1972), **Lunel** (décembre 1972), **Rummelhardt** (décembre 1972-novembre 1973), **Mouilleron** (novembre 1973-1979), **Laurier** (1979-1983), **Mankowski** (1983-1988), **Nouzaret** (1988-décembre 1989), **Jeandupeux** (décembre 1989-1994), **Mankowski** (1994-1996), **David** (1996-97), **Calderon** (juillet-novembre 1997), **Théault** (novembre 1997-septembre 2000), **Desbouillons** (septembre 2000), **Gasset** (novembre-septembre 2000-2001), **Gauthier** (2001-02), **P. Rémy** (2002-mai 2005), **Dumas** (mai 2005-2012).

Dix dernières saisons

	2005-06	2006-07	2007-08	2008-09	2009-10	2010-11	2011-12	2012-13	2013-14	2014-15
Pts	66	71	51	37	69	46	38	63	64	46
G.	18	19	13	8	18	11	9	17	18	12
N.	12	14	12	13	15	13	11	12	10	10
P.	8	5	13	17	5	14	18	9	10	16
p.	56	65	48	42	52	46	39	48	65	54
c.	35	40	53	49	30	51	59	28	44	55

BILAN EN L1

14 saisons, 532 matches, 157 victoires, 151 nuls, 224 défaites, 579 buts marqués, 728 buts encaissés.

5 Vainqueur en 2002, 2003, 2006, 2007 et 2008 avec l'Olympique Lyonnais, Rémy Vercoutre est le joueur le plus titré du Championnat.

Effectif

Poste	Numéro	Prénom Nom	Date de naissance	Nationalité	Taille	Poids	Au club depuis	Club précédent	Premier match en L1	Matches	Buts	Avertissements	Expulsions	Moyenne étoiles 2014-15	Sélections/Buts	Titres champion	Coupe de France	Coupe de la Ligue
G	30	**Paul REULET**	14-01-94	FRA	1,81	68		Formé au club										
G	1	**Rémy VERCOUTRE**	26-06-80	FRA	1,85	78	2014	Lyon	13-02-1999	134		10	2	5,42		5		1
D	2	**Chaker ALHADHUR**	04-12-91	COM	1,72	65	2015	Nantes	22-09-2013	30		5	1		4			
D	12	**Dennis APPIAH**	09-06-92	FRA	1,79	68	2013	Monaco	09-08-2014	30		3		4,9				
D	13	**Syam BEN YOUSSEF**	31-03-89	TUN	1,89	82	2015	Astra Giurgiu (ROU)							18			
D	28	**Damien DA SILVA**	17-05-88	FRA	1,83	81	2014	Clermont	09-08-2014	35	1	5	1	5,29				
D	15	**Emmanuel IMOROU**	16-09-88	BEN	1,81	69	2014	Clermont	09-08-2014	30		3		4,86	7			
D	29	**Florian LE JONCOUR**	03-02-95	FRA	1,92	82	2015	Carquefou										
D	22	**Alexandre RAINEAU**	21-06-86	FRA	1,78	71	2008	Libourne-Saint-Seurin	27-10-2007	52		7						
D		**Cheikh TRAORÉ**	01-12-95	FRA	1,74	73		Formé au club										
D	5	**Alaeddine YAHIA**	26-09-81	TUN	1,87	81	2014	Lens	13-04-2002	160	7	24	3		25/1			
M	18	**Jordan ADEOTI**	12-03-89	BEN	1,83	77	2014	Laval	09-08-2014	28		5			9			
M	26	**Jonathan BEAULIEU**	11-03-93	FRA	1,80	65		Formé au club										
M	11	**Vincent BESSAT**	08-11-85	FRA	1,78	73	2015	Nantes	05-08-2007	75	3	4						
M	6	**Jonathan DELAPLACE**	20-03-86	FRA	1,67	60	2015	Lille	31-08-2013	39	3	3						
M	25	**Julien FÉRET**	05-07-82	FRA	1,87	76	2014	Rennes	09-08-2008	229	40	13		5,12				
M	17	**N'Golo KANTÉ**	29-03-91	FRA	1,69	68	2013	Boulogne-sur-Mer	09-08-2014	37	2	4	1	5,33				
M	19	**Jordan LEBORGNE**	29-09-95	FRA	1,73	64		Formé au club										
M	2	**Nicolas SEUBE**	11-08-79	FRA	1,80	72	2001	Toulouse	07-08-2004	179	6	35						
A	20	**Hervé BAZILE**	18-03-90	FRA	1,80	73	2014	Le Poiré-sur-Vie	09-08-2014	30	7	4						
A	9	**Andy DELORT**	09-10-91	FRA	1,82	82	2015	Tours	06-08-2011	23	1	4						
A	7	**Mathieu DUHAMEL**	12-07-84	FRA	1,83	75	2015	Évian-TG	09-08-2014	30	10	1		4,81				
A	14	**Jeff LOUIS**	08-08-92	HAI	1,71	75	2015	Standard de Liège (BEL)	17-08-2012	13		2			22/2			
A	10	**Lenny NANGIS**	24-03-94	FRA	1,72	73		Formé au club	17-09-2011	45	5	5	2	5				
A	8	**Jordan NKOLOLO**	09-11-92	FRA	1,83	71	2015	Clermont							1			
A	24	**Florian RASPENTINO**	06-06-89	FRA	1,79	73	2015	Dijon	19-08-2012	65	10	6						

Records

Place: 5e (1991-92). **Attaque:** 55 buts (1992-93). **Défense:** 36 buts (1990-91). **Matches:** Lebourgeois (200). **Buts:** Divert (40). **Score à domicile:** 5-0 (Bordeaux, 2007-08). **Score à l'extérieur:** 4-0 (Nice, 2010-11).

Saison dernière

Championnat: 13e. **Meilleur buteur:** Bazile (7). **Affluence moyenne:** 16991. **Coupe de France:** éliminé en trente-deuxièmes de finale par Dijon (L2) (2-3 a.p.). **Coupe de la Ligue:** éliminé en huitièmes de finale par Bastia (3-2 a.p.).

Couleurs

Mouvements

ARRIVÉES: Alhadhur (Nantes), **Ben Youssef** (Astra, ROU), **Bessat** (Nantes, f.d.c.), **Delaplace** (Lille), **Delort** (Wigan, ANG), **Duhamel** (Évian-TG, r.p.), **Le Joncour** (Concarneau, CFA), **Louis** (Standard de Liège, BEL), **Nkololo** (Clermont), **Raspentino** (Dijon, r.p.).
DÉPARTS: Benezet (Évian-TG, r.p.), **Calvé** (f.d.c.), **Koita** (Blackburn Rovers, ANG, f.d.c.), **Lemar** (Monaco), **R. Mandanda** (AC Ajaccio), **Musavu-King** (Grenade, ESP, f.d.c.), **Perquis** (Valenciennes), **Pierre** (Paris FC), **Privat** (La Gantoise, BEL, r.p.), **Saad** (Strasbourg, f.d.c.), **J. Saez** (f.d.c.), **Sala** (Bordeaux, r.p.)

Entraîneur
Patrice Garande

54 ans. **Né le** 27 novembre 1960, à Oullins (Rhône). International A (1 sélection). **Parcours de joueur (attaquant):** Saint-Étienne (1975-1979), CS Chesnois (1979-80), Orléans (1980-81), Auxerre (1981-1986), Nantes (1986-87), Saint-Étienne (1987-décembre 1989), Lens (janvier-juin 1990), Montpellier (1990-91), Le Havre (1991-92), Sochaux (1992-93), Bourges (1993-94), Orléans (1994-95). **Bilan en L1:** 315 matches, 97 buts (1977-93). **Palmarès de joueur:** Jeux Olympiques 1984; meilleur buteur de L1 1984 (21 buts). **Parcours d'entraîneur:** Caen (adjoint, 1995-1998), Cherbourg (conseiller technique, janvier-juin 1999; équipe A, 1999-2004), Caen (adjoint, 2005-2012; équipe A, depuis juin 2012). **Palmarès d'entraîneur:** néant. **Bilan en L1:** 38 matches (2014-15).

ALAIN MOUNIC

Guingamp

VINCENT MICHEL/L'ÉQUIPE

NICOLAS BENEZET.

Stade

DE ROUDOUROU
Rue du Manoir, 22200 Guingamp. **Capacité :** 18250 places. **Record:** 18208 spectateurs (Guingamp-Dijon, 24-5-2013).

Club

EN AVANT DE GUINGAMP
Date de fondation: 1912. **Statut:** SASP (société anonyme sportive professionnelle). **Siège:** 15, boulevard Clemenceau, 22200 Guingamp.
Tél.: 02-96-40-13-13. **Budget prévisionnel:** 25 M€. **Site Internet:** www.eaguingamp.com. **Twitter:** @EAG_Officiel.

Dirigeants

Président de la SASP: Bertrand Desplat, 44 ans. **Vice-président:** Frédéric Legrand. **Président de l'association:** Jean-Paul Briand.

Staff technique

Entraîneur adjoint: Éric Blahic. **Entraîneur des gardiens:** Ronald Thomas. **Préparateur physique:** Kevin Plantet.

Palmarès

Coupe de France: 2009 et 2014. **Coupe d'Europe. C3:** 3 participations (12 m., 4 v., 2 n., 6 d.).

Historique

1919-1929: District. **1929-1931:** DH. **1931-1949:** PH. **1949-1953:** DH. **1953-1957:** DRH. **1957-1964:** PH. **1964-1971:** DRH. **1971-1974:** DSR. **1974-1976:** DH. **1976-77:** L3. **1977-1993:** L2. **1993-94:** N. **1994-95:** L2. **1995-1998:** L1. **1998-2000:** L2. **2000-2004:** L1. **2004-2010:** L2. **2010-11:** N. **2011-2013:** L2. **2013-2015:** L1.

Entraîneurs du passé

Burlotte (1945), **Cléau** (1946-1948), **Deruaz** (1948-1953), **Grégoire** (1953-54), **Cahour** (1954-55), **Prouff** (1955-56), **Waptel** (1956-57), **Rolland** (1957-1960), **Schmitt** (1960-61), **Bourse** (1961-1966), **Potiron** (1966-1968), **Kerzhero** (1968-1972), **Salvi** (1972-1975), **Druda** (1975-1977), **Pérard** (1977-78), **Cédolin** (1978-1981), **Kéruzoré** (1981-1986), **Huck** (juillet-décembre 1986), **Le Quéré**

Dix dernières saisons

	2005-06	2006-07	2007-08	2008-09	2009-10	2010-11	2011-12	2012-13	2013-14	2014-15
Classement	L2 9e	L2 13e	L2 12e	L2 13e, Coupe de France	L2 18e	N 3e	L2 7e	L2 2e	L1 16e, Coupe de France	L1 10e
Pts	50	46	48	46	43	80	55	70	42	49
G.	12	11	11	10	9	23	15	50	11	15
N.	14	13	15	16	16	11	10	10	9	4
P.	12	14	12	12	13	6	13	8	18	19
p.	36	45	41	37	35	87	46	63	34	41
c.	32	44	37	35	40	36	43	38	42	55

BILAN EN L1

9 saisons, 330 matches, 108 victoires, 80 nuls, 142 défaites, 340 buts marqués, 417 buts encaissés.

7 En 2014-15, Guingamp est l'équipe qui a récolté le plus de rouges : sept, pour Kerbrat (2), Sambou Yatabaré, Diallo, Sankharé, Angoua et Samassa.

Effectif

Poste	Numéro	Prénom Nom	Date de naissance	Nationalité	Taille	Poids	Au club depuis	Club précédent	Premier match en L1	Matches	Buts	Avertissements	Expulsions	Moyenne étoiles 2013-14	Sélections/Buts	Titres champion	Coupe de France	Coupe de la Ligue
G	16	**Théo GUIVARCH**	16-05-92	FRA	1,95	81	2015	Lorient										
G	1	**Jonas Henrique LÖSSL**	01-02-89	DAN	1,95	89	2014	FC Midtjylland (DAN)	21-09-2014	30				5,37	E			
G	30	**Mamadou SAMASSA**	16-02-90	MAL	1,98	88		Formé au club	11-08-2013	131	21	11			11		1	
D	3	**Benjamin ANGOUA**	28-11-86	CIV	1,83	72	2014	Valenciennes	13-02-2010	127	3	25	2		17/1			
D	6	**Maxime BACA**	02-06-83	FRA	1,74	68	2014	Lorient	30-08-2008	152		11	1					
D	27	**Franck HÉRY**	26-04-93	FRA	1,85	77	2014	Vannes										
D	2	**Lars JACOBSEN**	20-09-79	DAN	1,81	70	2014	FC Copenhague (DAN)	09-08-2014	25	1	3		5	75/1			
D	29	**Christophe KERBRAT**	02-08-86	FRA	1,83	74	2011	Plabennec	11-08-2013	68		5	2	4,68			1	
D	25	**Reynald LEMAÎTRE**	28-06-83	FRA	1,75	70	2013	Nancy	07-08-2004	193	9	34	1					
D	7	**Dorian LÉVÊQUE**	22-11-89	FRA	1,80	74	2010	Boulogne-sur-Mer	27-02-2010	42	1	8					1	
D	4	**Baïssama SANKOH**	20-03-92	GUI	1,80	73		Formé au club	14-09-2013	20		1			10			
D	15	**Jérémy SORBON**	05-08-83	FRA	1,83	79	2013	Caen	16-04-2005	202	5	29	1	5,32			1	
M	10	**Nicolas BENEZET**	24-02-91	FRA	1,72	61	2015	Caen	10-08-2013	52	7	3						
M	31	**Ludovic BLAS**	15-04-86	FRA	1,80	64		Formé au club										
M	22	**Julien CARDY**	29-09-81	FRA	1,76	71	2014	Arles-Avignon	14-09-2003	74	1	22						
M	24	**Marcus COCO**	24-06-96	FRA	1,80	75		Formé au club	01-02-2015	3		2						
M	5	**Moustapha DIALLO**	14-05-86	SEN	1,90	75	2009	ASC Diaraf (SEN)	11-08-2013	62	3	16	3		4		1	
M	20	**Laurent DOS SANTOS**	21-03-93	FRA	1,77	70		Formé au club	23-11-2013	25		2						
M	26	**Thibault GIRESSE**	25-05-81	FRA	1,72	65	2009	Amiens	16-08-2003	104	7	4		5,19			1	
M	18	**Lionel MATHIS**	04-10-81	FRA	1,74	72	2008	Sochaux	13-01-2001	238	13	44	3	5,26	E		4	
M	13	**Younousse SANKHARÉ**	10-09-89	FRA	1,84	76	2013	Valenciennes	16-08-2008	144	8	37	2	4,54	E		1	
A	14	**Karim ACHAHBAR**	03-01-96	MAR	1,83	76		Formé au club	27-09-2014	1								
A	17	**Julien BÈGUE**	08-08-93	FRA	1,68	60	2015	Boulogne-sur-Mer		1								
A	9	**Mana DEMBELE**	29-11-88	MAL	1,84	82	2015	Nancy	25-01-2014	10		1			9			
A	12	**Nill DE PAUW**	06-11-90	BEL	1,82	79	2015	Lokeren (BEL)							E			
A	11	**Sloan PRIVAT**	24-07-89	FRA	1,87	88	2015	Caen	22-12-2007	116	26	6			E			
A	19	**Yannis SALIBUR**	24-01-91	FRA	1,77	76	2015	Clermont	10-01-2015	5								

(janvier 1987-mars 1988), **Rabier** (mars 1988-89), **Mombaerts** (1989-90), **De Martigny** (1990-janvier 1993), **Schmitt** (janvier-juin 1993), **Smerecki** (1993-février 1999), **G. Lacombe** (février 1999-2002), **Marchand** (2002-2004), **Pouliquen** (2004-05), **Ravera** (2005-06), **Remy** (2006-octobre 2007), **V. Zvunka** (octobre 2007-2010).

Couleurs

Records

Place : 7e (2003). **Attaque :** 59 buts (2003). **Défense :** 33 buts (1996). **Matches :** C. Michel (227). **Buts :** Carnot (29). **Score à domicile :** Sochaux, 5-1 (2013-14). **Score à l'extérieur :** Nantes, 4-0 (2002-03).

Saison dernière

Championnat : 10e. **Meilleur buteur :** Beauvue (17). **Affluence moyenne :** 14 848. **Coupe de France :** éliminé en demi-finales par Auxerre (L2) (1-0). **Coupe de la Ligue :** éliminé en quarts de finale par Monaco (2-0). **Coupe d'Europe :** éliminé en seizièmes de finale de la Ligue Europa par le Dynamo Kiev (2-1, 1-3).

Mouvements

ARRIVÉES : Benezet (Évian-TG), **M. Dembélé** (Nancy, r.p.), **De Pauw** (Lokeren, BEL), **Guivarch** (Lorient), **Privat** (La Gantoise, BEL, p.). **DÉPARTS : Alioui** (Laval, p.), **Beauvue** (Lyon), **Mandanne** (Al-Fujairah, EAU, f.d.c.), **Marveaux** (Newcastle, ANG, r.p.), **Pied** (Nice, r.p.), **Sankoh** (Brest, p.), Schwartz (Bröndby, DAN, p.) **Yatabaré** (Olympiakos, GRE, r.p.).

Entraîneur

Jocelyn Gourvennec

43 ans. **Né le** 22 mars 1972, à Brest (Finistère). International Espoirs et A' (5 sélections). **Parcours de joueur (milieu) :** Lorient (1987-1991), Rennes (1991-1995), Nantes (1995-1998), Marseille (1998-99), Montpellier (août-décembre 1999), Rennes (janvier 2000-2002), Bastia (2002-2004), Angers (2004-05), Clermont (2005-06), Rezé (2006-2008). **Palmarès de joueur :** néant. **Bilan en L1 :** 272 matches, 44 buts (1991-2004). **Parcours d'entraîneur :** La Roche-sur-Yon (2008-2010), Guingamp (depuis mai 2010). **Palmarès d'entraîneur :** Coupe de France 2014. **Bilan en L1 :** 76 matches (2013-2015).

ALEX MARTIN/L'ÉQUIPE

Lille

JUNIOR TALLO.

JEAN LOUIS FEL

Stade

PIERRE-MAUROY
261, boulevard de Tournai, 59650 Villeneuve-d'Ascq. **Capacité:** 50 157 places. **Record:** 49 626 spectateurs (France-Jamaïque, 8-6-2014).

Club

LILLE OLYMPIQUE SPORTING CLUB LILLE MÉTROPOLE
Date de fondation: 23 septembre 1944. **Statut:** SASP (société anonyme sportive professionnelle). **Siège:** Domaine de Luchin, Grand-Rue, BP 79, 59780 Camphin-en-Pévèle. **Tél.:** 08-92-68-56-72. **Budget prévisionnel:** 75 M€. **Site Internet:** www.losc.fr. **Twitter:** @losclive.

Dirigeants

Président: Michel Seydoux, 67 ans. **Conseiller du président:** Jean-Michel Vandamme. **Directeurs généraux adjoints:** Reynald Berghe et Didier de Climmer.

Staff technique

Entraîneurs adjoints: Patrice Beaumelle, Patrick Collot et Jean-Pierre Mottet (gardiens). **Préparateurs physiques:** Grégory Dupont et Barthélémy Delecroix (adjoint).

Palmarès

Championnat L1: 1946, 1954 et 2011. **Championnat L2:** 1964, 1974, 1978 et 2000. **Coupe de France:** 1946, 1947, 1948, 1953, 1955 et 2011. **Coupe d'Europe. C1:** 6 participations (42 m., 11 v., 13 n., 18 d.). **C3:** 6 participations (48 m., 21 v., 16 n., 11 d.).

Historique

1945-1956: L1. **1956-57:** L2. **1957-1959:** L1. **1959-1964:** L2. **1964-1968:** L1. **1968-69:** L2. **1969-70:** CFA. **1970-71:** L2. **1971-72:** L1. **1972-1974:** L2. **1974-1977:** L1. **1977-78:** L2. **1978-1997:** L1. **1997-2000:** L2. **2000-2015:** L1.

Entraîneurs du passé

Berry (1944-1946), **Cheuva** (1946-1959), **J. Vandooren** (1959-1961), **J. Baratte** (1961-octobre 1962), **Poitevin** (octobre 1962-63), **Bigot** (1963-mars 1966), **Van Gool** (mars-mai 1966), **Langrand** (mai 1966-avril 1969), **Vanhecke** (mai-juin 1969), **Gardien** (1970-septembre 1973), **Schmidt** (septembre 1973), **Peyroche** (septembre 1973-novembre 1976), **Samoy** (novembre 1976-77), **Arribas** (1977-1982), **Dos Santos** (1982-1984), **Heylens** (1984-1989), **Santini** (1989-1992), **Metsu** (1992-février 1993), **Kasperczak** (février-juin 1993), **Mankowski** (1993-94), **J. Fernandez** (1994-août 1995), **Cavalli** (août 1995-mars 1997), **Gauthier** (avril-juin 1997), **Froger** (1997-septembre 1998), **Halilhodzic** (septembre 1998-2002), **Puel** (2002-2008), **Garcia** (2008-2013).

Dix dernières saisons

	2005-06	2006-07	2007-08	2008-09	2009-10	2010-11	2011-12	2012-13	2013-14	2014-15
L1	3e	10e	7e	5e	4e	1er Champ. Coupe de France	3e	6e	3e	8e
Pts	62	50	57	64	70	76	74	62	71	56
G.	16	13	13	17	21	21	21	16	20	16
N.	14	11	18	13	7	13	11	14	11	8
P.	8	14	7	8	10	4	6	8	7	14
p.	56	45	45	51	72	68	72	59	46	43
c.	31	43	32	39	40	36	39	40	26	42

BILAN EN L1

55 saisons, 2 034 matches, 766 victoires, 559 nuls, 709 défaites, 2 865 buts marqués, 2 589 buts encaissés.

100 Le nombre de sélections A, avec le Nigeria, de Vincent Enyeama, le joueur le plus capé du Championnat.

Effectif

Poste	Numéro	Prénom Nom	Date de naissance	Nationalité	Taille	Poids	Au club depuis	Club précédent	Premier match en L1	Matches	Buts	Avertissements	Expulsions	Moyenne étoiles 2014-15	Sélections/buts	Titres champion	Coupe de France	Coupe de la Ligue
G	30	**Jean BUTEZ**	08-06-95	FRA	1,88	75		Formé au club										
G	16	**Steeve ELANA**	11-07-80	FRA	1,87	85	2012	Brest	07-08-2004	108		2						
G	1	**Vincent ENYEAMA**	29-08-82	NGA	1,82	87	2013	Maccabi Tel-Aviv (ISR)	10-08-2013	76		3		5,13	101			
D	25	**Marko BASA**	29-12-82	MNE	1,90	86	2011	Lokomotiv Moscou (RUS)	31-07-2005	213	16	22	1	5,07	29/2			
D	18	**Franck BÉRIA**	23-05-83	FRA	1,77	76	2007	Metz	06-03-2002	275	3	52	3		E	1	1	
D	2	**Sébastien CORCHIA**	01-10-90	FRA	1,76	64	2014	Sochaux	14-02-2009	173	7	23	3	4,67	E			
D	3	**Renato CIVELLI**	14-10-83	ARG	1,93	89	2015	Bursaspor (TUR)	19-02-2006	162	19	38	5					
D	33	**Youssouf KONÉ**	05-07-95	MAL	1,74	71	2014	AS Bakaridjan (MAL)	02-03-2014	2					?			
D	28	**Benjamin PAVARD**	28-03-96	FRA	1,82	65		Formé au club	31-01-2015	8		2						
D	15	**Djibril SIDIBÉ**	29-07-92	FRA	1,82	71	2012	Troyes	25-08-2012	59	3	12	1	4,63	E			
D	23	**Adama SOUMAORO**	18-06-92	MAL	1,86	93		Formé au club	02-02-2014	5			1					
M	6	**Ibrahim AMADOU**	06-04-93	FRA	1,83	81	2015	Nancy										
M	35	**Alexis ARAUJO**	07-11-96	FRA	1,59	53		Formé au club										
M	4	**Florent BALMONT**	02-02-80	FRA	1,68	72	2008	Nice	26-10-2002	410	12	88	4	5,13		3		
M	9	**Éric BAUTHÉAC**	24-08-87	FRA	1,68	65	2015	Nice	07-08-2011	131	24	25		5,33				
M	7	**Sofiane BOUFAL**	17-09-93	MAR	1,70	60	2015	Angers	17-01-2015	14	3	1						
M	10	**Marvin MARTIN**	10-01-88	FRA	1,71	68	2012	Sochaux	30-08-2008	191	8	34	1		15/2			
M	24	**Rio MAVUBA**	08-03-84	FRA	1,72	74	2008	Villarreal (ESP)	10-01-2004	373	6	41		4,9	13	1	1	1
M	17	**Soualiho MEÏTÉ**	17-03-94	FRA	1,87	80	2013	Auxerre	20-11-2011	29		2						
M	8	**Mounir OBBADI**	04-04-83	MAR	1,72	65	2015	Hellas Vérone (ITA)	11-08-2012	50	5	8			12			
A	27	**Baptiste GUILLAUME**	16-06-95	FRA	1,89	77	2015	Lens	09-08-2014	27	2	1						
A	11	**Michael FREY**	19-07-94	SUI	1,88	86	2014	Young Boys Berne (SUI)	14-09-2014	15	2	2						
A	28	**Gadji Celi Carmel JUNIOR TALLO**	21-12-92	CIV	1,87	77	2015	Bastia	14-09-2013	39	12	7			8			
A	12	**Sehrou GUIRASSY**	12-03-96	FRA	1,80	75	2015	Laval										
A	20	**Ryan MENDES**	08-01-90	CPV	1,75	73	2012	Le Havre	13-05-2009	45	7	1			18/4			
A	21	**Ronny RODELIN**	18-11-89	FRA	1,92	82	2011	Mouscron-Péruwelz (BEL)	07-02-2009	83	5							
A	22	**John Jaïro RUIZ**	10-01-94	CRI	1,75	66	2015	Ostende (BEL)	10-08-2013	8					4/1			

Records

Place: 1er (3 fois). **Attaque:** 102 buts (1949). **Défense:** 22 buts (1954). **Matches:** Strappe (275). **Buts:** Baratte (167). **Score à domicile:** 10-1 (Béziers, 1957-58). **Score à l'extérieur:** 6-0 (Strasbourg, 1949).

Saison dernière

Championnat: 8e. **Meilleur buteur:** Roux (9). **Affluence moyenne:** 36 552. **Coupe de France:** éliminé en trente-deuxièmes de finale par Bastia (2-0). **Coupe de la Ligue:** éliminé en demi-finales par le Paris-SG (0-1). **Coupe d'Europe:** éliminé en barrages de la Ligue des champions par le FC Porto (0-1, 0-2), puis en phase de poules de la Ligue Europa, quatrième du groupe H derrière Everton, le VfL Wolfsburg et le FK Krasnodar.

Couleurs

Mouvements

ARRIVÉES: Amadou (Nancy), **Bauthéac** (Nice), **Civelli** (Bursaspor, TUR, f.d.c.), **Guillaume** (Lens), **Guirassy** (Laval), **Jeanvier** (Mouscron, BEL, r.p.), **Obbadi** (Monaco, libre), **Renard** (entr.), **Rodelin** (Mouscron, BEL, r.p.), **Tallo** (AS Roma, ITA).
DÉPARTS: Delaplace (Caen), **Abd. Diaby** (Cercle de Bruges, BEL), **I. Gueye** (Aston Villa, ANG), **Kjaer** (Fenerbahçe, TUR), **Koubemba** (Brest, p.), **M. Lopes** (Manchester City, ANG, r.p.), **Origi** (Liverpool, ANG, r.p.), **Peyre** (Mouscron, BEL), **Roux** (Saint-Étienne), **Rozehnal** (Ostende, BEL, f.d.c.), **M. Tall** (Sion, SUI), **Ad. Traoré** (Monaco).

BERNARD PAPON

Entraîneur
Hervé Renard

46 ans. **Né le** 30 septembre 1968, à Aix-les-Bains (Savoie). **Parcours de joueur (défenseur):** Cannes (1983-1991), Vallauris (1991-1997), Draguignan (1997-98). **Palmarès de joueur:** néant. **Bilan en Ligue 1:** 1 match (1989). **Parcours d'entraîneur:** Draguignan (1998-2001), Shanghai COSCO Huili (CHN, adjoint, 2002-03), Cambridge (ANG, juillet-décembre 2004), Cherbourg (2005-2007), Ghana (adjoint, 2007-08), Zambie (mai 2008-avril 2010), Angola (avril-octobre 2010), USM Alger (janvier-octobre 2011), Zambie (octobre 2011-octobre 2013), Sochaux (octobre 2013-2014), Côte d'Ivoire (2014- 15), Lille (depuis juillet 2015). **Palmarès d'entraîneur:** Coupe d'Afrique des nations 2012 et 2015. **Bilan en L1:** 29 matches (2013-14).

Lorient

WALID MESLOUB.

FRED LANCELOT/L'ÉQUIPE

Stade

DU MOUSTOIR (YVES-ALLAINMAT)
BP 404, rue Jean-Le Coutaller, 56323 Lorient Cedex. **Capacité:** 18 110 places. **Record:** 17 395 (Lorient-Marseille, 27-4-2013).

Club

FC LORIENT BRETAGNE SUD
Date de fondation: 1926. **Statut:** SASP (société anonyme sportive professionnelle). **Siège:** Espace FCL Kerlir-CS 56271 Ploemeur cedex **Tél.:** 02-97-35-15-00. **Budget prévisionnel:** 30 M€. **Site Internet:** www.fclweb.fr. **Twitter:** @FCLorientOff.

Dirigeants

Président: Loïc Féry, 41 ans. **Vice-président:** Alex Hayes.

Staff technique

Entraîneurs adjoints: Éric Garcin et Franck Haise. **Entraîneur des gardiens:** Patrick L'Hostis. **Préparateur physique:** Florian Simon.

Palmarès

Championnat National: 1995. **Coupe de France:** 2002. **Coupe d'Europe. C3:** 1 participation (2 m., 1 v., 1 d.).

Historique

1967-1977: L2. **1977-78:** L3. **1978-79:** L4. **1979-1981:** DH. **1981-82:** DSR. **1982-83:** DH. **1983-84:** L4. **1984-85:** L3. **1985-86:** L2. **1986-87:** L3. **1987-88:** L2. **1988-89:** L3. **1989-90:** L2. **1990-1992:** L3. **1992-93:** L2. **1993-1995:** N. **1995-1998:** L2. **1998-99:** L1. **1999-2001:** L2. **2001-02:** L1. **2002-2006:** L2. **2006-2015:** L1.

Entraîneurs du passé

Snella (1945-1948), **Lisieiro** (1948-1951), **Hennequin** (1951-52), **Girot** (1952-1959), **Cuissard** (1959-60, 1967-janvier 1969), **Philipot** (1960-61), **Carpentier** (1961-1967), **Boutet** (janvier-juin 1969), **Rummelhardt** (1969-1971), **Mori** (1971-72), **J. Vincent** (1972-1976), **Hon** (1976-1978), **Le Bellec** (1978-79), **Goueffic** (1979-1981), **Lagadec** (1981-82), **Gourcuff** (1982-1986, 1991-2001), **Le Calloch**

Dix dernières saisons

	2005-06	2006-07	2007-08	2008-09	2009-10	2010-11	2011-12	2012-13	2013-14	2014-15
Division	L2	L1	L1	L1	L1	L1	L1	L1	L1	L1
Classement	3e	14e	10e	10e	7e	11e	17e	8e	8e	16e
Pts	66	49	52	45	58	49	39	53	49	43
G.	18	12	12	10	16	12	9	14	13	12
N.	12	13	16	15	10	13	12	11	10	7
P.	8	13	10	13	12	13	17	13	15	19
p.	49	33	32	47	54	46	35	57	48	44
c.	26	40	35	47	42	48	49	58	53	50

BILAN EN L1

11 saisons, 410 matches, 125 victoires, 128 nuls, 157 défaites, 472 buts marqués, 535 buts encaissés.

5 Jamais en Ligue 1 le FCL n'avait inscrit autant de buts à l'extérieur que ce 24 avril 2015 au Vélodrome et la victoire 5-3 sur l'OM.

Effectif

Poste	Numéro	Prénom Nom	Date de naissance	Nationalité	Taille	Poids	Au club depuis	Club précédent	Premier match en L1	Matches	Buts	Avertissements	Expulsions	Moyenne étoiles 2014-15	Sélections/buts	Titres champion	Coupe de France	Coupe de la Ligue
G	30	**Florent CHAIGNEAU**	21-03-81	FRA	1,97	94	2011	Le Poiré-sur-Vue	14-02-2004	21					E			
G	40	**Benjamin LECOMTE**	26-04-91	FRA	1,86	78	2014	Dijon	23-10-2010	51		3		5,55				
G	16	**Ibrahima SY**	13-08-95	SEN	1,89	86	2014	Marseille										
D	6	**François BELLUGOU**	25-04-87	FRA	1,86	70	2014	Nancy	24-09-2014	20	2	4						
D	25	**Lamine GASSAMA**	20-10-89	SEN	1,81	74	2012	Lyon	29-10-2008	96	1	21	1	5	13			
D	14	**Raphaël GUERREIRO**	22-12-93	POR	1,70	63	2013	Caen	10-08-2013	68	7	2		5,12	2/1			
D	33	**Amadou KARAMOKO**	17-05-95	FRA	1,87	77		Formé au club										
D	2	**Lamine KONÉ**	01-02-89	CIV	1,89	84	2010	Châteauroux	14-08-2010	108	7	19	1	5,03	1			
D	24	**Wesley LAUTOA**	25-08-87	FRA	1,84	87	2012	Sedan	11-02-2012	92	3	17		5,27				
D	4	**Vincent LE GOFF**	15-10-89	FRA	1,77	67	2014	Istres	13-09-2014	28	1	2		5				
D	3	**Pape Abdou PAYE**	31-05-90	FRA	1,68	65	2015	Dijon										
D	26	**Yoann WACHTER**	07-04-92	FRA	1,77	65		Formé au club	10-08-2014	8								
M	13	**Raffidine ABDULLAH**	15-01-94	FRA	1,79	75	2013	Marseille	12-08-2012	48		8						
M	28	**Maxime BARTHELMÉ**	08-09-88	FRA	1,76	73	2011	Paris FC	04-10-2009	77	3	2	1					
M	20	**Denis BOUANGA**	11-11-94	FRA	1,75	70		Formé au club										
M	8	**Yann JOUFFRE**	23-07-84	FRA	1,76	65	2008	Guingamp	02-08-2003	181	16	19						
M	17	**Walid MESLOUB**	04-09-85	ALG	1,80	69	2014	Le Havre	10-08-2014	32		1		5,17	1			
M	5	**Mehdi MOSTEFA**	30-08-83	ALG	1,81	82	2014	AC Ajaccio	06-08-2011	124	8	24	1		25/1			
M	15	**Rémi MULUMBA**	02-11-92	FRA	1,78	70	2015	Auxerre	29-01-2011	11					10/1			
M	7	**Didier NDONG**	17-06-94	GAB	1,79	75	2015	CS Sfaxien (TUN)	07-02-2015	12		4	1		13			
M	19	**Romain PHILIPPOTEAUX**	02-03-88	FRA	1,70	67	2015	Dijon	07-02-2015	15	2							
M	27	**Enzo REALE**	07-10-91	FRA	1,75	69	2015	Arles-Avignon	11-05-2011	23	1	4						
M	21	**Alain TRAORÉ**	31-12-88	BUF	1,76	66	2015	Monaco	05-08-2006	95	22	13	1		35/18			
A	33	**Moryke FOFANA**	23-11-91	CIV	1,76	70	2015	Lillestrøm (NOR)										
A	11	**Marvin GAKPA**	01-11-93	FRA	1,82	66	2012	Valenciennes	10-01-2015	2								
A	22	**Benjamin JEANNOT**	22-01-92	FRA	1,83	76	2014	Nancy	12-02-2011	46	7	1		5,08	E			
A	31	**Valentin LAVIGNE**	04-06-94	FRA	1,71	72		Formé au club	10-08-2014	15	3	1						

(1986-mars 1988), **Thiboult** (mars 1988-1990), **Le Pollotec** (1990-91), **Marcos** (2001-décembre 2001), **Pouliquen** (janvier 2002-03), **Gourcuff** (2003-2014).

Records

Place: 7e (2010). **Attaque:** 57 (2013). **Défense:** 35 (2008). **Matches:** Audard (228). **Buts:** Gameiro (50). **Score à domicile:** 5-0 (Boulogne-sur-Mer, 2009-10). **Scores à l'extérieur:** 4-0 (Évian-TG, 2013-14).

Couleurs

Saison dernière

Championnat: 16e. **Meilleur buteur:** J. Ayew (12). **Affluence moyenne:** 13 648. **Coupe de France:** éliminé en trente-deuxièmes de finale par Avranches (N) (1-0). **Coupe de la Ligue:** éliminé en huitièmes de finale par Saint-Étienne (0-1).

Mouvements

ARRIVÉES: M. Fofana (Lillestrøm, NOR), **Paye** (Dijon, f.d.c.), **Reale** (Arles-Avignon, CFA, r.p.), **Al. Traoré** (Monaco, r.p.).
DÉPARTS: Audard (f.d.c.), **Autret** (Lens), **J. Ayew** (Aston Villa, ANG), **Bruno** (Évian, r.p.), **Coutadeur** (f.d.c.), **Derrien** (Avranches, N, p.), **S. Diallo** (Rennes, r.p.), **Guivarch** (Guingamp), **Lavenant** (Sedan, N, p.), **Pedrinho** (Rio Ave, POR, f.d.c.), **Quercia** (f.d.c.), **F. Robert** (f.d.c.), **C. Touré** (f.d.c.).

Entraîneur
Sylvain Ripoll

43 ans. **Né le** 15 août 1971, à Rennes (Ille-et-Vilaine). **Parcours de joueur (défenseur):** Rennes (1990-1994), Le Mans (1994-95), Lorient (1995-2003). **Bilan en L1:** 54 matches (1990-1999). **Palmarès de joueur:** néant. **Parcours d'entraîneur:** Lorient (adjoint, 2003-2014). **Palmarès d'entraîneur:** néant. **Bilan en L1:** 38 matches (2014-15).

VINCENT MICHEL/L'ÉQUIPE

Lyon

ALEX MARTIN/L'ÉQUIPE

CLAUDIO BEAUVUE.

Stade

DE GERLAND
Avenue Jean-Jaurès, 69007 Lyon. **Capacité:** 41 044 places. **Record:** 48 552 spectateurs (Lyon-Saint-Étienne, 9-9-1980).

Club

OLYMPIQUE LYONNAIS
Date de fondation: 3 août 1950. **Statut:** SASP (société anonyme sportive professionnelle). **Siège:** 350, avenue Jean-Jaurès, 69007 Lyon. **Tél.:** 04-26-29-67-00. **Budget prévisionnel:** 117 M€. **Site Internet:** www.olweb.fr. **Twitter:** @OL_officiel.

Dirigeants

Président: Jean-Michel Aulas, 66 ans. **Conseiller du président:** Bernard Lacombe. **Directeur général business et finance:** Thierry Sauvage. **Président de l'association:** Jacques Matagrin.

Staff technique

Entraîneurs adjoints: Gérald Baticle, Bruno Génésio et Michel Audrain. **Entraîneur des gardiens:** Joël Bats. **Préparateurs physiques:** Antonin Da Fonseca et Dimitri Farbos.

Palmarès

Championnat L1: 2002, 2003, 2004, 2005, 2006, 2007 et 2008. **Championnat L2:** 1951, 1954 et 1989. **Coupe de France:** 1964, 1967, 1973, 2008 et 2012. **Coupe de la Ligue:** 2001. **Trophée des champions:** 2002, 2003, 2004, 2005, 2006, 2007 et 2012. **Coupes d'Europe. C1:** 13 participations (114 m., 55 v., 26 n., 33 d.). **C2:** 4 participations (22 m., 9 v., 5 n., 8 d.). **C3:** 16 participations (74 m., 39 v., 12 n., 23 d.).

Historique

1945-46: L1. **1946-1951:** L2. **1951-52:** L1. **1952-1954:** L2. **1954-1983:** L1. **1983-1989:** L2. **1989-2015:** L1.

Entraîneurs du passé

Heisserer (1950-décembre 1954), **Darui** (décembre 1954-1955), **Troupel** (1955-1959), **Robert** (1959-1961), **M. Fernandez** (1961-62), **Jasseron** (1962-1966), **Hon** (1966-1968), **Mignot** (1968-février 1976), **Jacquet** (février 1976-1980), **Destrumelle** (1980-novembre 1981), **Kovacevic** (novembre 1981-février 1983), **Herbin** (février 1983-1985), **Nouzaret** (1985-octobre 1987),

Dix dernières saisons

L1	2005-06	2006-07	2007-08	2008-09	2009-10	2010-11	2011-12	2012-13	2013-14	2014-15
Classement	1er	1er	1er	3e	2e	3e	4e	3e	5e	2e
Titres	Champ. Trophée des champ.	Champ. Trophée des champ.	Champ. Coupe de France Trophée des champ.				Coupe de France	Trophée des champ.		
Pts	84	81	79	71	72	64	64	67	61	75
G.	25	24	24	20	20	17	19	19	17	22
N.	9	9	7	11	12	13	7	10	10	9
P.	4	5	7	7	6	8	12	9	11	7
p.	73	64	74	52	64	61	64	61	56	72
c.	31	27	37	29	38	40	51	38	44	33

BILAN EN L1

56 saisons, 2072 matches, 868 victoires, 530 nuls, 674 défaites, 3004 buts marqués, 2684 buts encaissés.

15 Le nombre de fois où l'OL a terminé sur le podium lors des 17 dernières saisons : sept fois champion, trois fois deuxième et cinq fois troisième.

Effectif

Poste	Numéro	Prénom Nom	Date de naissance	Nationalité	Taille	Poids	Au club depuis	Club précédent	Premier match en L1	Matches	Buts	Avertissements	Expulsions	Moyenne étoiles 2014-15	Sélections/buts	Titres champion	Coupe de France	Coupe de la Ligue
G	30	**Mathieu GORGELIN**	05-08-90	FRA	1,87	83	2012	Red Star	02-11-2013	2					E			
G	1	**Anthony LOPES**	01-10-90	POR	1,84	81		Formé au club	28-04-2013	75		3		5,89	1			
D	3	**Henri BEDIMO**	04-06-84	CAM	1,80	77	2013	Montpellier	07-08-2004	204	3	30		5,08	43	1		
D	5	**Milan BISEVAC**	31-08-83	SER	1,85	85	2012	Paris-SG	03-02-2007	224	6	41	2		19			
D	13	**Christophe JALLET**	31-10-83	FRA	1,78	65	2014	Paris-SG	05-08-2006	272	11	28	2	5,34	8/1	2	1	
D	4	**Bakary KONÉ**	27-04-88	BUF	1,88	80	2011	Guingamp	13-08-2011	83	6	16			28		2	
D	15	**Jérémy MOREL**	02-04-84	FRA	1,72	71	2011	Marseille	05-08-2006	262	9	34	3	4,97				
D	22	**Lindsay ROSE**	08-02-92	FRA	1,84	80	2014	Valenciennes	19-01-2013	39	1	8	1		E			
D	23	**Samuel UMTITI**	14-11-93	FRA	1,81	75		Formé au club	14-01-2012	101	2	15	1	5,21	E			
D	2	**Mehdi ZEFFANE**	19-05-92	ALG	1,74	63		Formé au club	28-09-2013	12		1			2			
M	12	**Jordan FERRI**	12-03-92	FRA	1,72	70		Formé au club	12-12-2012	71	4	12	1	5,43	E			
M	6	**Gueïda FOFANA**	16-05-91	FRA	1,82	74	2011	Le Havre	18-09-2011	72	4	11			E			
M	11	**Rachid GHEZZAL**	09-05-92	ALG	1,82	65		Formé au club	21-10-2012	32	1	2			1			
M	21	**Maxime GONALONS**	10-03-89	FRA	1,87	76		Formé au club	12-09-2009	179	6	37	3	5,66	7		1	
M	7	**Clément GRENIER**	07-01-91	FRA	1,86	72		Formé au club	26-09-2009	93	12	15	1		5		1	
M	17	**Steed MALBRANQUE**	06-01-80	FRA	1,71	75	2012	Saint-Étienne	21-02-1998	160	10	13			E			
M	28	**Arnold MVUEMBA**	28-01-85	FRA	1,72	67	2012	Lorient	17-01-2004	195	12	10			E			
M	24	**Corentin TOLISSO**	03-08-94	FRA	1,81	78		Formé au club	10-08-2013	52	8	3		5,38	E			
A	9	**Claudio BEAUVUE**	16-04-88	FRA	1,75	66	2015	Guingamp	02-02-2013	87	23	3	1	5,38				
A	25	**Yacine BENZIA**	08-09-94	FRA	1,79	71		Formé au club	20-05-2012	38	4	4			E			
A	27	**Maxwell CORNET**	27-09-96	FRA/CIV	1,79	69	2014	Metz	25-01-2015	4					2			
A	18	**Nabil FEKIR**	18-07-93	FRA	1,73	72	2011	Saint-Priest	31-08-2013	45	14	9		5,85	4/1			
A	32	**Zakarie LABIDI**	08-02-95	FRA	1,78	71		Formé au club										
A	10	**Alexandre LACAZETTE**	28-05-91	FRA	1,75	73		Formé au club	05-05-2010	139	51	19	2	5,94	6/1		1	
A	20	**Clinton N'JIE**	15-08-93	CAM	1,75	68	2011	Brass. du Cameroun (CAM)	18-11-2012	37	7	1			9/4			

Papas (octobre 1987-mars 1988), **Leborgne** (mars-juin 1988), **Domenech** (1988-1993), **Tigana** (1993-1995), **Stephan** (1995-octobre 1996), **B. Lacombe** (octobre 1996-2000), **Santini** (2000-2002), **Le Guen** (2002-2005), **Houllier** (2005-2007), **Perrin** (2007-08), **Puel** (2008-2011), **Garde** (2011-2014).

Records

Place : 1er (7 fois). **Attaque :** 74 buts (2008). **Défense :** 22 buts (2005). **Matches :** Chiesa (477). **Buts :** Di Nallo (182). **Score à domicile :** 8-0 (Angers, 1967-68 ; Marseille, 1996-97). **Scores à l'extérieur :** 5-1 (Red Star, 1969-70 ; Metz, 2007-08) ; 4-0 (Reims, 1961-62 ; RC Paris, 1961-62 ; Strasbourg, 2002-03 et 2005-06 ; Metz, 2005-06 ; Sochaux, 2005-06 et 2009-10 ; Lens, 2006-07 ; Bordeaux 2012-13).

Couleurs

Saison dernière

Championnat : 2e. **Meilleur buteur :** Lacazette (27). **Affluence moyenne :** 34949. **Coupe de France :** éliminé en seizièmes de finale par Nantes (3-2). **Coupe de la Ligue :** éliminé en huitièmes de finale par Monaco (1-1 a.p., 4 t.a.b. à 5). **Coupe d'Europe :** éliminé en barrages de la Ligue Europa par Astra Giurgiu (1-2, 1-0).

Mouvements

ARRIVÉES : Beauvue (Guingamp), **Morel** (Marseille, f.d.c.).
DÉPARTS : Bahlouli (Monaco), **Dabo** (f.d.c.), **Frick** (Bienne, SUI), **Gourcuff** (f.d.c.), **Nganioni** (Utrecht, HOL, p.), **Yattara** (Standard de Liège, BEL).

LAURENT ARGUEYROLLES/L'ÉQUIPE

Entraîneur
Hubert Fournier

47 ans. **Né le** 3 septembre 1967, à Riom (Puy-de-Dôme). **Parcours de joueur (défenseur) :** INF Vichy (1986-87), Maubeuge (1987-1989), Caen (1989-1993), Guingamp (1993-1995), Borussia Mönchengladbach (ALL, 1996-97), Lyon (1998-2000), Guingamp (2000-2002) et Rouen (2002-2004). **Palmarès de joueur :** néant. **Bilan en L1 :** 254 matches, 4 buts (1989-2002). **Parcours d'entraîneur :** Boulogne-sur-Mer (adjoint, 2004-2006), Gueugnon (entraîneur, juillet-décembre 2008 ; superviseur, décembre 2008-2009), Reims (adjoint, 2009-2010 ; entraîneur, 2010-2014), Lyon (depuis juin 2014). **Palmarès d'entraîneur :** néant. **Bilan en L1 :** 114 matches (2012-2015).

Marseille

BOUNA SARR.

ALAIN MOUNIC

Stade
VÉLODROME
3, boulevard Michelet, 13008 Marseille. **Capacité:** 67 000 places. **Record:** 62 408 spectateurs (Marseille-Lille, 21-12-2014).

Club
OLYMPIQUE DE MARSEILLE
Date de fondation: 1899. **Statut:** SCA (société à conseil d'administration). **Siège:** centre d'entraînement Robert-Louis-Dreyfus, 33, traverse LaMartine, BP 108, 13425 Marseille.
Tél.: 04-91-76-56-09. **Budget prévisionnel:** 120 M€. **Site Internet:** www.om.net.
Twitter: @OM_Officiel.

Dirigeants
Président: Vincent Labrune, 44 ans.
Directeur général: Philippe Perez.

Staff technique
Entraîneurs adjoints: Franck Passi, Diego Reyes et Pablo Quiroga (attaquants). **Entraîneur des gardiens:** Stéphane Cassard. **Préparateur physique:** Jan van Winckel.

Palmarès
Championnat L1: 1937, 1948, 1971, 1972, 1989, 1990, 1991, 1992 et 2010. **Championnat L2:** 1995. **Coupe de France:** 1924, 1926, 1927, 1935, 1938, 1943, 1969, 1972, 1976 et 1989. **Coupe de la Ligue:** 2010, 2011 et 2012. **Trophée des champions:** 2010 et 2011. **Coupes d'Europe. C1:** vainqueur en 1993. 14 partic. (102 m., 43 v., 19 n., 40 d.). **C2:** 3 partic. (14 m., 8 v., 2 n., 4 d.). **C3:** 16 partic. (80 m., 32 v., 21 n., 27 d.).

Historique
1932-1959: L1. **1959-1962:** L2. **1962-63:** L1. **1963-1966:** L2. **1966-1980:** L1. **1980-1984:** L2. **1984-1994:** L1. **1994-1996:** L2. **1996-2015:** L1.

Entraîneurs du passé
Dewaquez (1946-47), **Zilizzi** (1947-1949, janv.-juin 1958), **Jordan** (1949-50), **Roessler** (1950-1954), **Rohlion** (1954-mars 1956), **Robin** (mars 1956-janv. 1958, 1963-64, févr.-oct.1980), **Maurer** (1958-59), **Troupel** (1959-janv. 1962), **Gloria** (févr.-juin 1962), **Penverne** (juillet-déc. 1962), **Miro** (déc. 1962-1963), **Zatelli** (1964-1966, déc. 1968-1970, avril-juin 1972, mars-août 1973), **Domergue** (1966-nov. 1968), **Leduc** (janv. 1971-mars 1972), **Linder** (1972-févr. 1973), **Bonnel** (août-nov. 1973), **Riera** (déc. 1973-févr. 1974), **J. Zvunka** (févr. 1974-1976, févr.-juin 1977, déc. 1978-févr. 1980), **Arribas** (1976-févr. 1977), **Skoblar** (1977-déc. 1978), **Batteux** (oct. 1980-mars 1981), **Gransart** (avril 1981-sept. 1984), **Cahuzac** (oct. 1984-1985), **Olarevic** (1985-86), **Banide** (1986-1988), **Gili** (1988-sept. 1990, déc. 1994, sept. 1995-1997), **Beckenbauer** (sept.-déc. 1990), **Goethals** (janv.-juin 1991, nov. 1991-1992, nov. 1992-1993), **Ivic** (juillet-oct. 1991, avril-juin 2001, sept. 2001), **J. Fernandez** (juil.-nov. 1992, juil. 2005), **Bourrier** (1993-nov. 1994), **Stambouli** (janv.-sept. 1995), **Courbis** (1997-nov. 1999), **Casoni** (nov. 1999-

Dix dernières saisons

	2005-06	2006-07	2007-08	2008-09	2009-10	2010-11	2011-12	2012-13	2013-14	2014-15
L1	5e	2e	3e	2e	1er	2e	10e	2e	6e	4e
					Champ. Coupe de la Ligue	Coupe de la Ligue Trophée des champ.	Coupe de la Ligue Trophée des champ.			
Pts	60	64	62	77	78	68	48	71	60	69
G.	16	19	17	22	23	18	12	21	16	21
N.	12	7	11	11	9	14	12	8	12	6
P.	10	12	10	5	6	6	14	9	10	11
p.	44	53	58	67	69	62	45	42	53	76
c.	35	38	45	35	36	39	41	36	40	42

DROIT AU BUT

BILAN EN L1

65 saisons, 2322 matches, 1029 victoires, 585 nuls, 708 défaites, 3740 buts marqués, 3006 buts encaissés.

66 Marseille va disputer sa soixante-sixième saison parmi l'élite. Le club olympien va ainsi rejoindre Sochaux, jusqu'ici le plus présent en L1.

Effectif

Poste	Numéro	Prénom Nom	Date de naissance	Nationalité	Taille	Poids	Au club depuis	Club précédent	Premier match en L1	Matches	Buts	Avertissements	Expulsions	Moyenne étoiles 2014-15	Sélections/Buts	Titres champion	Coupe de France	Coupe de la Ligue
G	30	**Steve MANDANDA**	28-03-85	FRA	1,85	82	2007	Le Havre	25-08-2007	298		10	1	5,61	20	1		3
G	99	**Yohann PELÉ**	04-11-82	FRA	1,96	89	2015	Sochaux	20-12-2003	171		6	1	5,68	E			
D	19	**Laurent ABERGEL**	01-02-93	FRA	1,70	65	2015	AC Ajaccio	29-01-2014	1								
D	2	**Baptiste ALOÉ**	29-06-94	FRA	1,83	75		Formé au club	02-11-2014	14	1	2			E			
D	12	**Gaël ANDONIAN**	07-02-95	ARM				Formé au club							1			
D	26	**Brice DJA DJÉDJÉ**	23-12-90	CIV	1,70	71	2014	Évian-TG	06-06-2011	119	4	15		4,9	8			
D	4	**Matheus DORIA Macedo**	08-11-94	BRE	1,89	82	2015	Sao Paulo (BRE)							1			
D		**Gabriel DUBOIS**	04-03-96	FRA				Formé au club										
D		**Javier MANQUILLO**	05-05-94	ESP	1,72	62	2015	Liverpool (ANG)							E			
D	23	**Benjamin MENDY**	17-07-94	FRA	1,85	75	2013	Le Havre	11-08-2013	57	1	12	0	5,03	E			
D	3	**Nicolas NKOULOU**	27-03-90	CAM	1,80	77	2011	Monaco	13-09-2008	207	5	28	1	5,7	60			1
D		**Karim REKIK**	02-12-94	HOL	1,82	76	2015	PSV Eindhoven (HOL)							1			
D		**Alphousseyni SANÉ**	17-01-96	FRA	1,74	68		Formé au club										
D	5	**Stéphane SPARAGNA**	17-02-95	FRA	1,84	74		Formé au club	09-08-2014	4								
D		**Bill TUILOMA**	27-02-95	NZE	1,82	80		Birkenhead United (NZL)	07-02-2015	2					8			
M	11	**Romain ALESSANDRINI**	03-04-89	FRA	1,75	70	2014	Rennes	19-08-2012	75	19	5						
M	27	**Abdelaziz BARRADA**	19-06-89	MAR	1,79	73	2014	Al-Jazira (QAT)	23-08-2014	9	1				25/4			
M		**Abou DIABY**	11-05-86	FRA	1,90	78	2015	Arsenal (ANG)	14-08-2004	9	1				16/1			
M		**Lassana DIARRA**	18-03-85	FRA	1,73	73	2015	Lokomotiv Moscou (RUS)							28			
M	8	**Mario LEMINA**	01-09-93	FRA/GAB	1,82	76	2013	Lorient	26-01-2013	51	2	6	1		E			
M		**Maxime LOPEZ**	04-12-97	FRA	1,67	58		Formé au club										
M		**Georges-Kevin NKOUDOU**	13-02-95	FRA	1,72	68	2015	Nantes	10-08-2013	34	2	2			E			
M	7	**Lucas OCAMPOS**	11-07-94	ARG	1,87	84	2015	Monaco	10-08-2013	65	8	6						
M	20	**Jean-Alaixys ROMAO**	18-01-84	TOG	1,80	74	2013	Lorient	09-08-2008	232	5	58	4	5	56			
M		**Bouna SARR**	31-01-92	FRA	1,77	65	2015	Metz	09-08-2014	30	2	6						
M	14	**Florian THAUVIN**	26-01-93	FRA	1,79	70	2013	Lille	11-08-2012	99	23	9	1	4,64	E			
A	22	**Michy BATSHUAYI**	02-10-93	BEL	1,80	78	2014	Standard de Liège (BEL)	09-08-2014	26	9	1			1/1			
A	31	**Bilel BOUTOBBA**	29-08-98	FRA	1,75	58		Formé au club	14/12/2014	3								
A	29	**Jérémie PORSAN-CLEMENTE**	16-12-97	FRA	1,78	73		Formé au club	17-08-2014	1								
A		**Modou SOUGOU**	18-12-84	SEN	1,78	65	2015	Évian-TG	03-12-2013	67	6	12			13/1			

2000), **Abel** (juil.-nov. 2000), **Émon** (nov. 2000, janv.-juin 2002, nov. 2004, 2006-sept. 2007), **Clemente** (déc. 2000-avril 2001), **Anigo** (juillet-août 2001, janv.-nov. 2004), **Skoblar** et **Lévy** (août 2001), **Émon** et **Lévy** (sept. 2001), **Zo. Vujovic** (déc. 2001), **Perrin** (2002-janv. 2004), **Troussier** (nov. 2004-1905), **Gerets** (sept. 2007-2009), **Deschamps** (2009-2012), **Baup** (2012-décembre 2013), **Anigo** (déc. 2013-mai 2014).

Records

Place: 1er (9 fois). **Attaque:** 95 buts (1949). **Défense:** 21 buts (1992). **Matches:** Scotti (360). **Buts:** Andersson (169). **Score à domicile:** 8-0 (Alès, 1947-48). **Score à l'extérieur:** 10-2 (CO Roubaix-Tourcoing, 1948-49).

Couleurs

Saison dernière

Championnat: 4e. **Meilleur buteur:** Gignac (21). **Affluence moyenne:** 53130. **Coupe de France:** éliminé en trente-deuxièmes par Grenoble (CFA) (3-3 a.p., 5 t.a.b. à 4). **Coupe de la Ligue:** éliminé en seizièmes par Rennes (2-1).

Mouvements

ARRIVÉES: Abergel (AC Ajaccio, r.p.), **A. Diaby** (Arsenal, ANG, f.d.c.), **L. Diarra** (Lok. Moscou, RUS), **Doria** (Sao Paulo, BRE, r.p.), **Manquillo** (Atletico Madrid, ESP, p.), **Nkoudou** (Nantes), **Ocampos** (Monaco), **Y. Pelé** (Sochaux, libre), **Rekik** (Man City, ANG), **B. Sarr** (FC Metz), **Sougou** (Évian-TG, r.p.). **DÉPARTS: Alef** (Ponte Preta, BRE, r.p.), **A. Ayew** (Swansea, GAL, f.d.c.), **M. Bangoura** (f.d.c.), **Fabri** (Bourg-Péronnas, p.), **Fanni** (Al-Arabi, QAT, f.d.c.), **Gignac** (Tigres, MEX, f.d.c.), **Imbula** (FC Porto, POR), **Jobello** (Clermont), **Kadir** (Betis, ESP, t.d.), **Khalifa** (Club Africain, TUN, p.), **Morel** (Lyon, f.d.c.), **N'Doumbou** (f.d.c.), **Ocampos** (Monaco, r.p.), **Payet** (West Ham, ANG), **Samba** (Nancy, p.).

ALAIN MOUNIC

Entraîneur
Marcelo Bielsa

60 ans. **Né le** 21 juillet 1955, à Rosario (Argentine). Argentin. **Parcours de joueur (défenseur):** Newell's Old Boys (1976-1978), Instituto de Cordoba (1978-79), Argentino de Rosario (1979-80). **Palmarès de joueur:** néant. **Parcours d'entraîneur:** Newell's Old Boys (1990-1992), CF Atlas (MEX, 1992-janvier 1995), Club America (MEX, 1995-mars 1996), Velez Sarsfeld (1997-98), Espanyol Barcelone (ESP, juillet-septembre 1998), Argentine (septembre 1998-septembre 2004), Chili (août 2007-février 2011), Athletic Bilbao (ESP, 2011-2013), Marseille (depuis juillet 2014). **Palmarès d'entraîneur:** Tournoi olympique 2004 ; Tournoi de Clôture d'Argentine 1992 et 1998 ; Championnat d'Argentine 1991. **Bilan en L1:** 38 matches (2014-15).

Monaco

FARÈS BAHLOULI.

FÉLIX GOLÉSI/L'ÉQUIPE

Stade

LOUIS-II
3, avenue des Castelans, 98000 Monaco. **Capacité :** 18 521 places. **Record :** 19 021 (Monaco-Marseille, 8-10-1988).

Club

ASSOCIATION SPORTIVE MONACO FOOTBALL CLUB
Date de fondation : 1924. **Statut :** SA (société anonyme) selon la loi monégasque. **Siège :** stade Louis-II, 7, avenue des Castelans, BP 698 98000 Monaco. **Tél. :** 00-377-92-05-74-73. **Centre d'entraînement et de formation :** 871, route de Cap-d'Ail, 06320 La Turbie. **Budget prévisionnel :** 140 M€. **Site Internet :** www.asmfc.com. **Twitter :** @ASMFC_MONACO.

Dirigeants

Président : Dmitry Rybolovlev, 48 ans. **Vice-président et directeur général :** Vadim Vasilyev. **Directeur général adjoint :** Filips Dhondt. **Président de l'association :** Michel Aubery.

Staff technique

Entraîneurs adjoints : Nelson Cadeira et Antonio Vieira, (préparateur physiques). **Entraîneur des gardiens :** André Amitrano.

Palmarès

Championnat L1 : 1961, 1963, 1978, 1982, 1988, 1997 et 2000. **Championnat L2 :** 2013. **Coupe de France :** 1960, 1963, 1980, 1985 et 1991. **Coupe de la Ligue :** 2003. **Trophée des champions :** 1997 et 2000. **Coupes d'Europe. C1 :** 12 partic. (80 m., 32 v., 17 n., 31 d.). **C2 :** 6 partic. (27 m., 8 v., 13 n., 6 d.). **C3 :** 9 partic. (48 m., 26 v., 9 n., 13 d.).

Historique

1933-34 et 1948-1953 : L2. **1953-1969 :** L1. **1969-1971 :** L2. **1971-72 :** L1. **1972-73 :** L2. **1973-1976 :** L1. **1976-77 :** L2. **1977-2011 :** L1. **2011-2013 :** L2. **2013-2015 :** L1.

Entraîneurs du passé

Batmale (1948-1950), **Schwartz** (1950-1952), **Grizzetti** 1952-53), **Dupal** (1953-1956), **Marek** (1956-déc. 1957), **Pironi** (déc. 1957-1958), **Leduc** (1958-1963), **Courtois** (1963-févr. 1965), **Pironi** (févr. 1965-1966), **P. Sinibaldi** (1966-janv. 1969), **Pironi** (janv.-juin 1969), **Domergue** (1969-70), **Luciano** (1970-1972), **Bravo** (1972-1974), **Muro** (1974-déc. 1975), **Forchério** (janv.-juin 1976), **Leduc** (janv. 1977-1979), **G. Banide** (1979-1983), **Muller** (1983-1986), **Kovacs** (1986-87), **Wenger** (1987-sept. 1994), **Petit** (sept. 1994), **Ettori** (sept. 1994-févr. 1995), **G. Banide** (févr.-juin 1995), **Tigana** (1995-janv. 1999), **Puel** (janv. 1999-2001), **Deschamps** (2001-sept. 2005), **Petit** (sept.-oct. 2005), **Guidolin** (oct. 2005-2006), **Bölöni** (juil.-oct. 2006), **L. Banide** (oct. 2006-2007), **Ricardo** (2007-2009), **G. Lacombe** (2009-janv. 2011), **L. Banide** (janv.-sept. 2011), **Simone** (sept. 2011-2012), **Ranieri** (2012-2014).

Records

Place : 1re (7 fois). **Attaque :** 79 buts

Dix dernières saisons

	2005-06	2006-07	2007-08	2008-09	2009-10	2010-11	2011-12	2012-13	2013-14	2014-15
Pts	52	51	47	45	55	44	52	76	80	71
G.	13	13	13	11	15	9	13	21	23	20
N.	13	12	8	12	10	17	13	13	11	11
P.	12	13	17	15	13	12	12	4	4	7
p.	42	45	40	41	39	36	41	64	63	51
c.	36	38	48	45	45	40	48	33	31	26

BILAN EN L1

56 saisons, 2 076 matches, 908 victoires, 578 nuls, 590 défaites, 3 054 buts marqués, 2 316 buts encaissés.

1 Comme le 1-0, la victoire fétiche de Monaco la saison dernière. L'ASM l'a enregistrée à neuf reprises.

Effectif

Poste	Numéro	Prénom Nom	Date de naissance	Nationalité	Taille	Poids	Au club depuis	Club précédent	Premier match en L1	Matches	Buts	Avertissements	Expulsions	Moyenne étoiles 2014-15	Sélections/buts	Titres champion	Coupe de France	Coupe de la Ligue
G	16	**Paul NARDI**	18-05-94	FRA	1,87	77	2015	Nancy						5,45	E			
G	1	**Danijel SUBASIC**	27-10-84	CRO	1,91	84	2012	Hajduk Split (CRO)	10-08-2013	72		6		5,27	12			
G	30	**Seydou SY**	12-12-95	SEN	1,92	80	2014	Formé au club										
D	5	**Aymen ABDENNOUR**	06-08-89	TUN	1,87	84	2014	Toulouse	06-08-2011	101	3	22	1		43/1			
D		**Raphaël DIARRA**	27-05-95	FRA	1,77	63		Formé au club										
D	21	**Elderson Uwa ECHIEJILE**	20-01-88	NGA	1,84	76	2014	Sporting Braga (POR)	23-12-2007	36	1	5			45/2			
D	2	**Fabio Henrique Tavares FABINHO**	23-10-93	BRE	1,87	78	2013	Real Madrid (ESP)	10-08-2013	62	1	7		5,06				
D	3	**Layvin KURZAWA**	04-09-92	FRA	1,82	73		Formé au club	25-09-2010	60	5	4	1	5,21	2			
D	24	**Andrea RAGGI**	24-06-84	ITA	1,87	82	2012	Bologne (ITA)	01-09-2013	55	1	11		5	E			
D	6	**RICARDO Alberto CARVALHO**	18-05-78	POR	1,84	79	2013	Real Madrid (ESP)	10-08-2013	62		11	1	4,96	79/5			
D	38	**Almamy TOURÉ**	28-04-96	MAL	1,82	72		Formé au club	20-02-2015	5	1							
D	13	**WALLACE Fortuna dos Santos**	14-10-94	BRE	1,91	83	2014	Sporting Braga (POR)	27-09-2014	14		1	1					
M	12	**Farès BAHLOULI**	08-04-95	FRA	1,81	78	2015	Lyon	12-05-2013	9					E			
M	14	**Tiémoué BAKAYOKO**	17-08-94	FRA	1,84	72	2014	Rennes	24-08-2013	36	1	8	1		E			
M	15	**BERNARDO de Carvalho e SILVA**	10-08-94	POR	1,73	64	2014	Benfica (POR)	17-08-2014	32	9	1		5,64	1			
M	7	**Nabil DIRAR**	25-02-86	MAR	1,82	79	2012	FC Bruges (BEL)	01-01-2014	38	3	3	1		12			
M	27	**Thomas LEMAR**	12-11-95	FRA	1,70	58	2015	Caen	09-08-2014	25	1	1						
M		**Jonathan MEXIQUE**	10-03-95	FRA			2013	Le Mans	10-03-1995									
M	8	**Joao Filipe Iria Santos MOUTINHO**	08-09-86	POR	1,70	61	2013	FC Porto (POR)	01-09-2013	68	5	9		5,2	77/2			
M	20	**Mario PASALIC**	09-02-95	CRO	1,86	78	2015	Elche (ESP)							1			
M		**Edgar SALLI**	17-08-92	CAM	1,71	65	2015	Academica Coimbra (POR)							21/1			
M	37	**Abdou Aziz THIAM**	15-01-97	FRA	1,80	62		Formé au club										
M	28	**Jérémy TOULALAN**	10-09-83	FRA	1,83	84	2013	Malaga (ESP)	23-03-2002	305	2	66		5,46	36	2	1	
M	23	**Adama TRAORÉ**	28-06-95	MAL	1,78	72	2015	Lille	24-09-2014	20	2	3						
A	11	**Guido CARRILLO**	25-05-91	ARG	1,90	86	2015	Estudiantes (ARG)										
A	17	**Ivan Ricardo Neves CAVALEIRO**	18-10-93	POR	1,75	72	2015	Deportivo La Corogne (ESP)							2			
A	22	**Stephan EL-SHAARAWY**	27-10-92	ITA	1,78	70	2015	Milan AC (ITA)							13/1			
A	18	**HELDER Wander Sousa COSTA**	12-01-94	POR	1,78	70	2015	Deportivo La Corogne (ESP)							E			
A	9	**Anthony MARTIAL**	05-12-95	FRA	1,81	76	2013	Lyon	03-02-2013	49	11	2			E			
A	19	**Lacina TRAORÉ**	20-05-90	CIV	2,03	87	2014	Everton (ANG)	18-10-2014	6	1				13/4			

(1978). **Défense:** 24 buts (1990). **Matches:** Ettori (602). **Buts:** Onnis (157). **Score à domicile:** 9-0 (Bordeaux, 1985-86). **Score à l'extérieur:** 7-1 (Paris FC, 1978-79), 6-0 (SC Toulon, 1964-65).

Saison dernière

Championnat: 3e. **Meilleurs buteurs:** Martial et B. Silva (9). **Affluence moyenne:** 7 820. **Coupe de France:** éliminé en quarts par le PSG (2-0). **Coupe de la Ligue:** éliminé en demies par Bastia (0-0 a.p., 6 t.a.b. à 7). **Coupe d'Europe:** éliminé en quarts de la Ligue des champions par la Juventus (0-1, 0-0).

Couleurs

Mouvements

ARRIVÉES: Bahlouli (Lyon), **Carrillo** (Estudiantes, ARG), **Cavaleiro** (Benfica, POR), **Cherif** (Orléans, N, r.p.), **H. Costa** (La Corogne, ESP, p.), **El-Shaarawy** (Milan AC, ITA, p.), **Fabinho** (Rio Ave, POR, t.d.), **Jean** (Troyes), **Lemar** (Caen), **Nardi** (Nancy, r.p.), **N'Dinga** (Olympiakos, GRE, r.p.), **Ouaamar** (Arles-Avignon, CFA, r.p.), **Pasalic** (Chelsea, ANG, p.), **Salli** (Acad. Coimbra, POR, r.p.), **Tisserand** (Toulouse, r.p.), **Ad. Traoré** (Lille), **Wallace** (Braga, POR, r.p.). **DÉPARTS: Bahamboula** (Paris FC, p.), **Berbatov** (l.d.c.), **Caillard** (Clermont), **Da Veiga** (Niort), **A. Diallo** (Zulte-Waregem, BEL, p.), **Falcao** (Chelsea, ANG, p.), **Ferreira Carrasco** (Atletico Madrid, ESP), **Germain** (Nice, p.), **Isimat-Mirin** (PSV, HOL, t.d.), **Jean** (Troyes, p.), **A. Kamara** (Courtrai, BEL), **Kamin** (Évian-TG), **Kondogbia** (Inter, ITA), **B. Lopez** (Arouca, POR, p.), **Monachello** (Atalanta, ITA, p.), **Ndinga** (Lokomotiv Moscou, RUS, p.), **Ngakoutou** (Évian-TG, p.), **Obbadi** (Lille, libre), **Ocampos** (Marseille, t.d.), **Pi** (Troyes, p.), **Prohouly** (QPR, ANG), **Stekelenburg** (Fulham, ANG, r.p.), **Tisserand** (Toulouse, p.), **Al. Traoré** (Lorient, r.p.).

Entraîneur

Leonardo Jardim

41 ans. **Né le** 1er août 1974, à Barcelona (Venezuela). Portugais. **Parcours d'entraîneur:** AD Camacha (POR, adjoint, 2001-2003 ; 2003-mars 2008), GD Chaves (POR, mars 2008-2009), Beira-Mar (POR, 2009-février 2011), Braga (POR, 2011-12), Olympiakos (GRE, 2012-janvier 2013), Sporting Portugal (POR, 2013-14), Monaco (depuis juillet 2014). **Palmarès d'entraîneur:** Champion de L2 du Portugal 2010. **Bilan en L1 :** 38 matches (2014-15).

SÉBASTIEN BOUÉ

Montpellier

RYAD BOUDEBOUZ.

FRÉDÉRIC LANCELOT/L'ÉQUIPE

Stade

LA MOSSON
Avenue de Heidelberg, la Paillade, 34085 Montpellier. **Capacité:** 32 900 places. **Record:** 30 428 (Montpellier-Marseille, 11-9-1999).

Club

MONTPELLIER HÉRAULT SPORTING CLUB
Date de fondation: 1974. **Statut:** SASP (société anonyme sportive professionnelle). **Siège:** domaine de Grammont, CS 79041, 34967 Montpellier Cedex 2. **Tél.:** 04-67-15-46-00. **Fax:** 04-67-15-46-15. **Budget prévisionnel:** 50 M€. **Site Internet:** mhscfoot.com. **Twitter:** @MontpellierHSC.

Dirigeants

Président: Louis Nicollin, 71 ans. **Président délégué:** Laurent Nicollin. **Conseiller du président:** Michel Mézy. **Directeur sportif:** Bruno Carotti. **Coordinateur sportif:** Philippe Delaye. **Président de l'association:** Gilbert Varlot.

Staff technique

Entraîneur adjoint: Pascal Baills. **Entraîneur des gardiens:** David Moulin. **Préparateur physique:** Stéphane Paganelli.

Palmarès

Championnat L1: 2012. **Championnat L2:** 1946, 1961 et 1987. **Coupe de France:** 1990. **Coupes d'Europe. C1:** 1 participation (6 m., 0 v., 2 n., 4 d.). **C2:** 1 participation (6 m., 3 v., 2 n., 1 d.). **C3:** 4 participations (10 m., 2 v., 2 n., 6 d.).

Historique

1974-1976: DH. **1976-1978:** L3. **1978-1981:** L2. **1981-82:** L1. **1982-1987:** L2. **1987-2000:** L1. **2000-01:** L2. **2001-2004:** L1. **2004-2009:** L2. **2009-2015:** L1.

Entraîneurs du passé

Cristol (1974-janvier 1976), **Favre** (janvier-juin 1976), **Nouzaret** (1976-1980, 1983-1985, février-août 2004), **Firoud** (1980-décembre 1981), **Bonnet** (janvier 1982-1983), **Mézy** (1985-1987, février-juin 1990, décembre 1994-1998, décembre 1999-octobre 2002), **Mosca** (1987-1989), **Jacquet** (1989-février 1990), **Kasperczak** (1990-1992), **Gili** (1992-novembre 1994), **Gasset** (1998-novembre 1999), **Bernardet** (novembre 2002-février 2004), **Domergue** (septembre 2004-avril 2007), **Courbis** (mai 2007-2009), **Girard** (2009-2013).

Dix dernières saisons

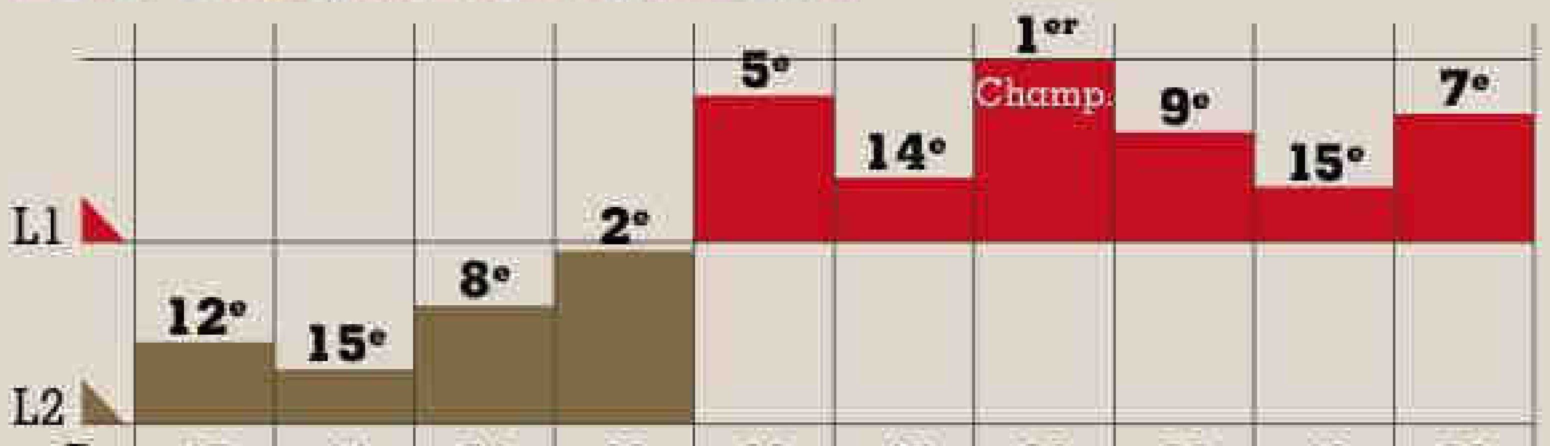

	2005-06	2006-07	2007-08	2008-09	2009-10	2010-11	2011-12	2012-13	2013-14	2014-15
Pts	47	44	54	66	69	47	82	52	42	56
G.	12	11	14	19	20	12	25	15	8	16
N.	11	11	12	9	9	11	7	7	18	8
P.	15	16	12	10	9	15	6	16	10	14
p.	34	41	43	61	50	32	68	54	45	46
c.	43	48	32	36	40	43	34	51	53	39

BILAN EN L1

23 saisons, 858 matches, 291 victoires, 253 nuls, 314 défaites, 1013 buts marqués, 1 045 buts encaissés.

29 Rolland Courbis a débuté sur un banc de L1 le 25 octobre 1986, il y a près de vingt-neuf ans. Avec Toulon, il s'inclina 2-3 face à Brest.

Effectif

Poste	Numéro	Prénom Nom	Date de naissance	Nationalité	Taille	Poids	Au club depuis	Club précédent	Premier match en L1	Matches	Buts	Avertissements	Expulsions	Moyenne étoiles 2014-15	Sélections/Buts	Titres champion	Coupe de France	Coupe de la Ligue
G	16	**Geoffrey JOURDREN**	04-02-86	FRA	1,81	73		Formé au club	08-08-2009	205		11	1	5,48	E	1		
G	30	**Jonathan LIGALI**	28-05-91	FRA	1,83	82		Formé au club	01-12-2012	7		1						
G	1	**Laurent PIONNIER**	24-05-82	FRA	1,84	76	2008	Libourne	19-10-2002	30		1				1		
D	18	**Ramy BENSEBAINI**	16-04-95	ALG	1,86	75	2015	Lierse (BEL)							E			
D	3	**Daniel CONGRÉ**	05-04-85	FRA	1,85	82	2012	Toulouse	13-11-2004	300	6	26	3	4,88	E			
D	25	**Mathieu DEPLAGNE**	01-10-91	FRA	1,80	66		Formé au club	22-12-2012	56		13	1	4,92				
D	35	**Dylan GISSI**	27-04-91	SUI	1,92	79	2014	Olimpo (ARG)	09-08-2014	1		1						
D	4	**HILTON Vitorino da Silva**	13-09-77	BRE	1,82	73	2011	Marseille	07-02-2004	324	18	34	5	5,22		2		
D	2	**Mamadou N'DIAYE**	28-05-95	SEN	1,74	62		Formé au club	23-05-1995	1								
D	5	**William RÉMY**	04-04-91	FRA	1,84	79	2015	Dijon										
D	24	**Jérôme ROUSSILLON**	06-01-93	FRA	1,75	80	2015	Sochaux	02-05-2012	30		4						
M	10	**Ryad BOUDEBOUZ**	19-02-90	ALG	1,77	74	2015	Bastia	04-10-2008	230	32	16		5,03	16/1			
M	14	**Bryan DABO**	18-02-92	FRA	1,87	79	2014	Blackburn (ANG)	15-05-2010	40	2	6						
M	17	**Paul LASNE**	16-01-89	FRA	1,86	79	2014	AC Ajaccio	13-08-2011	120	6	16	1					
M	8	**Jonas MARTIN**	09-04-90	FRA	1,82	72	2012	Amiens	25-09-2010	71	2	9		5,26				
M	6	**Joris MARVEAUX**	15-08-82	FRA	1,78	74	2008	Clermont	08-08-2009	158	7	20	3			1		
M	23	**Jamel SAIHI**	27-01-87	TUN	1,81	73		Formé au club	03-09-2009	113	1	23	2		19/2	1		
M	20	**Morgan SANSON**	18-08-94	FRA	1,82	70	2013	Le Mans	14-09-2013	64	7	6		5,44	E			
M	13	**Ellyes SKHIRI**	10-05-95	FRA	1,85	69		Formé au club	21-03-1995	2								
M	22	**Sébastien WÜTHRICH**	29-05-90	FRA	1,78	70	2015	FC Sion (SUI)	10-05-2015	1					E			
A	28	**Djamel BAKAR**	06-04-89	FRA	1,71	69	2013	Nancy	14-04-2007	177	15	9	2		E			
A	26	**Kévin BÉRIGAUD**	09-05-88	FRA	1,76	71	2014	Évian-TG	06-08-2010	119	24	9		4,65				
A	19	**Souleymane CAMARA**	22-12-82	SEN	1,74	72	2007	Nice	28-07-2001	313	49	23			36/7	1		1
A	31	**Quentin CORNETTE**	17-01-94	FRA	1,72	75		Formé au club										
A	29	**Jean Carlos Francisco DEZA Sanchez**	09-06-93	PER	1,80	71	2015	Alianza Lima (PER)	14-09-2013	14	1	1			2			
A	27	**Steve MOUNIÉ**	29-09-94	BEN	1,89	76		Formé au club										
A	7	**Anthony MOUNIER**	27-09-87	FRA	1,74	65	2012	Nice	12-01-2008	208	29	20		5,78	E	1		
A	12	**Florian SOTOCA**	25-10-90	FRA	1,87	79	2015	Béziers										

Records

Place: 1er (1 fois). **Attaque:** 68 buts (1988 et 2012). **Défense:** 31 buts (2002). **Matches:** Rouvière (270). **Buts:** L. Blanc (47). **Score à domicile:** 6-0 (Brest, 1987-88). **Score à l'extérieur:** 5-2 (Toulouse, 1998-99).

Saison dernière

Championnat: 7e. **Meilleur buteur:** Barrios (11). **Affluence moyenne:** 12860. **Coupe de France:** éliminé en trente-deuxièmes de finale par le Paris-SG (0-3). **Coupe de la Ligue:** éliminé en seizièmes de finale par l'AC Ajaccio (L2) (0-1).

Couleurs

Mouvements

ARRIVÉES: Bensebaini (Lierse, BEL, p.), **Boudebouz** (Bastia), **Y. Jebbour** (Varèse, ITA, r.p.), **W. Rémy** (Dijon), **Roussillon** (Sochaux, r.p.).
DÉPARTS: Aït-Fana (f.d.c.), **Barrios** (Spartak Moscou, RUS, r.p.), **El-Kaoutari** (Palerme, ITA), **Y. Jebbour** (Bastia), **Saint-Ruf** (Orléans, N, p.), Tiéné (f.d.c.).

Entraîneur
Rolland Courbis

61 ans. **Né le** 12 août 1953, à Marseille. **Parcours de joueur (défenseur):** Marseille (1971-72), AC Ajaccio (1972-73), Olympiakos (1973-74), Sochaux (1974-1977), Monaco (1977-1982), Toulon (1982-1985). **Palmarès de joueur:** Championnat de France 1972, 1978 et 1982; Coupe de France 1980; Championnat de Grèce 1974. **Bilan en L1:** 306 matches, 4 buts. **Parcours d'entraîneur:** Toulon (1986-1990), Endoume Marseille (1991-92), Bordeaux (1992-1994), Toulouse (1994-95), Bordeaux (1996-97), Marseille (1997-1999), Lens (2000-février 2001), AC Ajaccio (2001-2003), Al-Wahda (EAU, septembre 2003-novembre 2003), Alania Vladikavkaz (RUS, 2004), AC Ajaccio (2004-2006), Montpellier (2007-2009), Niger (2012), FC Sion (SUI, 2012), USM Alger (ALG, 2012-13), Montpellier (depuis décembre 2013). **Palmarès entraîneur:** Coupe d'Algérie (2013), champion de France de L2 (2002). **Bilan en L1:** 477 matches (1986-2015).

VINCENT MICHEL/L'ÉQUIPE

Nantes

ADRYAN OLIVEIRA TAVARES.

VINCENT MICHEL/L'ÉQUIPE

Stade

DE LA BEAUJOIRE LOUIS-FONTENEAU
5, boulevard de la Beaujoire, 44300 Nantes. **Capacité:** 37 473 places. **Record:** 44 297 (Nantes-Bordeaux, 27-1-1985).

Club

FOOTBALL CLUB NANTES
Date de fondation: 1943. **Statut:** SASP (société anonyme sportive professionnelle). **Siège:** Centre sportif José-Arribas, la Jonelière, 44240, La Chapelle-sur-Erdre. **Tél.:** 0-892-707-937. **Budget prévisionnel:** 38 M€. **Site Internet:** www.fcnantes.com.

Dirigeants

Président: Waldemar Kita, 62 ans. **Directeur général délégué:** Franck Kita.

Staff technique

Entraîneurs adjoints: Bruno Baronchelli et Loïc Amisse. **Entraîneur des gardiens:** Willy Grondin. **Préparateurs physiques:** Stéphane Wiertelak et Julien Le Pape (adjoint).

Palmarès

Championnat L1: 1965, 1966, 1973, 1977, 1980, 1983, 1995 et 2001. **Coupe de France:** 1979, 1999 et 2000. **Trophée des champions:** 1999 et 2001. **Coupes d'Europe. C1:** 8 participations (40 m., 12 v., 14 n., 14 d.). **C2:** 2 participations (12 m., 7 v., 0 n. 5 d.). **C3:** 11 participations (48 m., 21 v., 14 n., 13 d.).

Historique

1945-1963: L2. **1963-2007:** L1. **2007-08:** L2. **2008-09:** L1. **2009-2013:** L2. **2013-2015:** L1.

Entraîneurs du passé

Nuic (1943-1946), **Raab** (1946-1949), **Gorius** (1949-1951), **Veinante** (1951-1955), **Raab** (1955-56), **Staho** (1956), **Dupal** (1956-1959), **Michlowsky** (1959-60), **J. Arribas** (1960-1976), **Vincent** (1976-1982), **Suaudeau** (1982-1988), **Blazevic** (1988-1991), **Suaudeau** (1991-1997), **Denoueix** (1997-2001), **Marcos** (décembre 2001-2003), **Amisse** (2003-janvier 2005), **Le Dizet** (janvier 2005-septembre 2006), **Éo** (septembre 2006- février 2007), **N'Doram** et **Der Zakarian** (février-juin 2007), **Der Zakarian** (2007-août 2008), **Larièpe** (août 2008), **Baup** (septembre 2008-2009), **Rohr** (juillet-décembre 2009), **Furlan** (décembre 2009-février 2010), **Gentili** (février 2010-mars 2011), **Anziani** (mars-juin 2011), **Chauvin** (2011-12).

Dix dernières saisons

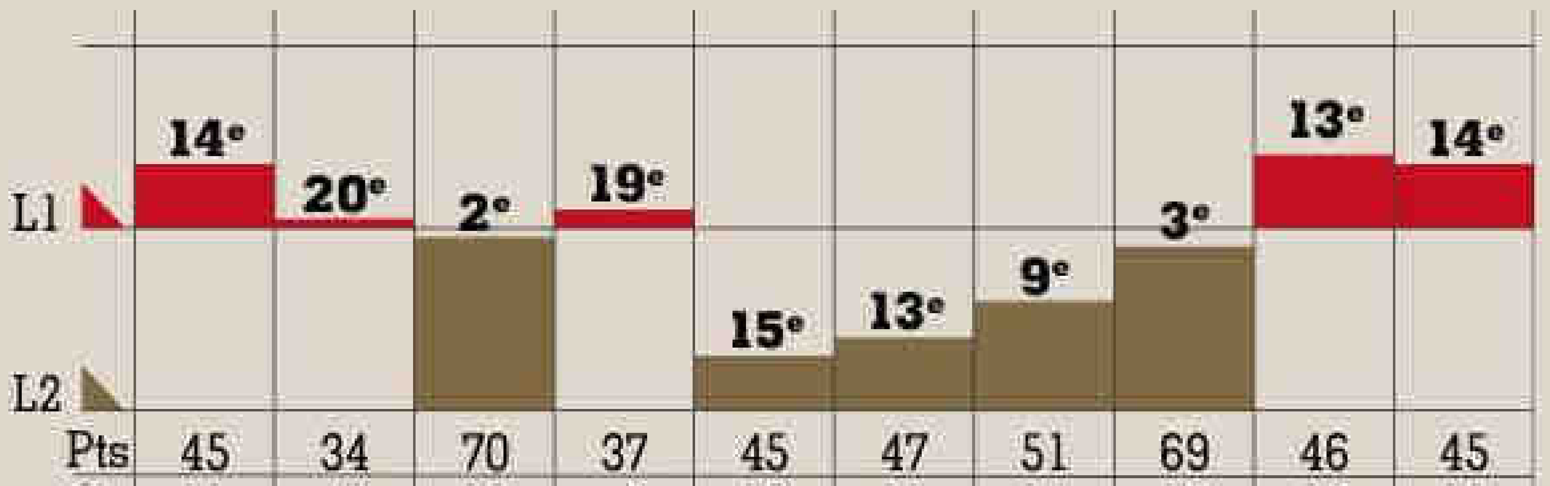

	2005-06	2006-07	2007-08	2008-09	2009-10	2010-11	2011-12	2012-13	2013-14	2014-15
Pts	45	34	70	37	45	47	51	69	46	45
G.	11	7	19	9	12	11	14	19	12	11
N.	12	14	13	10	9	14	9	12	10	12
P.	15	17	6	19	17	13	15	7	16	15
p.	37	29	58	33	43	38	51	54	38	29
c.	41	49	34	54	54	40	42	29	43	40

BILAN EN L1

47 saisons, 1 750 matches, 762 victoires, 492 nuls, 496 défaites, 2 500 buts marqués, 1 854 buts encaissés.

11 La saison écoulée, le FC Nantes est l'équipe qui a commis le moins de fautes : onze par match en moyenne.

Effectif

Poste	Numéro	Prénom Nom	Date de naissance	Nationalité	Taille	Poids	Au club depuis	Club précédent	Premier match en L1	Matches	Buts	Avertissements	Expulsions	Moyenne étoiles 2014-15	Sélections/buts	Titres champion	Coupe de France	Coupe de la Ligue
G	30	**Maxime DUPÉ**	04-06-93	FRA	1,86	87		Formé au club	15-02-2014	10		1						
G	1	**Rémy RIOU**	06-08-87	FRA	1,89	81	2012	Toulouse	04-11-2006	130		5		5,56	E			
D	26	**Koffi DJIDJI**	30-11-92	FRA	1,84	71		Formé au club	08-03-2014	15	1	3						
D	3	**Papy Mison DJILOBODJI**	01-12-88	SEN	1,93	82	2010	Sénart-Moissy	10-08-2013	59	3	16	2	5	13			
D	15	**Léo DUBOIS**	14-09-94	FRA	1,79	67		Formé au club	09-05-2015	2								
D	13	**Wilfried MOIMBÉ**	18-10-88	FRA	1,73	65	2015	Brest						5,04				
D	5	**Olivier VEIGNEAU**	16-07-85	FRA	1,74	69	2011	Duisbourg (ALL)	29-10-2005	91	1	7		4,83	E			
D	4	**Ozwaldo VIZCARRONDO**	31-05-84	VEN	1,91	85	2013	Lanus (ARG)	10-08-2013	72	3	11	1	4,81	63/8			
M	23	**Oliveira Tavares ADRYAN**	08-10-94	BRE	1,69	64	2015	Leeds United (ANG)										
M	7	**Alejandro BEDOYA**	29-04-87	USA	1,78	73	2013	Helsingborgs IF (SUE)	18-08-2013	59	8	7			39/2			
M	18	**Lucas DEAUX**	26-12-88	FRA	1,88	80	2012	Reims	18-08-2013	70	1	8		4,92				
M	6	**Rémi GOMIS**	14-02-84	SEN	1,80	74	2013	Levante (ESP)	30-09-2007	203	8	37	1		15			
M	28	**Valentin RONGIER**	07-12-94	FRA	1,72	66		Formé au club	18-10-2014	6		1						
M	8	**Adrien THOMASSON**	10-12-93	FRA	1,82	75	2015	Évian-TG	06-05-2012	24	2	4						
M	12	**Birama TOURÉ**	06-06-92	MAL	1,83	75	2015	Brest	10-08-2013	32		5			5			
M	25	**Jordan VERETOUT**	01-03-93	FRA	1,77	67		Formé au club	10-08-2013	63	8	9	1	5,11	E			
A	21	**Johan AUDEL**	12-12-83	FRA	1,80	75	2013	VfB Stuttgart (ALL)	28-08-2004	130	30	17						
A	10	**Yacine BAMMOU**	11-09-91	MAR	1,88	78	2014	Luçon	09-08-2014	37	4	3		4,88	1			
A	11	**Ismaël BANGOURA**	02-01-85	GUI	1,74	75	2013	Umm-Salal (QAT)	06-08-2005	123	28	19	1		48/14			
A	22	**Emiliano SALA**	30-10-90	ARG	1,87	75	2015	Caen	09-08-2014	24	6	2						
A	9	**Kolbeinn SIGTHORSSON**	14-03-90	ISL	1,81	76	2015	Ajax Amsterdam (HOL)							28/16			

Records

Place : 1er (8 fois). **Attaque :** 85 buts (1979). **Défense :** 26 buts (1978). **Matches :** Bertrand-Demanes, Michel (532). **Buts :** Blanchet (111). **Score à domicile :** 7-0 (Nancy, 1970-71 ; Montpellier, 1981-82 ; Nice, 1996-97). **Scores à l'extérieur :** 6-1 (Cannes, 1965-66) ; 5-0 (Nice 1978-79 ; Strasbourg, 2000-01).

Couleurs

Saison dernière

Championnat : 14e. **Meilleur buteur :** Veretout (7). **Affluence moyenne :** 25 985. **Coupe de France :** éliminé en huitièmes de finale par le Paris-SG (2-0). **Coupe de la Ligue :** éliminé en quarts de finale par Lille (2-0).

Mouvements

ARRIVÉES : Adryan (Flamengo, BRE, p.), **Moimbé** (Brest), **Sala** (Bordeaux), **Sigthorsson** (Ajax, HOL), **Tavares** (Flamengo, BRE, p.), **A. Thomasson** (Évian-TG), **B. Touré** (Brest, r.p.).
DÉPARTS : Alhadhur (Caen), **Aristeguieta** (Philadelphie, USA, p.), **Badji** (f.d.c.), **Badri** (f.d.c.), **Bessat** (Caen, f.d.c.), **I. Cissokho** (Genoa, ITA), **Gakpé** (Genoa, ITA, f.d.c.), **Hansen** (Midtjylland, DAN), **Nkoudou** (Marseille), **Pancrate** (f.d.c.), **S. Trabelsi** (f.d.c.), 4(f.d.c.).

Entraîneur
Michel Der Zakarian

52 ans. **Né le** 18 février 1963, à Erevan (Arménie). International arménien (5 sélections A). **Parcours de joueur (défenseur) :** AS Mazargues (1974-1979), Nantes (1979-1988) et Montpellier (1988-1997). **Palmarès de joueur :** Championnat de France 1983. **Bilan en L1 :** 373 matches, 16 buts (1981-1997). **Parcours d'entraîneur :** Montpellier (adjoint CFA, 1998-99 ; CFA, 1999-2006), Nantes (staff technique, juin-août 2006 ; adjoint, octobre 2006-février 2007 ; entraîneur, février 2007-août 2008), Clermont Foot (2009-2012) et Nantes (depuis juillet 2012). **Palmarès d'entraîneur :** néant. **Bilan en L1 :** 93 matches (2007-2015).

RICHARD MARTIN

Nice

HATEM BEN ARFA.

FÉLIX GOLESI/L'ÉQUIPE

Stade

ALLIANZ RIVIERA
Boulevard des Jardiniers, 06200 Nice. **Capacité:** 35 624 places. **Record:** 35 030 spectateurs (Nice-Paris-SG, 28-3-2014).

Club

OLYMPIQUE GYMNASTE CLUB DE NICE CÔTE D'AZUR
Date de fondation: 9 juillet 1904. **Statut:** SASP (société anonyme sportive professionnelle). **Siège:** parc des sports Charles-Ehrmann, 177, route de Grenoble, 06200 Nice. **Tél.:** 04-93-71-93-52. **Budget prévisionnel:** 40 M€. **Site Internet:** www.ogcnice.com **Twitter:** @ogcnice.

Dirigeants

Président: Jean-Pierre Rivère, 57 ans. **Directeur général:** Julien Fournier. **Coordinateur sportif:** Olivier Dall'Aglio.

Staff technique

Entraîneurs adjoints: Frédéric Gioria, Guy Mengual (en charge des attaquants) et Lionel Letizi (en charge des gardiens). **Préparateurs physiques:** Alexandre Dellal (entraîneur adjoint), Bernard Cora et Emmanuel Vallance.

Palmarès

Championnat L1: 1951, 1952, 1956 et 1959. **Championnat L2:** 1948, 1965, 1970 et 1994. **Coupe de France:** 1952, 1954 et 1997. **Coupes d'Europe. C1:** 2 participations (14 m., 7 v., 2 n., 5 d.). **C2:** 1 participation (4 m., 1 v., 3 n.). **C3:** 5 participations (14 m., 5 v., 1 n., 8 d.).

Historique

1932-1934: L1. **1935-1948:** L2. **1948-1964:** L1. **1964-65:** L2. **1965-1969:** L1. **1969-70:** L2. **1970-1982:** L1. **1982-1985:** L2. **1985-1991:** L1. **1991-1994:** L2. **1994-1997:** L1. **1997-2002:** L2. **2002-2015:** L1.

Entraîneurs du passé

Valle (1946-47), **Marek** (1947-1949), **Veinante** (1949-50), **Rous** (juillet-décembre 1950), **Lardi** (décembre 1950), **Andoire** (décembre 1950-octobre 1952, 1962-1964), **Zatelli** (octobre 1952-avril 1953), **Cros** (avril-juin 1953), **Berry** (1953-1955), **Carniglia** (1955-1957), **Luciano** (1957-1962), **Gonzales** (1964-janvier 1969), **Rossi** (janvier 1969-octobre 1971, janvier 1977-1978, 1979-80), **Snella** (octobre 1971-1974), **Markovic** (1974-novembre 1976, 1980-septembre 1981), **Guillou** (novembre 1976-janvier 1977), **Ferry** (juillet-décembre 1978), **Batteux** (janvier-juin 1979), **Domingo** (septembre 1981-1982), **Sérafin** (1982-1987), **Bjekovic** (1987-1989), **Alonzo** (juillet-octobre 1989), **Bianchi** (novembre 1989-90), **J. Fernandez** (juillet-décembre 1990), **Huck** (janvier 1991-octobre 1992), **Émon**

Dix dernières saisons

	2005-06	2006-07	2007-08	2008-09	2009-10	2010-11	2011-12	2012-13	2013-14	2014-15
L1	8e	16e	8e	9e	15e	17e	13e	4e	17e	11e
Pts	58	43	55	50	44	46	42	64	42	48
G.	16	9	13	13	11	11	10	18	12	13
N.	10	16	16	11	11	13	12	10	6	9
P.	12	13	9	14	16	14	16	10	20	16
p.	36	34	35	40	41	33	39	57	30	44
c.	31	40	30	41	57	48	46	46	44	53

BILAN EN L1

56 saisons, 2 048 matches, 740 victoires, 524 nuls, 784 défaites, 2 846 buts marqués, 2 947 buts encaissés.

5 Le 26 octobre 2014, le Brésilien Carlos Eduardo marque cinq buts à Guingamp. Une première en L1 depuis Kurbos avec Metz, voilà trente ans !

Effectif

Poste	Numéro	Prénom Nom	Date de naissance	Nationalité	Taille	Poids	Au club depuis	Club précédent	Premier match en L1	Matches	Buts	Avertissements	Expulsions	Moyenne étoiles 2014-15	Sélections/buts	Titres champion	Coupe de France	Coupe de la Ligue
G	40	**Yoan CARDINALE**	27-03-94	FRA	1,81	84		Formé au club										
G	1	**Mouez HASSEN**	05-03-95	FRA	1,84	70		Formé au club	25-09-2013	35		2		5,23	E			
G	16	**Simon POUPLIN**	28-05-85	FRA	1,87	82	2014	Sochaux	27-03-2004	133		6			E			
D	24	**Mathieu BODMER**	22-11-82	FRA	1,90	90	2013	Saint-Étienne	01-08-2003	329	37	42			E	2	1	
D	25	**Romain GENEVOIS**	28-10-87	HAI	1,81	67	2012	Tours	11-08-2012	91	1	6		5,15	1			
D	5	**Kévin GOMIS**	20-01-89	FRA	1,87	85	2014	Nottingham Forest (ANG)	06-08-2011	53		10	1					
D	20	**Maxime LE MARCHAND**	11-10-89	FRA	1,85	77	2015	Le Havre						5,24				
D		**Gautier LLORIS**	18-07-95	FRA	1,91	83		Formé au club										
D	15	**Grégoire PUEL**	20-02-92	FRA	1,80	71	2013	Lyon	16-02-2013	69	1	11	1	4,27				
D		**Lucas ROUGEAUX**	10-03-94	FRA	1,87	86	2015	Fréjus-Saint-Raphaël	12-05-2013	1								
M	9	**Hatem BEN ARFA**	07-03-87	FRA	1,78	65	2015	Hull City (ANG)	06-08-2004	127	16	9			13/2	5		1
M	10	**Valentin EYSSERIC**	25-03-92	FRA	1,81	73	2012	Monaco	02-09-2012	89	10	10	1	5	E			
M	13	**Niklas HULT**	13-02-90	SUE	1,73	66	2014	Elfsborg (SUE)	09-08-2014	30	1	4			4			
M		**Vincent KOZIELLO**	28-10-95	FRA	1,68	55		Formé au club	01-11-2014	7		3						
M	22	**Nampalys MENDY**	23-06-92	FRA	1,68	68	2013	Monaco	07-08-2010	86		13		5,11	E			
M		**Albert RAFETRANIAINA**	09-09-96	MAD	1,76	66		Formé au club	22-09-2013	26		3						
M		**Stéphan RAHERIHARIMANANA**	16-08-93	MAD	1,68	65		Formé au club										
M	6	**Jean Michaël SERI**	19-07-91	CIV	1,65	65	2015	Paços de Ferreira (POR)										
M	8	**Mahamane TRAORÉ**	31-08-88	MAL	1,76	66	2012	Metz	30-04-2006	89	7	17	1		24			
M	7	**Julien VERCAUTEREN**	12-01-93	BEL	1,71	66	2014	Lierse (BEL)	16-08-2014	9		1						
A		**Saïd BENRAHMA**	10-08-95	ALG	1,72	67		Formé au club	05-10-2013	8	1							
M	27	**Bryan CONSTANT**	27-03-94	FRA	1,83	76		Formé au club	10-08-2013	4		1						
A		**Valère GERMAIN**	17-04-90	FRA	1,80	73	2015	Monaco	01-05-2011	54	9	1			E			
A	18	**Neal MAUPAY**	14-08-96	FRA	1,71	69		Formé au club	15-09-2012	44	6	3	1		E			
A		**Alexandre MENDY**	20-03-94	FRA	1,84	86	2015	Nîmes										
A		**Jérémy PIED**	23-02-89	FRA	1,73	69	2010	Guingamp	07-08-2010	117	7	12	1	5,31	E			
A	14	**Alassane PLÉA**	10-03-93	FRA	1,80	72	2014	Lyon	07-10-2012	40	3	7		5,14	E			

(novembre 1992-août 1996), **Sanchez** (septembre-novembre 1996), **Takac** (novembre 1996-octobre 1997, avril-juin 1998), **Renquin** (novembre 1997-mars 1998), **V. Zvunka** (1998-janvier 1999), **David** (janvier 1999-2000), **Salvioni** (2000-2002), **Rohr** (2002-avril 2005), **Buscher** (mai 2005), **Antonetti** (2005-2009), **Ollé-Nicolle** (2009-mars 2010), **Roy** (mars 2010-novembre 2011), **Marsiglia** (novembre 2011-2012).

Records

Place : 1er (4 fois). **Attaque :** 80 buts (1959). **Défense :** 30 buts (2008). **Matches :** Isnard (334).

Couleurs

Buts : Nurenberg (89). **Score à domicile :** 8-0 (Rennes, 1948-49 ; Sedan, 1957-58). **Score à l'extérieur :** 7-2 (Guingamp, 2014-15).

Saison dernière

Championnat : 11e. **Meilleur buteur :** Carlos Eduardo (10). **Affluence moyenne :** 19 309. **Coupe de France :** éliminé en trente-deuxièmes de finale par Valenciennes (L2) (2-0). **Coupe de la Ligue :** éliminé en seizièmes de finale par Metz (1-1 a.p., 2 t.a.b. à 3).

Mouvements

ARRIVÉES : Ben Arfa (libre), **Germain** (Monaco, p.), **M. Le Marchand** (Le Havre), **A. Mendy** (Nîmes, r.p.), **Pied** (Guingamp, r.p.), **Rougeaux** (Fréjus Saint-Raphaël, N, r.p.), **Seri** (Paços de Ferreira, POR).
DÉPARTS : Amavi (Aston Villa, ANG), **Astier** (f.d.c.), **Bauthéac** (Lille), **Bosetti** (Tours, p.), **Cardinale** (f.d.c.), **Dao Castellana** (f.d.c.), **Delle** (Lens), **S. Diawara** (f.d.c.), **Digard** (Betis, ESP, f.d.c.), **C. Eduardo** (FC Porto, POR, r.p.), **M'Bow** (f.d.c.), **Palun** (Red Star, f.d.c.), **Pentecôte** (f.d.c.).

PATRICK GHERDOUSSI/L'ÉQUIPE

Entraîneur
Claude Puel

53 ans. **Né le** 2 septembre 1961, à Castres (Tarn). **Parcours de joueur (milieu) :** Castres (1970-1977) et Monaco (1977-1996). **Palmarès de joueur :** Championnat de France 1982 et 1988 ; Coupe de France 1991. **Bilan en L1 :** 488 matches, 4 buts (1979-1996). **Parcours d'entraîneur :** Monaco (préparateur physique, 1996-1998 ; réserve, 1998-99 ; L1, janvier 1999-2001), Lille (2002-2008), Lyon (2008-2011) et Nice (depuis juillet 2012). **Palmarès d'entraîneur :** Championnat de France 2000 ; Trophée des champions 2000. **Bilan en L1 :** 539 matches (1999-2015).

Paris-SG

BENJAMIN STAMBOULI.

PIERRE LAHALLE

Stade

PARC DES PRINCES
24, rue du Commandant-Guilbaud, 75781 Paris Cedex 16. **Capacité :** 47 428 places. **Record :** 49 575 spectateurs (Paris-SG-Waterschei, 2-3-1983).

Club

PARIS-SAINT-GERMAIN FOOTBALL CLUB
Date de fondation : 12 août 1970. **Statut :** SASP (société anonyme sportive professionnelle). **Siège social :** 24, rue du Commandant-Guilbaud, 75781 Paris Cedex 16. **Tél. :** 01-47-43-71-71. **Budget prévisionnel :** 500 M€. **Site Internet :** psg.fr. **Twitter :** @PSG_inside.

Dirigeants

Président-directeur général : Nasser al-Khelaïfi, 41 ans. **Directeur général délégué :** Jean-Claude Blanc. **Président de l'association :** Benoît Rousseau.

Staff technique

Entraîneurs adjoints : Jean-Louis Gasset et Zoumana Camara. **Entraîneur des gardiens :** Nicolas Dehon. **Préparateurs physiques :** Philippe Lambert (entr. adjoint), Simon Colinet et Denis Lefebvre.

Palmarès

Championnat L1 : 1986, 1994, 2013, 2014 et 2015. **Championnat L2 :** 1971. **Coupe de France :** 1982, 1983, 1993, 1995, 1998, 2004, 2006, 2010 et 2015. **Coupe de la Ligue :** 1995, 1998, 2008, 2014 et 2015. **Trophée des champions :** 1995, 1998, 2013 et 2014. **Coupes d'Europe. C1 :** 8 participations (70 m., 36 v., 14 n., 20 d.). **C2 :** vainqueur en 1996, 6 participations (38 m., 24 v., 6 n., 8 d.). **C3 :** 9 participations (72 m., 32 v., 24 n., 16 d.).

Historique

1970-71 : CFA. **1971-72 :** L1. **1972-73 :** L3. **1973-74 :** L2. **1974-2015 :** L1.

Entraîneurs du passé

Phelipon (1970-1972), **Vicot** (1972-août 1975), **Fontaine** (septembre 1975-1976), **Vasovic** (1976-mai 1977, novembre 1978- octobre 1979), **Alonzo** (mai-juin 1977, août-novembre 1978), **Larqué** (1977-août 1978), **Peyroche** (novembre 1979-1983, avril 1984-mars 1985), **Leduc** (1983-avril 1984), **Coste** (avril-juin 1985), **Houllier** (1985-octobre 1987, janvier-juin 1988), **Mombaerts** (octobre-décembre 1987), **Ivic** (1988-1990), **H. Michel** (1990-91), **Jorge** (1991-1994, octobre 1998-mars 1999), **L. Fernandez** (1994-1996, décembre 2000-juin 2003), **Ricardo** (1996-1998), **Giresse** (juillet-octobre 1998), **Bergeroo** (mars 1999-décembre 2000), **Halilhodzic** (2003-février 2005), **L. Fournier** (février-décembre 2005), **G. Lacombe**

Dix dernières saisons

	2005-06	2006-07	2007-08	2008-09	2009-10	2010-11	2011-12	2012-13	2013-14	2014-15
L1	9e	15e	16e	6e	13e	4e	2e	1er	1er	1er
	Coupe de France		Coupe de la Ligue		Coupe de France			Champ.	Champ. Coupe de la Ligue Trophée des champ.	Champ. Coupe de Fr. C. de la Ligue Tr. d. champ.
Pts	52	48	43	64	47	60	79	83	89	83
G.	13	12	10	19	12	15	23	25	27	24
N.	13	12	13	7	11	15	10	8	8	11
P.	12	14	15	12	15	8	5	5	3	3
p.	44	42	37	49	50	56	75	69	84	83
c.	38	42	45	38	46	41	41	23	23	36

BILAN EN L1

42 saisons, 1 576 matches, 689 victoires, 441 nuls, 446 défaites, 2 283 buts marqués, 1 755 buts encaissés.

59 Les matches du PSG en 2014-15 : 38 de L1, 10 de C1, 6 de Coupe de France, 4 de Coupe de la Ligue et 1 pour le Trophée des champions.

Effectif

Poste	Numéro	Prénom Nom	Date de naissance	Nationalité	Taille	Poids	Au club depuis	Club précédent	Premier match en L1	Matches	Buts	Avertissements	Expulsions	Moyenne étoiles 2014-15	Sélections/Buts	Titres champion	Coupe de France	Coupe de la Ligue
G	1	**Nicolas DOUCHEZ**	22-04-80	FRA	1,85	77	2011	Rennes	04-02-2006	207		4	2			2	1	2
G	40	**Mike MAIGNAN**	03-07-95	FRA	1,90	80		Formé au club										
G	30	**Salvatore SIRIGU**	12-01-87	ITA	1,92	80	2011	Palerme (ITA)	06-08-2011	142		5	1	5,55	12	3		
G	16	**Kevin TRAPP**	08-07-90	ALL	1,89	83	2015	Eintracht Francfort (ALL)							E			
D	19	**Serge AURIER**	24-12-92	CIV	1,76	75	2014	Toulouse	07-08-2010	118	8	22	1		11	1		1
D	32	**DAVID LUIZ Moreira Marinho**	22-04-87	BRE	1,89	84	2014	Chelsea (ANG)	16-08-2014	28	2	5	0	5,56	47/3	1	1	
D	21	**Lucas DIGNE**	20-07-93	FRA	1,78	75	2013	Lille	28-01-2012	79	2	8	1		8	2		
D	31	**Alec GEORGEN**	17-09-98	FRA	1,72	65		Formé au club										
D	34	**Presnel KIMPEMBE**	13-08-95	RDC/FRA	1,83	67		Formé au club	17-10-2014	1								
D	5	**Marcos Aoas Correa MARQUINHOS**	14-11-94	BRE	1,84	78	2013	AS Roma (ITA)	22-09-2013	46	4	5			4	2		1
D	17	**MAXWELL Scherrer Andrade**	27-08-81	BRE	1,77	73	2012	FC Barcelone (ESP)	14-01-2012	97	9	5		5,58	10	3	1	2
D	31	**Youssouf SABALY**	05-03-93	FRA	1,74	68	2015	Évian-TG	10-08-2013	65		6	1	4,76				
D	2	**THIAGO Emiliano de SILVA**	22-09-84	BRE	1,83	79	2012	Milan AC (ITA)	22-09-2012	85	6	26	2	5,73	55/3	3	1	2
D	23	**Gregory VAN DER WIEL**	03-02-88	HOL	1,81	71	2012	Ajax Amsterdam (HOL)	22-09-2012	72	2	12	1	4,75	42	3	1	
M	48	**Lorenzo CALLEGARI**	27-02-98	FRA	1,74	71		Formé au club										
M	7	**LUCAS Rodrigues Moura da Silva**	13-08-92	BRE	1,72	66	2012	Sao Paulo FC (BRE)	11-01-2013	75	12	5			31/4	3	1	2
M	14	**Blaise MATUIDI**	09-04-87	FRA	1,75	70	2011	Saint-Étienne	30-07-2005	333	22	54	2	5,72	34/4	3	1	2
M	27	**Javier PASTORE**	20-06-89	ARG	1,87	78	2011	Palerme (ITA)	21-08-2011	130	23	12		6,06	18/1	3		2
M	25	**Adrien RABIOT**	03-04-95	FRA	1,88	75	2013	Toulouse	26-08-2012	65	7	5			E	3		1
M	4	**Benjamin STAMBOULI**	13-08-90	FRA	1,80	82	2015	Tottenham (ANG)	08-08-2010	112	3	11	2		E	1		
M	8	**THIAGO MOTTA**	28-08-82	ITA	1,87	83	2012	Inter Milan (ITA)	04-02-2012	85	6	26	2	5,32	23/1	3	1	1
M	24	**Marco VERRATTI**	05-11-92	ITA	1,65	60	2012	Pescara (ITA)	11-08-2012	88	2	33	1	6	12/1	3	1	2
A	29	**Jean-Kévin AUGUSTIN**	16-06-97	FRA	1,77	69		Formé au club										
A	15	**Jean-Christophe BAHEBECK**	01-05-93	FRA	1,82	76	2014	Valenciennes	05-03-2011	80	7	7	1		E	1		
A	9	**Edinson Roberto CAVANI Gomez**	14-02-87	URU	1,84	72	2013	Naples (ITA)	09-08-2013	65	34	5	1	4,63	71/25	2	1	2
A	10	**Zlatan IBRAHIMOVIC**	03-10-81	SUE	1,95	95	2012	Milan AC (ITA)	11-08-2012	91	75	19	1		103/54	3	1	1
A	22	**Ezequiel Ivan LAVEZZI**	03-05-85	ARG	1,73	71	2012	Naples (ITA)	11-08-2012	91	20	7	1		39/4	3	1	2
A	35	**Hervin ONGENDA**	24-06-95	FRA	1,70	65	2015	Bastia	09-08-2013	22		2				1		

(décembre 2005-janvier 2007), **Le Guen** (janvier 2007-2009), **Kombouaré** (2009-décembre 2011), **Ancelotti** (décembre 2011-2013).

Records

Place : 1er (5 fois). **Attaque :** 84 buts (2014). **Défense :** 22 buts (1994). **Matches :** Pilorget (371). Buts : Dahleb (84). **Scores à domicile :** 8-2 (Troyes, 1977-78) ; 7-1 (Bastia, 1984-85) ; 6-0 (Nantes, 1971-72). **Scores à l'extérieur :** 4-0 (Brest, 1979-80 ; Strasbourg, 1992-93 ; Nice, 1994-95 ; Le Havre, 1998-99 ; Nantes, 1999-2000 ; Bastia, Valenciennes et Toulouse, 2012-13).

Couleurs

Saison dernière

Championnat : 1er. **Meilleur buteur :** Ibrahimovic (19). **Affluence moyenne :** 45 789. **Coupe de France :** vainqueur d'Auxerre (L2) en finale (1-0). **Coupe de la Ligue :** vainqueur de Bastia en finale (4-0). **Coupe d'Europe :** éliminé en quarts de finale de la Ligue des champions par le FC Barcelone (1-3, 0-2).

Mouvements

ARRIVÉES : Aurier (Toulouse, t.d.), **Ongenda** (Bastia, r.p.), **Sabaly** (Évian-TG, r.p.), **Stambouli** (Tottenham, ANG), **Trapp** (Eintrachy Francfort, ALL).
DÉPARTS : Areola (Villarreal, ESP, p.), **Cabaye** (Crystal Palace, ANG), **Z. Camara** (f.d.c.), **M. Diaw** (f.d.c.), **Habran** (Laval, p.), **Ikoko** (Lens, p.), **R. Lacazette** (Munich 1860, ALL, f.d.c.).

Entraîneur
Laurent Blanc

49 ans. **Né le** 19 novembre 1965, à Alès (Gard). International A (97 sélections, 16 buts). **Parcours de joueur (milieu puis défenseur) :** Montpellier (1983-1991), Naples (1991-92), Nîmes (1992-93), Saint-Étienne (1993-1995), Auxerre (1995-96), FC Barcelone (1996-97), Marseille (1997-1999), Inter Milan (1999-août 2001) et Manchester United (août 2001-2003). **Palmarès de joueur :** Coupe du monde 1998 ; Championnat d'Europe des nations 2000 ; Championnat de France 1996 ; Championnat d'Angleterre 2003 ; Coupe de France 1990 et 1996 ; Supercoupe d'Espagne 1996 ; Championnat de France de L2 1987 ; Championnat d'Europe des nations Espoirs 1988. **Bilan en L1 :** 318 matches, 81 buts (1987-1999). **Parcours d'entraîneur :** Bordeaux (2007-2010), France A (juillet 2010-juin 2012) et le Paris-SG (depuis juillet 2013). **Palmarès d'entraîneur :** Championnat de France 2009, 2014 et 2015 ; Coupe de France 2015 ; Coupe de la Ligue 2009, 2014 et 2015 ; Trophée des champions 2008, 2009 et 2014. **Bilan en L1 :** 190 matches (2007-2015).

PIERRE LAHALLE

Reims

DAVID NGOG.

VINCENT MICHEL/L'ÉQUIPE

Stade

AUGUSTE-DELAUNE
33, chaussée Bocquaine, 51100 Reims. **Capacité:** 21 684 places. **Record:** 27 774 spectateurs (Reims-Marseille, le 2-6-1987).

Club

STADE DE REIMS
Date de fondation: 1931. **Statut:** SASP (société anonyme sportive professionnelle). **Siège:** 53, route de la Neuvillette, 51450 Bétheny. **Tél.:** 08-91-02-49-33. **Budget prévisionnel:** 31 M€. **Site Internet:** www.stadede-reims.com. **Twitter:** @Stade_de_Reims.

Dirigeants

Président de la SASP: Jean-Pierre Caillot, 54 ans. **Président de l'association:** Didier Perrin.

Staff technique

Entraîneur adjoint: Jérôme Monier. **Entraîneur des gardiens:** Sébastien Hamel. **Préparateurs physiques:** Laurent Bessière et Ghislain Dubois.

Palmarès

Championnat L1: 1949, 1953, 1955, 1958, 1960 et 1962. **Championnat L2:** 1966. **Championnat National:** 2004. **Coupe de France:** 1950 et 1958. **Coupe d'Europe. C1:** 4 participations (24 m., 14 v., 3 n., 7 d.), finaliste en 1956 et 1959.

Historique

1945-1964: L1. **1964-1966:** L2. **1966-67:** L1. **1967-1970:** L2. **1970-1979:** L1. **1979-1991:** L2. **1991-92:** L3. **1992-1994:** DH. **1994-1997:** N3. **1997-98:** CFA2. **1998-99:** CFA. **1999-2002:** N. **2002-03:** L2. **2003-04:** N. **2004-2009:** L2. **2009-10:** N. **2010-2012:** L2. **2012-2015:** L1.

Entraîneurs du passé

Roessler (1945-1950), **Batteux** (1950-1963), **Cottin** (juillet-décembre 1963), **Prouff** (décembre 1963-1964), **Jonquet** (1964-avril 1967, mars-juin 1981), **Prodocimi** (avril-juin 1967), **Rummelhardt** (1967-1969), **Fruchart** (1969-mars 1972), **Desmenez** (avril-juin 1972, 1974-février 1975, 1981-82), **Oliver** (juillet-septembre 1972), **Leduc** (septembre 1972-1974), **Leblond** (mars-juin 1975), **Flamion** (1975-janvier 1978, octobre-décembre 1978), **D'Arménia** (janvier-septembre 1978), **Prodocimi** (janvier-juin 1979), **Vernier** (1979-mars 1981), **Phelipon** (1982-mars 1985, 1991-92), **Bianchi** (mars 1985-1988), **Bathenay** (1988-89), **Lemée** (1989-90), **Notheaux** (1990-91), **Duval** (1992-93) et **Bournel** (mars-mai 1993), **Giannetta** (1993-1995), **Abreu** (1995-octobre 2000), **Triquenaux** (octobre 2000), **Collat**

Dix dernières saisons

	2005-06	2006-07	2007-08	2008-09	2009-10	2010-11	2011-12	2012-13	2013-14	2014-15
	14e	11e	13e	20e	2e	10e	2e	14e	11e	15e
Pts	45	47	46	36	71	49	65	43	48	44
G.	10	12	12	7	21	12	18	10	12	12
N.	15	11	10	15	8	13	11	13	12	8
P.	13	15	16	16	9	13	9	15	14	18
p.	32	43	44	40	63	53	54	33	44	47
c.	31	46	52	51	30	51	37	42	52	66

BILAN EN L1

32 saisons, 1 164 matches, 513 victoires, 268 nuls, 383 défaites, 2 036 buts marqués, 1 642 buts encaissés.

4 Le nombre record de gardiens de but utilisés par le club champenois la saison passée : Placide (22 matches), Agassa (17), Bastien (1) et Garel (1).

Effectif

Poste	Numéro	Prénom Nom	Date de naissance	Nationalité	Taille	Poids	Au club depuis	Club précédent	Premier match en L1	Matches	Buts	Avertissements	Expulsions	Moyenne étoiles 2014-15	Sélections/Buts	Titres de champion	Coupe de France	Coupe de la Ligue
G	16	**Kossi AGASSA**	02-07-78	TOG	1,90	86	2010	Istres	02-08-2003	97		7			48			
G	30	**Johny PLACIDE**	29-01-88	HAI	1,81	89	2013	Le Havre	26-04-2009	34		3			20			
D	28	**Antoine CONTÉ**	29-01-94	FRA	1,79	72	2013	Paris-SG	01-02-2013	39		6	1	4,64		1		
D	2	**Mohamed FOFANA**	07-03-85	MAL	1,81	75	2012	Toulouse	02-04-2005	151	3	18			5			
D	23	**Aïssa MANDI**	22-10-91	ALG	1,84	78		Formé au club	18-08-2012	94	8	8	2	5,19	17			
D	3	**Franck SIGNORINO**	19-09-81	FRA	1,75	69	2012	Laval	02-02-2002	216	3	35	1	4,88	E			
D	22	**Mickaël TACALFRED**	23-04-81	FRA	1,75	69	2008	Dijon	12-08-2012	91		12	1	4,78				
D	27	**Hamari TRAORÉ**	27-01-92	MAL	1,75	64	2015	Lierse (BEL)										
D	25	**Anthony WEBER**	11-06-87	FRA	1,90	82	2010	Paris FC	12-08-2012	81	1	4	1		E			
M	17	**Mads ALBAEK**	14-01-90	DAN	1,82	76	2013	FC Midtjylland (DAN)	17-08-2013	39	2	6	1		2			
M	5	**Grégory BOURILLON**	01-07-84	FRA	1,87	74	2014	Lorient	23-11-2002	289	5	43	4		E			1
M	18	**Frédéric BULOT**	27-09-90	GAB	1,82	71	2015	Charlton Athletic (ANG)	07-08-2010	46	4	4			14			
M	6	**Antoine DEVAUX**	21-02-85	FRA	1,85	72	2012	Toulouse	08-08-2009	151	6	18	2	5,08				
M	26	**Omenuke MFULU**	20-03-94	FRA	1,82	69	2013	Lille	22-11-2014	7		1						
M	8	**Prince ONIANGUÉ**	04-11-88	CON	1,88	78	2013	Tours	27-09-2008	72	13	8	1	4,97	11/7			
M	19	**Alexi PEUGET**	18-12-90	FRA	1,86	75	2014	Châteauroux	16-03-2013	12	1	1						
A	20	**Yann BENEDICK**	01-02-92	FRA	1,76	75	2014	Strasbourg										
A	10	**Gaëtan CHARBONNIER**	27-12-88	FRA	1,88	80	2013	Montpellier	26-08-2012	89	15	17		5,07				
A	12	**Nicolas DE PRÉVILLE**	08-01-91	FRA	1,82	77	2013	Istres	09-02-2013	67	9	13						
A	11	**DIEGO Rigonato Rodrigues**	09-03-88	BRE	1,79	80	2012	Tours	01-09-2012	67	10	5		4,93				
A	7	**Odaïr Junior FORTES**	31-03-87	CPV	1,85	68	2008	UJA Alfortville	12-08-2012	91	8	4		4,84	20/3			
A	29	**Grejohn KYEI**	12-08-95	GHA	1,87	84		Formé au club	12-04-2015	3	1	1						
A	14	**Benjamin MOUKANDJO**	12-11-88	CAM	1,80	74	2014	Nancy	06-02-2011	109	21	18	1		20/2			
A	24	**David NGOG**	01-04-89	FRA	1,90	79	2014	Swansea (GAL/ANG)	18-11-2006	46	8	3			E			

(novembre 2000-décembre 2002), **Goavec** (décembre 2002-2003), **Lozano** (2003-avril 2005), **Cloët** (avril-juin 2005), **Froger** (2005-2008), **Tholot** (juin-décembre 2008), **L. Fernandez** (janvier-juin 2009), **Collat** (2009-10), **Fournier** (2010-2014), **Vasseur** (2014-avril 2015).

Couleurs

Records

Place: 1er (6 fois). **Attaque:** 109 buts (1960). **Défense:** 34 buts (1948). **Matches:** Jonquet (502). **Buts:** Fontaine (122). **Score à domicile:** 8-1 (Marseille, 1951-52). **Score à l'extérieur:** 6-0 (Valenciennes, 1957-58 ; Bastia, 1970-71).

Saison dernière

Championnat: 15e. **Meilleur buteur:** Moukandjo (8). **Affluence moyenne:** 14 091. **Coupe de France:** éliminé en seizièmes de finale par Rennes (1-1 a.p., 5 t.a.b. à 4). **Coupe de la Ligue:** éliminé en seizièmes de finale par Arles-Avignon (L2) (2-3 a.p.).

Mouvements

ARRIVÉES: Bulot (Standard de Liège, BEL), **H. Traoré** (Lierse, BEL), **Turan** (Kasimpasa, TUR, r.p.). **DÉPARTS: Bastien** (f.d.c.), **Courtet** (Auxerre), **Glombard** (Paris FC, p.), **Malherbe** (Roulers, BEL, f.d.c.), **Mavinga** (Rubin Kazan, RUS, r.p.), **Roberge** (Sunderland, ANG, r.p.).

Entraîneur

Olivier Guégan

42 ans. **Né le** 20 août 1972, à Longjumeau (Essonne). **Parcours de joueur (milieu):** Angers (1991-1994), Viry-Châtillon (1994-95), Saint-Maur Lusitanos (1995-1998), Paris FC (1998-2000), Reims (2000-01), Angers (2001-2004), Brest (2004-2009), Reims (2009-10). **Bilan en L1 :** néant. **Palmarès de joueur :** néant. **Parcours d'entraîneur:** Reims (jeunes ; 2010-11 ; adjoint, 2011-2013 ; formation 2013-14 ; adjoint, 2014-avril 2015 ; équipe A depuis avril 2015). **Palmarès d'entraîneur:** néant. **Bilan en L1 :** 7 matches (2015).

RICHARD MARTIN

Rennes

GIOVANNI SIO.

VINCENT MICHEL/L'ÉQUIPE

Stade

ROAZHON PARK
111, Route-de-Lorient, 35039 Rennes. **Capacité:** 29778 places. **Record:** 29490 spectateurs (Rennes-Marseille, 20-8-2005).

Club

STADE RENNAIS FOOTBALL CLUB
Date de fondation: 10 mars 1901. **Statut:** SASP (société anonyme sportive professionnelle). **Siège:** La Piverdière, CS 53909, 35000 Rennes. **Tél.:** 08-20-00-00-35. **Budget prévisionnel:** 40 M€. **Site Internet:** www.staderennais.com. **Twitter:** @staderennais.

Dirigeants

Président: René Ruello, 66 ans.

Staff technique

Entraîneurs adjoints: Michel Troin et Frédéric Née. **Entraîneur des gardiens:** Christophe Revel.

Palmarès

Championnat L2: 1956 et 1983.
Coupe de France: 1965 et 1971.
Coupes d'Europe. C2: 2 participations (4 m., 0 v., 2 n., 2 d.). **C3:** 3 participations (26 m., 8 v., 6 n., 12 d.).

Historique

1932-1937: L1. **1937-1939:** L2. **1945-1953:** L1. **1953-1956:** L2. **1956-57:** L1. **1957-58:** L2. **1958-1975:** L1. **1975-76:** L2. **1976-77:** L1. **1977-1983:** L2. **1983-84:** L1. **1984-85:** L2. **1985-1987:** L1. **1987-1990:** L2. **1990-1992:** L1. **1992-1994:** L2. **1994-2015:** L1.

Entraîneurs du passé

Pleyer (1945-1952), **Artigas** (1952-1955), **Guérin** (1955-1961), **Cuissard** (1961-1964), **Prouff** (1964-1971), **Cédolin** (1971-février 1975), **Cuissard** (mars 1975-1976), **Dubaele** (1976-janvier 1978), **Jubert** (janvier 1978-1979), **Garcia** (1979-1982), **J. Vincent** (1982-1984), **Mosca** (1984-décembre 1986), **Rampillon** (janvier-juin 1987), **Keruzoré** (1987-1991), **Notheaux** (1991-1993), **Le Milinaire** (1993-1996), **Colleu** (1996-97), **David** (1997-98), **Le Guen** (1998-2001), **Gourcuff** (2001-02), **Bergeroo** (juillet-octobre 2002), **Halilhodzic** (octobre 2002-2003), **Bölöni** (2003-2006), **Dréossi** (2006-décembre 2007), **G. Lacombe** (décembre 2007-2009), **Antonetti** (2009-2013).

Dix dernières saisons

	2005-06	2006-07	2007-08	2008-09	2009-10	2010-11	2011-12	2012-13	2013-14	2014-15
L1	7e	4e	6e	7e	9e	6e	6e	13e	12e	9e
Pts	59	57	58	61	53	56	60	46	46	50
G.	18	14	16	15	14	15	17	13	11	13
N.	5	15	10	16	11	11	9	7	13	11
P.	15	9	12	7	13	12	12	18	14	14
p.	48	38	47	42	52	38	53	48	47	35
c.	49	30	44	34	41	35	44	59	45	42

BILAN EN L1

58 saisons, 2 080 matches, 714 victoires, 534 nuls, 832 défaites, 2 802 buts marqués, 3 115 buts encaissés.

471 Le nombre de matches en Ligue 1 de Sylvain Armand. Le Rennais est le joueur le plus expérimenté du Championnat.

Effectif

Poste	Numéro	Prénom Nom	Date de naissance	Nationalité	Taille	Poids	Au club depuis	Club précédent	Premier match en L1	Matches	Buts	Avertissements	Expulsions	Moyenne étoiles 2014-15	Sélections/buts	Titres champion	Coupe de France	Coupe de la Ligue
G	1	**Benoît COSTIL**	03-07-87	FRA	1,87	83	2011	Sedan	23-01-2008	155		4	2	5,87	E			
G	16	**Abdoulaye DIALLO**	30-03-92	FRA	1,89	80	2015	Le Havre	29-11-2009	2					1			
G	16	**Olivier SORIN**	16-04-81	FRA	1,89	76	2014	Auxerre	20-08-2005	182		3						1
D	22	**Sylvain ARMAND**	01-08-80	FRA	1,82	82	2013	Paris-SG	09-09-2000	471	18	63	8	5,5	E	2	2	1
D		**Ludovic BAAL**	24-05-86	FRA	1,76	72	2015	Lens	19-01-2008	92	1	8	1	4,89				
D		**Dimitri CAVARÉ**	05-02-95	FRA	1,94	85	2015	Lens	24-08-2014	20		1						
D	29	**Romain DANZÉ**	03-07-86	FRA	1,84	72		Formé au club	04-11-2006	255	8	21		5,17	E			
D	14	**Fallou DIAGNE**	14-08-89	SEN	1,85	78	2014	Fribourg (ALL)	20-09-2014	15		1	1					
D	26	**Cédric HOUNTONDJI**	19-01-94	FRA	1,95	81	2015	Châteauroux	17-08-2013	18	1				E			
D	19	**Ermir LENJANI**	05-08-89	ALB	1,75	65	2015	Saint-Gall (SUI)							9/1			
D	3	**Cheikh MBENGUE**	23-07-88	SEN	1,83	80	2013	Toulouse	15-09-2007	197	2	35	3	4,87	23			
D		**PEDRO Filipe Teodosio MENDES**	01-10-90	POR	1,84	69	2015	Parme (ITA)							E			
D	4	**Edson André Sitoe MEXER**	08-09-88	MOZ	1,81	75	2014	Nacional Madeira (POR)	10-08-2014	35	4	3		5,38	11/1			
D	12	**Steven MOREIRA**	13-08-94	FRA	1,78	68		Formé au club	11-05-2013	41		3			E			
D	28	**Gjoko ZAJKOV**	10-02-95	MAC	1,86	78	2014	Rabotnicki Skopje (MCD)							E			
M	25	**Zana ALLÉE**	01-03-94	FRA	1,64	63	2014	Auxerre	10-08-2013	5								
M	21	**Benjamin ANDRÉ**	03-08-90	FRA	1,77	68	2014	AC Ajaccio	06-08-2011	118	9	23	2		E			
M	13	**Christian BRÜLS**	30-09-88	BEL	1,79	74	2014	Nice	10-08-2013	43	1	3						
M	8	**Abdoulaye DOUCOURÉ**	01-01-93	FRA	1,78	63		Formé au club	27-04-2013	59	10	7		5,48	E			
M	6	**GELSON FERNANDES**	02-09-86	SUI	1,83	70	2014	Fribourg (ALL)	08-08-2009	66		11		5,41	51/2			
M	19	**Adrien HUNOU**	19-01-94	FRA	1,76	72	2015	Clermont	24-08-2013	16		1						
M	23	**Anders KONRADSEN**	18-07-90	NOR	1,83	76	2013	Strömsgodset (NOR)	10-02-2013	49	3	4			7/1			
M	24	**Sanjin PRCIC**	20-11-93	BOS	1,81	73	2014	Sochaux	31-08-2013	46	1	9			4			
M		**Yacouba SYLLA**	29-11-90	MAL	1,84	80	2015	Kayserispor (TUR)							E			
A	10	**Kamil GROSICKI**	08-06-88	POL	1,77	69	2014	Sivasspor (TUR)	02-02-2014	32		2			27/2			
A	27	**Habib HABIBOU**	16-04-87	RCA	1,92	80	2014	La Gantoise (BEL)	20-09-2014	26	3	2						
A	18	**PEDRO HENRIQUE da Silva**	16-06-90	BRE	1,79	72	2014	FC Zurich (SUI)	10-08-2014	34	2	7						
A	7	**Paul-Georges NTEP de Madiba**	29-09-92	FRA	1,80	75	2014	Auxerre	02-02-2014	45	14	5		5,43	2			
A		**Giovanni SIO**	31-03-89	CIV	1,80	70	2015	Bastia	17-02-2013	26	9	5	1		10			
A	9	**Ola TOIVONEN**	03-07-86	SUE	1,91	72	2014	PSV Eindhoven (HOL)	24-01-2014	45	14	4		4,93	41/9			

Records

Place: 4e (4 fois). **Attaque:** 82 buts (1967). **Défense:** 30 buts (2007). **Matches:** Cédolin (322). **Buts:** Grumellon (107). **Scores à domicile:** 8-2 (CA Paris, 1933-34); 7-1 (Strasbourg, 1947-48); 6-0 (Alès, 1934-35; Saint-Étienne, 1950-51; Toulouse, 1950-51; Angers, 1964-65). **Score à l'extérieur:** 6-1 (Metz, 1948-49; Guingamp, 2000-01).

Couleurs

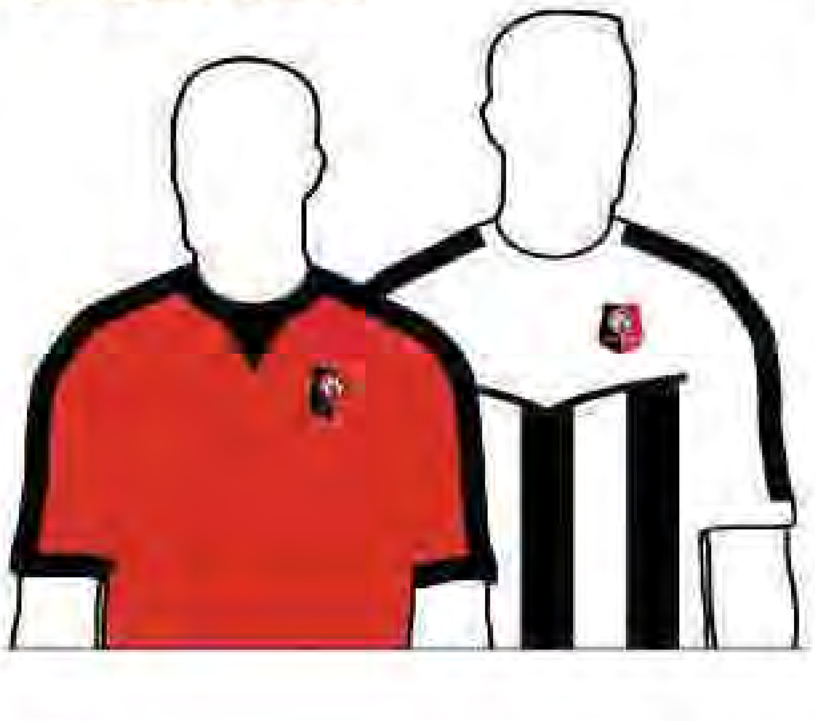

Saison dernière

Championnat: 9e. **Meilleur buteur:** Ntep (9). **Affluence moyenne:** 20 125. **Coupe de France:** éliminé en huitièmes de finale par Monaco (3-1). **Coupe de la Ligue:** éliminé en quarts de finale par Bastia (3-1).

Mouvements

ARRIVÉES: Baal (Lens, f.d.c.), **Cavaré** (Lens, r.p.), **Gertmonas** (Klaipeda, LIT, r.p.), **Hountondji** (Châteauroux, N, r.p.), **Hunou** (Clermont, r.p.), **P. Mendes** (Parme, ITA, libre), **Ngando** (Auxerre, r.p.), **W. Saïd** (Laval, r.p.), **Sio** (FC Bâle, SUI), **Y. Sylla** (Aston Villa, ANG, p.). **DÉPARTS: Arenate** (Red Star), **S. Diallo** (Bastia), **Dilo** (Dijon), **Hosiner** (Cologne, ALL, p.), **Pajot** (Saint-Étienne, f.d.c.).

Entraîneur

Philippe Montanier

50 ans. **Né le** 15 novembre 1964, à Vernon (Eure). **Parcours de joueur (gardien):** Pacy-sur-Eure (1970-1980), ALM Évreux (1980-1984), Caen (1984-1990), Nantes (1990-91), Caen (1991-1994), Toulouse (1994-1997), Gueugnon (1997-1999) et Saint-Étienne (1999-2000). **Bilan en L1:** 137 matches (1989-1999). **Parcours d'entraîneur:** Caen (directeur administratif, juillet-septembre 2000), Toulouse (entraîneur gardiens, octobre 2000-2001), Bastia (entraîneurs gardiens, 2001-02), Côte d'Ivoire A (adjoint, 2002-2004), Boulogne-sur-Mer (2004-2009), Valenciennes (2009-2011), Real Sociedad (ESP, 2011-2013) et Rennes (depuis juillet 2013). **Palmarès d'entraîneur:** Championnat de France de CFA 2005. **Bilan en L1:** 152 matches dirigés (2009-2015).

VINCENT MICHEL/L'ÉQUIPE

Saint-Étienne

BENOÎT ASSOU-EKOTTO.

VINCENT MICHEL/L'ÉQUIPE

Stade

GEOFFROY-GUICHARD
14, rue Pierre-et-Paul-Guichard, 42028 Saint-Étienne Cedex 1. **Capacité:** 35 616 places. **Record:** 47 747 spectateurs (Saint-Étienne-Lille, 11-5-1985).

Club

ASSOCIATION SPORTIVE DE SAINT-ÉTIENNE LOIRE
Date de fondation: 1933. **Statut:** SASP (société anonyme sportive professionnelle). **Siège:** 11, rue de Verdun, BP 109, 42580 L'Étrat. **Tél.:** 04-77-92-31-70. **Budget prévisionnel:** 68 M€. **Site Internet:** www.asse.fr. **Twitter:** @asseOfficiel.

Dirigeants

Président du conseil de surveillance: Bernard Caïazzo, 61 ans. **Président du directoire:** Roland Romeyer, 69 ans. **Conseiller et coordinateur sportif:** Dominique Rocheteau.

Staff technique

Entraîneurs adjoints: Alain Blachon, Laurent Batlles et Thierry Oleksiak. **Entraîneur des gardiens:** Fabrice Grange. **Préparateur physique:** Thierry Cotte.

Palmarès

Championnat L1: 1957, 1964, 1967, 1968, 1969, 1970, 1974, 1975, 1976 et 1981. **Championnat L2:** 1963, 1999 et 2004. **Coupe de France:** 1962, 1968, 1970, 1974, 1975 et 1977. **Coupe de la Ligue:** 2013. **Coupe d'Europe. C1:** 10 participations (41 m., 19 v., 7 n., 15 d.), finaliste en 1976. **C2:** 2 participations (6 m., 1 v., 3 n., 2 d.). **C3:** 7 participations (44 m., 18 v., 13 n., 13 d.).

Historique

1933-1938: L2. **1938-39:** L1. **1945-1962:** L1. **1962-63:** L2. **1963-1984:** L1. **1984-1986:** L2. **1986-1996:** L1. **1996-1999:** L2. **1999-2001:** L1. **2001-2004:** L2. **2004-2015:** L1.

Entraîneurs du passé

Tax (1943-1949), **Snella** (1950-1959, 1963-1967), **Vernier** (1959-novembre 1960), **Wicart** (novembre 1960-1961, mars 1962-1963), **Guérin** (1961-mars 1962), **Batteux** (1967-mai 1972), **Herbin** (mai 1972-décembre 1982, 1987-1990), **Briet** (janvier-juin 1983), **J. Djorkaeff** (1983-mars 1984), **Philippe** (avril-juin 1984), **Kasperczak** (1984-1987),

Dix dernières saisons

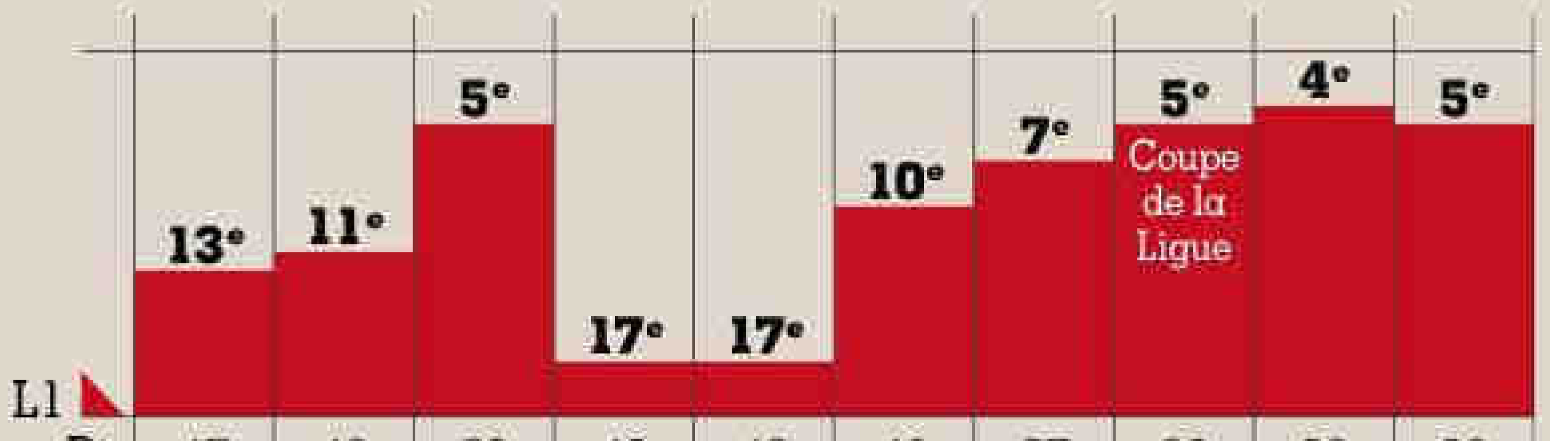

	2005-06	2006-07	2007-08	2008-09	2009-10	2010-11	2011-12	2012-13	2013-14	2014-15
Pts	47	49	58	40	40	49	57	63	69	69
G.	11	14	16	11	10	12	16	16	20	19
N.	14	7	10	7	10	13	9	15	9	12
P.	13	17	12	20	18	13	13	7	9	7
p.	29	52	47	40	27	46	49	60	56	51
c.	39	50	34	56	45	47	45	32	34	30

BILAN EN L1

62 saisons, 2 276 matches, 972 victoires, 599 nuls, 705 défaites, 3 558 buts marqués, 2 923 buts encaissés.

13 Le capitaine des Verts, Loïc Perrin, s'apprête à disputer sa treizième saison avec l'ASSE. Il a débuté en L2, le 15 août 2003 contre Lorient (2-1).

Effectif

Poste	Numéro	Prénom Nom	Date de naissance	Nationalité	Taille	Poids	Au club depuis	Club précédent	Premier match en L1	Matches	Buts	Avertissements	Expulsions	Moyenne étoiles 2014-15	Sélections/Buts	Titres champion	Coupe de France	Coupe de la Ligue
G		**Axel KAKOU**	01-08-95	FRA	1,92			Formé au club										
G	1	**Anthony MAISONNIAL**	23-03-98	FRA				Formé au club										
G	30	**Jessy MOULIN**	13-01-86	FRA	1,84	80	2012	Clermont	15-05-2011	3					E			
G	16	**Stéphane RUFFIER**	27-09-86	FRA	1,88	90	2011	Monaco	15-08-2007	265		13		5,68	3			1
D	32	**Benoît ASSOU-EKOTTO**	24-03-84	CAM	1,78	70	2015	Tottenham (ANG)	28-03-2004	66		18	1		24			
D	26	**Moustapha BAYAL SALL**	30-11-85	SEN	1,91	90	2012	Nancy	14-10-2006	162	4	31	2	5,26	28/1			
D	23	**Paul BAYSSE**	18-05-88	FRA	1,84	82	2013	Brest	18-09-2010	92	5	11			E			
D	20	**Jonathan BRISON**	07-02-83	FRA	1,79	73	2012	Nancy	06-08-2005	243	11	48	3					2
D	29	**François CLERC**	18-04-83	FRA	1,86	77	2012	Nice	14-08-2004	221	9	32			13	3	1	1
D	24	**Loïc PERRIN**	07-08-85	FRA	1,79	76		Formé au club	14-08-2004	252	19	32		5,7	E			1
D	19	**Florentin POGBA**	19-08-90	GUI	1,88	86	2013	Sedan	13-12-2013	20	1				4			
D	2	**Kévin THÉOPHILE-CATHERINE**	28-10-89	FRA	1,83	85	2014	Cardiff (GAL/ANG)	17-10-2009	127	3	13		5,47	E			
M	6	**Jérémy CLÉMENT**	26-08-84	FRA	1,80	78	2011	Paris-SG	24-04-2004	296	7	41	1	5,29	E	3	1	1
M	10	**Renaud COHADE**	29-09-84	FRA	1,82	75	2012	Valenciennes	07-08-2004	234	17	31	1					1
M	8	**Benjamin CORGNET**	06-04-87	FRA	1,80	75	2013	Lorient	07-08-2011	115	20	11						
M	28	**Ismaël DIOMANDÉ**	28-08-92	CIV	1,80	75		Formé au club	28-01-2012	39	1	8	2		7			
M	18	**Fabien LEMOINE**	16-03-87	FRA	1,75	67	2011	Rennes	13-01-2008	237	6	46	2	5,45	E			1
M	5	**Vincent PAJOT**	19-08-90	FRA	1,76	64	2011	Rennes	10-09-2011	84	1	15	1		E			
A	7	**Max-Alain GRADEL**	30-11-87	CIV	1,75	72	2011	Leeds (ANG)	10-09-2011	101	31	10		6	41/8			
A	21	**Romain HAMOUMA**	29-03-87	FRA	1,77	74	2012	Caen	15-08-2010	154	28	30		5,17				1
A	12	**Allan SAINT-MAXIMIN**	12-03-97	FRA	1,73	67		Formé au club	01-09-2013	12								
A	11	**Yohan MOLLO**	18-07-89	FRA	1,75	74	2013	Nancy	18-10-2008	172	21	21			E			1
A	22	**Kévin MONNET-PAQUET**	19-08-88	FRA	1,84	73	2014	Lorient	19-08-2006	225	24	4	1		E			
A	9	**Nolan ROUX**	01-03-88	FRA	1,82	78	2015	Lille	07-08-2010	158	41	20		4,69	E			
A		**Dylan SAINT-LOUIS**	26-04-95	FRA				Formé au club										

Sarramagna (1990-1992), **Santini** (1992-1994), **Baup** (1994-février 1996, 2004-2006), **Bossis** (février 1996), **Bathenay** (mars-juin 1996), **Mankowski** (1996-97), **Repellini** (1997-98), **Nouzaret** (1998-septembre 2000), **Soler** (septembre 2000), **Toshack** (octobre - décembre 2000), **Wallemme** et **Garcia** (janvier-juin 2001), **A. Michel** (juillet-octobre 2001), **Antonetti** (octobre 2001-2004), **Hasek** (2006-07), **Roussey** (2007-novembre 2008), **Perrin** (novembre 2008-décembre 2009).

Couleurs

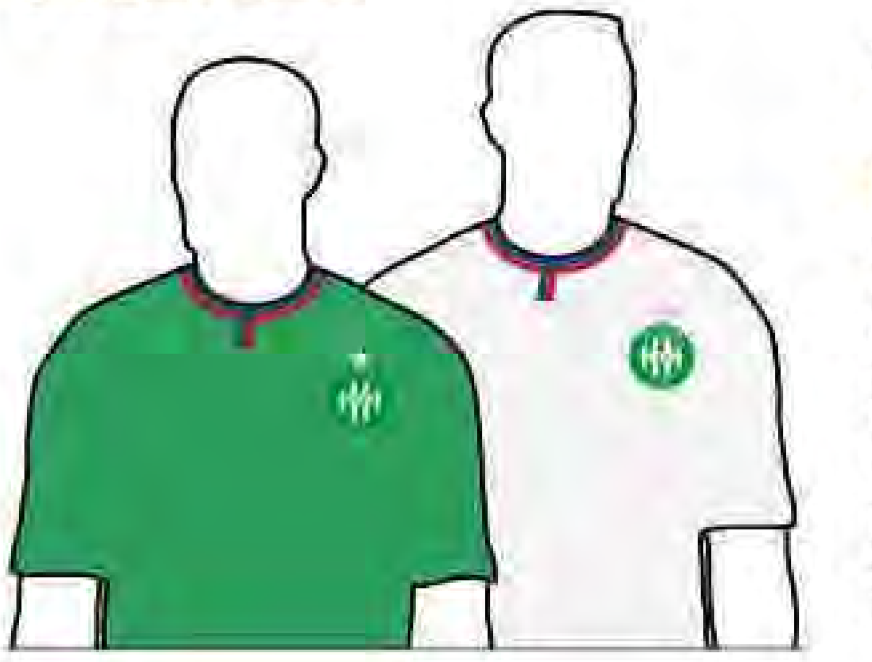

Records

Place : 1re (10 fois). **Attaque :** 99 buts (1935). **Défense :** 16 buts (1934). **Matches :** Domingo (423). **Buts :** H. Revelli (175). **Score à domicile :** 9-1 (Reims, 1971-72). **Score à l'extérieur :** 10-3 (Marseille, 1951-52).

Saison dernière

Championnat : 5e. **Meilleur buteur :** Gradel (17). **Affluence moyenne :** 32 256. **Coupe de France :** éliminée en demi-finales par le Paris-SG (1-4). **Coupe de la Ligue :** éliminée en quarts de finale par le Paris-SG (0-1). **Coupe d'Europe :** éliminé en phase poules de la Ligue Europa, quatrième du groupe F derrière l'Inter, Dniepr Dniepropetrovsk et Qarabag Agdam.

Mouvements

ARRIVÉES : Assou-Ekotto (Tottenham, ANG, l.d.c.), **Pajot** (Rennes, l.d.c.), **Polomat** (Laval, r.p.), **Roux** (Lille), **Théophile-Catherine** (Cardiff, ANG, t.d.).
DÉPARTS : Erding (Hanovre, ALL), **Tabanou** (Swansea, GAL), Van **Wolfswinkel** (Norwich, ANG, r.p.).

Entraîneur
Christophe Galtier

ALEX MARTIN/L'ÉQUIPE

48 ans. **Né le** 28 août 1966, à Marseille (Bouches-du-Rhône). **Parcours de joueur (défenseur) :** Les Caillols Marseille (1981-82), Marseille (1982-1987), Lille (1987-1990), Toulouse (1990-1993), Angers (1993-94), Nîmes (1994-janvier 1995), Marseille (janvier 1995-1997), Monza (ITA, 1997-98), Liaoning Yuandong (CHN, mars-août 1999). **Bilan en L1 :** 291 matches, 1 but (1985-1997). **Palmarès de joueur :** Championnat d'Europe Espoirs 1988. **Parcours d'entraîneur :** Marseille (adjoint équipe B, juillet-novembre 1999, adjoint, décembre 1999-avril 2001), Aris Salonique (GRE, adjoint, novembre 2001-février 2002), Bastia (adjoint, 2002-2004), Al-Aïn (EAU, adjoint, juillet-octobre 2004), Portsmouth (ANG, adjoint, avril-novembre 2005), Sochaux (adjoint, 2006-07), Lyon (adjoint, 2007-08), Saint-Étienne (adjoint, novembre 2008-décembre 2009 ; entraîneur, depuis décembre 2009). **Palmarès d'entraîneur :** Coupe de la Ligue 2013. **Bilan en L1 :** 212 matches (2000-2015).

Toulouse

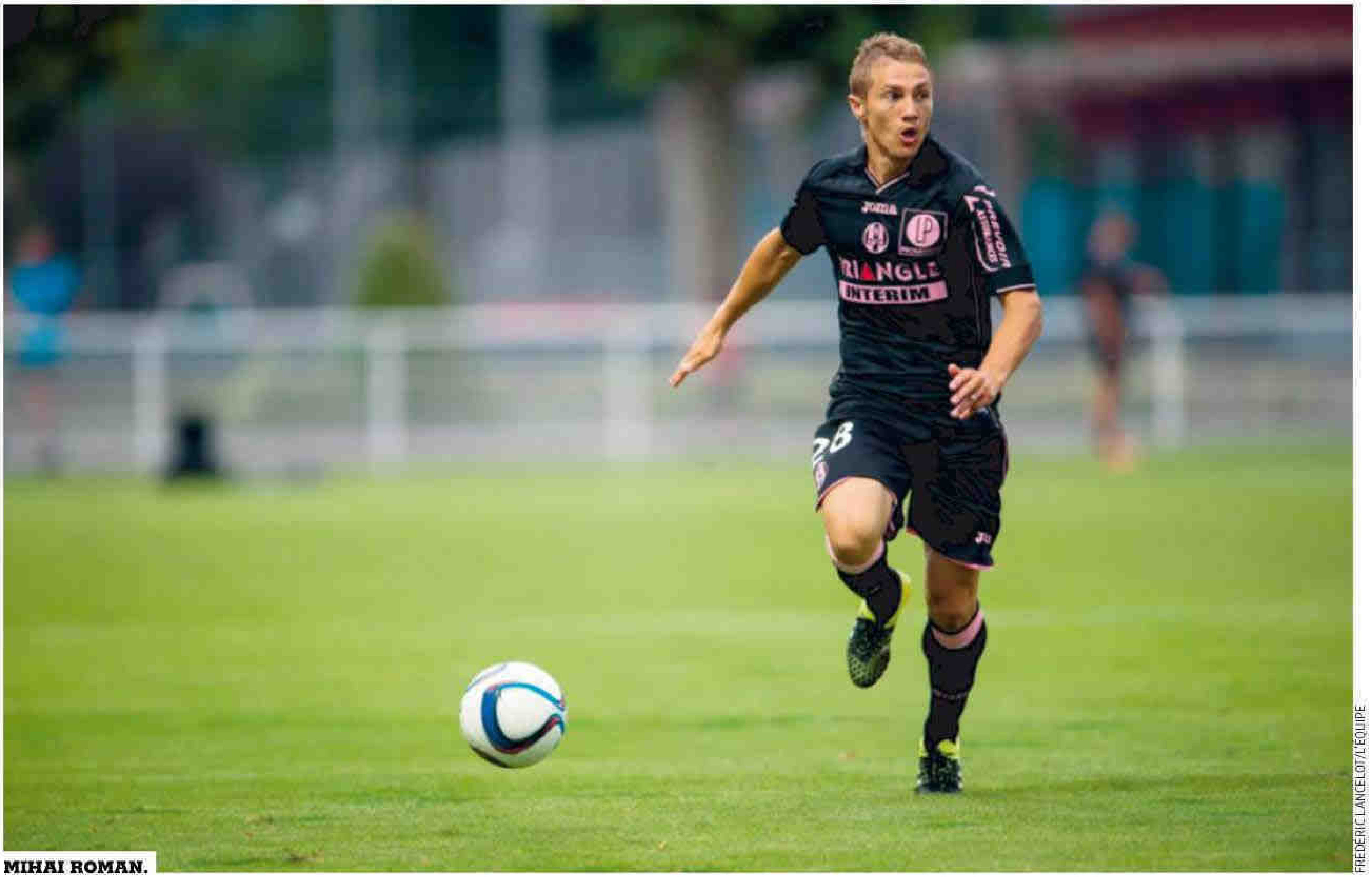

MIHAI ROMAN.

FRÉDÉRIC LANCELOT/L'ÉQUIPE

Stade

STADIUM DE TOULOUSE
1, allée Gabriel-Biénès, 31028 Toulouse Cedex 4. **Capacité:** 22 000 places. **Record:** 36 982 spectateurs (Toulouse-Marseille, 14-2-1999).

Club

TOULOUSE FOOTBALL CLUB
Date de fondation: 1970. **Statut:** SASP (société anonyme sportive professionnelle). **Siège:** Stadium de Toulouse, 1, allée Gabriel-Biénès, BP 54023, 31028 Toulouse Cedex 4. **Tél.:** 08-92-70-40-00. **Budget prévisionnel:** 30 M€. **Site Internet:** www.tfc.info. **Twitter:** @ToulouseFC.

Dirigeants

Président: Olivier Sadran, 46 ans. **Directeur général:** Jean-François Soucasse. **Président de l'association:** José Da Silva.

Staff technique

Entraîneur adjoint: Mickaël Debève. **Entraîneur des gardiens:** André Biancarelli. **Préparateurs physiques:** Baptiste Hamid et Leslie Djhone (adjoint).

Palmarès

Championnat L2: 1953, 1982 et 2003. **Coupes d'Europe. C1:** 1 participation (2 m., 2 d.). **C3:** 4 participations (22 m., 8 v., 4 n., 10 d.).

Historique

1970-71: N. **1971-1982:** L2. **1982-1994:** L1. **1994-1997:** L2. **1997-1999:** L1. **1999-2000:** L2. **2000-01:** L1. **2001-02:** N. **2002-03:** L2. **2003-2015:** L1.

Entraîneurs du passé

Farias (1970-avril 1972), **Boucher** (avril-juin 1972, 1973-74, septembre 1974-1975, 1976-77), **Dorsini** (1972-73), **Orsatti** (juillet-août 1974), **Daniel** (1975-76), **Marcos** (1977-78), **Fontaine** (1978-79), **Cahuzac** (1979-1983), **Jeandupeux** (1983-1985), **Santini** (1985-1989), **Mosca** (1989-1991), **V. Zvunka** (1991-septembre 1992), **Delmas** (septembre 1992-décembre 1993), **Ruty** (décembre 1993-1994), **Courbis** (1994-novembre 1995), **Giresse** (novembre 1995-1998, février 1999-octobre 2000), **G. Lacombe** (1998-janvier 1999), **Nouzaret** (octobre 2000-2001), **Mombaerts** (2001-2006), **Baup** (2006-2008), **Casanova** (2008-mars 2015).

Dix dernières saisons

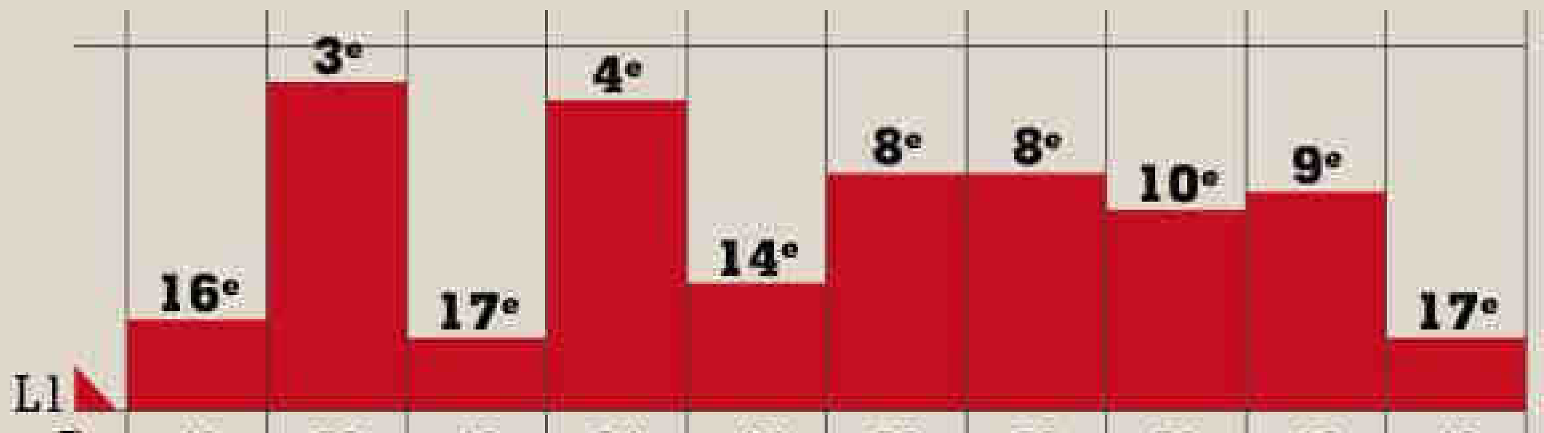

	2005-06	2006-07	2007-08	2008-09	2009-10	2010-11	2011-12	2012-13	2013-14	2014-15
Pts	41	58	42	64	47	50	56	51	49	42
G.	10	17	9	16	12	14	15	13	12	12
N.	11	7	15	16	11	8	11	12	13	6
P.	17	14	14	6	15	16	12	13	13	20
p.	36	44	36	45	36	38	37	49	46	43
c.	47	43	42	27	36	36	34	47	53	64

BILAN EN L1

27 saisons, 1 014 matches, 326 victoires, 301 nuls, 387 défaites, 1 072 buts marqués, 1 219 buts encaissés.

O Le TFC a disputé l'ensemble de la saison passée sans décrocher de nul à l'extérieur. Les Toulousains ont enregistré 4 victoires et 15 défaites.

Effectif

Poste	Numéro	Prénom Nom	Date de naissance	Nationalité	Taille	Poids	Au club depuis	Club précédent	Premier match en L1	Matches	Buts	Avertissements	Expulsions	Moyenne étoiles 2014-15	Sélections/buts	Titres champion	Coupe de France	Coupe de la Ligue
G	30	**Ali AHAMADA**	19-08-91	FRA	1,89	83	2009	Martigues	20-02-2011	127	1	4	1	4,87	E			
G	1	**Mauro Daniel GOICOECHEA Furia**	27-03-88	URU	1,86	82	2015	Arouca (POR)							E			
G	16	**Marc VIDAL**	03-06-91	FRA	1,87	80		Formé au club	14-02-2010	3								
D	7	**Jean-Daniel AKPA AKPRO**	11-10-92	CIV	1,80	68		Formé au club	06-08-2011	86	4	16		5,31	6			
D	3	**Jean-Armel KANA-BIYIK**	03-07-89	CAM	1,83	90	2015	Rennes	09-08-2008	136	4	17	5		5			
D	6	**William MATHEUS da Silva**	02-04-90	BRE	1,87	85	2014	Palmeiras (BRE)	09-08-2014	10					5			
D	29	**François MOUBANDJÉ**	21-06-90	SUI	1,80	70	2013	Servette Genève (SUI)	14-09-2013	34		4	1	4,63	3			
D	24	**Pavle NINKOV**	20-04-85	SER	1,83	75	2011	Étoile Rouge Belgrade (SER)	28-08-2011	90	1	13	2		9			
D	15	**Uros SPAJIC**	13-02-93	SER	1,86	76	2013	Étoile Rouge Belgrade (SER)	10-08-2013	49		10	2		E			
D	2	**Maxime SPANO**	31-10-94	FRA	1,84	79	2014	La Penne	24-10-2014	3			1					
D	26	**Marcel TISSERAND**	10-01-93	FRA	1,84	69	2015	Monaco	10-08-2013	27		4	1					
D	22	**Dusan VESKOVAC**	16-03-86	SER	1,87	82	2014	Young Boys Berne (SUI)	15-02-2014	27		3						
D	20	**Steeve YAGO**	16-12-92	BUF	1,80	72		Formé au club	25-08-2012	60		7			9			
M	21	**Abel Enrique AGUILAR Tapias**	06-01-85	COL	1,85	82	2013	Deportivo La Corogne (ESP)	31-08-2013	49	1	12			56/6			
M		**Yann BODIGER**	09-02-95	FRA	1,86	72		Formé au club	09-08-2014	10		3						
M	8	**Étienne DIDOT**	24-07-83	FRA	1,75	65	2008	Rennes	12-01-2002	355	14	50	3		E			
M	4	**Tongo Hamed DOUMBIA**	06-08-89	MAL	1,92	80	2014	Valenciennes	06-03-2010	107	9	17	1		8			
M	17	**Adrien REGATTIN**	22-08-91	MAR	1,66	67	2009	Sète	13-12-2009	110	8	9	1		1			
M	28	**Mihai ROMAN**	16-11-84	ROU	1,75	70	2013	Rapid Bucarest (ROU)	05-04-2014	5					10			
M	14	**Pantxi SIRIEIX**	07-10-80	FRA	1,80	72	2004	Auxerre	16-01-2002	240	10	34	3					
M	18	**Oscar Guido TREJO**	26-04-88	ARG	1,80	79	2013	Sporting Gijon (ESP)	10-08-2013	63	6	9	1	4,92				
A	12	**Youssef BEN ALI**	04-02-95	FRA	1,68	62		Formé au club	23-11-2014	3								
A	10	**Wissam BEN YEDDER**	12-08-90	FRA	1,70	68	2010	UJA Alfortville	16-10-2010	121	46	4		5,09	E			
A	9	**Martin BRAITHWAITE**	05-06-91	DAN	1,80	77	2013	Esbjerg (DAN)	23-08-2013	66	13	1		5,22	8/1			
A	11	**Aleksandar PESIC**	21-05-92	SER	1,89	82	2014	Jagodina (SER)	09-08-2014	34	6	5			E			

Records

Place : 3ᵉ (3 fois). **Attaque :** 59 buts (1986). **Défense :** 27 buts (2009). **Matches :** Marcico (227). **Buts :** Marcico (62). **Score à domicile :** 5-0 (Nîmes, 1983-84 ; Brest, 1986-87). **Score à l'extérieur :** 5-1 (Rennes 1983-84).

Couleurs

Saison dernière

Championnat : 17ᵉ. **Meilleur buteur :** Ben Yedder (14). **Affluence moyenne :** 15 689. **Coupe de France :** éliminée en trente-deuxièmes de finale par Bordeaux (1-2). **Coupe de la Ligue :** éliminé en seizièmes de finale par Bordeaux (1-3).

Mouvements

ARRIVÉES : Goicoechea (Arouca, POR), **Tisserand** (Monaco, p.). **DÉPARTS : Aurier** (Paris-SG, t.d.), **Boucher** (Auxerre), **Furman** (Legia Varsovie, POL, p.), **Grigore** (Al-Sailiya, QAT, p.), **Mpasi** (f.d.c.), **Soukouna** (f.d.c.), **I. Sylla** (GFC Ajaccio, p.).

Entraîneur

Dominique Arribagé

44 ans. **Né le** 11 mai 1971, à Suresnes (Hauts-de-Seine). **Parcours de joueur (défenseur) :** Toulouse (1992-1998), Rennes (1998-2004), Toulouse (2004-2008). **Palmarès de joueur :** néant. **Bilan en L1 :** 324 matches (1997-2008). **Parcours d'entraîneur :** Toulouse (depuis mars 2015). **Palmarès d'entraîneur :** néant. **Bilan en L1 :** 9 matches (2015).

NICOLAS LUTTIAU

Troyes

LAURENT ARGUEYROLLES/L'ÉQUIPE

LOSSÉMY KARABOUÉ.

Stade

DE L'AUBE.
Même adresse que le siège. **Capacité:** 20 420 places assises. **Record:** 20 046 spectateurs (Troyes-Amiens, 18-5-2012).

Club

ESPÉRANCE SPORTIVE TROYES AUBE CHAMPAGNE
Date de fondation: 27 juin 1986. **Statut:** SASP (société anonyme sportive professionnelle). **Siège:** 126, avenue Robert-Schuman. 10000 Troyes Cedex. Tél.: 03-25-70-48-30. **Budget prévisionnel:** 23 M€. **Site Internet:** www.estac.fr. **Twitter :** @estac_officiel.

Dirigeants

Président: Daniel Masoni, 58 ans. **Directeur:** François Boudin.

Staff technique

Entraîneurs adjoints: Michel Padovani et Mohamed Bradja. **Entraîneur des gardiens:** Olivier Tingry. **Préparateur physique:** Thomas Joubert.

Palmarès

Championnat de L2: 2015. **Coupe de France.** Meilleur parcours: demi-finaliste en 2001 et 2013. **Coupe de la Ligue.** Meilleur parcours: demi-finaliste en 2014. **Coupe d'Europe.** C3: 1 participation (4 m., 2 v., 2 d.).

Historique

1986-87: DH. **1987-1990:** L4. **1990-1993:** L3. **1993-94:** N2. **1994-1996:** N1. **1996-1999:** L2. **1999-2003:** L1. **2003-2005:** L2. **2005-2007:** L1. **2007-2009:** L2. **2009-10:** N. **2010-2012:** L2. **2012-13:** L1. **2013-2015:** L2.

Entraîneurs du passé

Deferrez (1986-mars 1988), **Flamion** (avril-mai 1988, janvier-mai 1993), **Coustillet** (1988-92), **Aussems** (juin-décembre 1992), **Perrin** (1993-2002), **Bonnevay** (juillet-décembre 2002), **Romano** (décembre 2002), **Hadzibegic** (janvier 2003-2004), **Furlan** (2004-07), **Troch** (2007-08), **Batelli** (2008-avril 2009), **Robin** (avril-mai 2009), **Remy** (2009-10).

Records

Place: 7e (2000-01, 2001-02). **Attaque:** 45 buts (2001). **Défense:** 35 buts (2001). **Matches:** Nivet, 135. **Buts:** Goussé, 30. **Score à domicile:** 5-3 (Paris-SG, 2000-01). **Score à l'extérieur:** 4-2 (Metz, 2005-06).

Dix dernières saisons

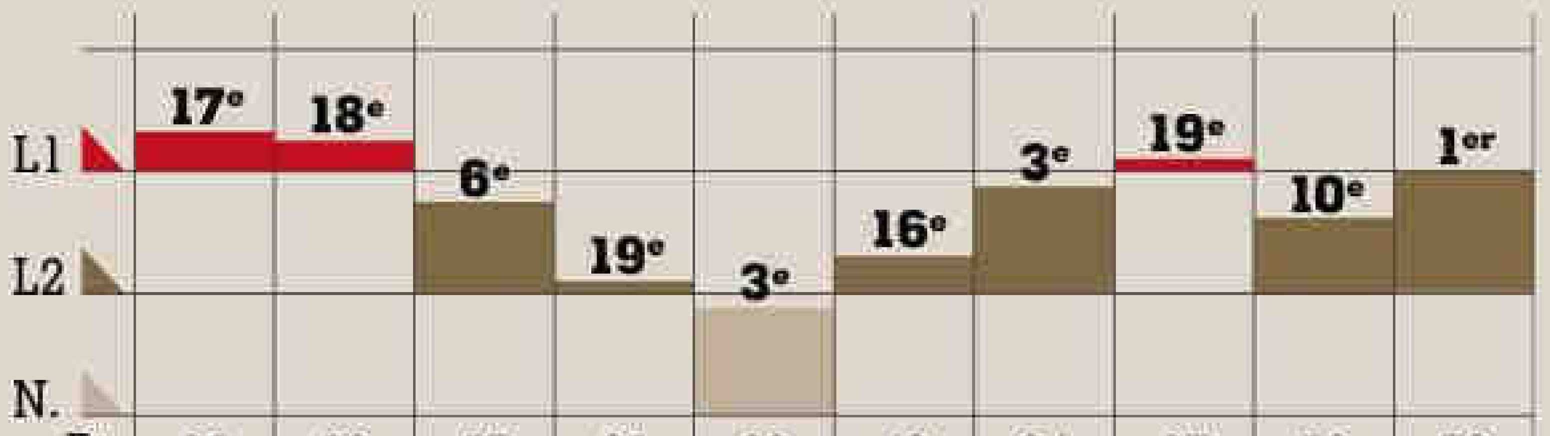

	2005-06	2006-07	2007-08	2008-09	2009-10	2010-11	2011-12	2012-13	2013-14	2014-15
Pts	39	39	57	38	69	46	64	37	52	78
G.	9	9	15	9	18	13	17	8	15	24
N.	12	12	12	11	15	7	13	13	7	6
P.	17	17	11	18	5	18	8	17	16	8
p.	37	39	46	39	61	35	45	43	56	61
c.	47	54	44	48	31	45	35	61	44	24

BILAN EN L1

15 saisons, 550 matches, 148 victoires, 145 nuls, 257 défaites, 634 buts marqués, 896 buts encaissés.

37 La différence de buts de l'ESTAC en 2014-15 (61 buts pour, 24 contre) : la meilleure pour un club de L2 depuis Sochaux en 2000-01 (+ 40).

Effectif

Poste	Numéro	Prénom Nom	Date de naissance	Nationalité	Taille	Poids	Au club depuis	Club précédent	Premier match en L1	Matches	Buts	Avertissements	Expulsions	Moyenne étoiles 2014-15	Sélections/buts	Titres champion	Coupe de France	Coupe de la Ligue
G	40	**Paul BERNARDONI**	18-04-97	FRA	1,90	78		Formé au club										
G	1	**Matthieu DREYER**	20-03-89	FRA	1,88	81	2012	Fréjus-Saint-Raphaël	28-02-2009	20		2						
G	16	**Franck GRANDEL**	17-03-78	FRA	1,84	80	2013	Dunkerque										
G	30	**Denis PETRIC**	24-05-88	SLV	1,87	83	2013	Istres						5,65				
D	34	**Carlens ARCUS**	28-06-96	HAI	1,80	75												
D	22	**Mory KONÉ**	21-04-94	FRA	1,90	88	2014	Crotone (ITA)										
D	17	**Guillaume LACOUR**	02-08-80	FRA	1,73	68	2013	Évian-TG	10-08-2002	157		15	1					
D	24	**Jonathan MARTINS PEREIRA**	30-01-86	FRA	1,82	78	2014	Guingamp	11-08-2013	25		10	1					
D	20	**Mahamadou N'Diaye**	21-07-90	MAL	1,85	75	2013	Vitoria Guimaraes (POR)							11/3			
D	11	**RINCON**	31-05-87	BRE	1,86	79	2011	Grossetto (ITA)	11-08-2012	19		1		5,9				
D	5	**Matthieu SAUNIER**	07-02-90	FRA	1,81	77	2011	Bordeaux	11-08-2012	14		2		5,4				
M	4	**Thomas AYASSE**	17-02-87	FRA	1,83	75	2014	Nancy	07-08-2010	40	2	3		5,7				
M	19	**Karim AZAMOUM**	17-01-90	FRA	1,78	74	2013	Hyères						5,4				
M	18	**Chaouki BEN SAADA**	01-07-84	TUN	1,76	72	2014	Arles-Avignon	12-08-2001	158	16	9			41/5			
M		**Fabien CAMUS**	28-02-85	TUN	1,79	68	2015	Évian-TG	15-05-2004	53	7	4			2			
M	33	**Alois CONFAIS**	07-09-96	FRA	1,78	74		Formé au club										
M	7	**Yoann COURT**	14-01-90	FRA	1,72	70	2013	Sedan										
M	8	**Stéphane DARBION**	22-03-84	FRA	1,83	77	2012	Xanthi (GRE)	23-08-2003	36	4	3		5,37				
M	24	**Lossémy KARABOUÉ**	18-03-88	FRA	1,73	72	2015	Nancy	06-08-2011	74	4	5						
M	10	**Benjamin NIVET**	02-01-77	FRA	1,78	75	2012	Caen	05-09-1997	279	42	36	4					
M	29	**Quentin OTHON**	27-03-88	FRA	1,63	63	2011	Nantes	01-03-2008	36		2						
M		**Jessy PI**	24-09-93	FRA	1,79	71	2014	Monaco	01-09-2013	5								
M	14	**THIAGO Xavier Rodrigues Correa**	27-12-83	FRA	1,80	76	2011	Châteauroux	11-08-2012	20		4	1					
A	28	**Christian BEKAMENGA**	09-05-86	CAM	1,88	79	2015	Laval	24-08-2008	27	5	1	1		E			
A	21	**Jimmy CABOT**	18-04-94	FRA	1,64	60		Formé au club	19-01-2013	1								
A	18	**George GOPE-FENEPEJ**	23-10-88	FRA	1,82	74	2014	Boulogne-sur-Mer	02-02-2013	1								
A	27	**Corentin JEAN**	15-07-95	FRA	1,70	65		Formé au club	02-12-2012	15	3	2	1		E			
A	9	**Babacar GUEYE**	31-12-94	SEN	1,90	84	2014	AS Dakar (SEN)										
A	12	**Henri Bienvenu NTSAMA**	05-07-88	CAM	1,81	78	2014	Eskisehirspor (TUR)							3			
A	25	**Deniz HÜMMET**	13-09-96	SUE	1,87	80	2014	Malmö IF (SUE)										

Saison dernière

Championnat : 1er de L2. **Meilleur buteur :** Nivet (11). **Affluence moyenne :** 9659. **Coupe de France :** éliminé au 7e tour par Chambly (N) (2-1). **Coupe de la Ligue :** éliminé au 2e tour par AC Ajaccio (L2) (1-4).

Mouvements

ARRIVÉES : Bekamenga (Laval), **Camus** (Genk, BEL), **Gope-Fenepej** (Boulogne, N, r.p.), **Jean** (Monaco, p.), **Karaboué** (Nancy), **Pi** (Monaco, p.).
DÉPARTS : Barreto (Orléans, N), **K. Camara** (f.d.c.), **L. Carole** (Galatasaray, TUR), **Drouin** (f.d.c.), **Jarjat** (f.d.c.), **Jean** (Monaco), **S. Sylla** (Auxerre).

Couleurs

Entraîneur
Jean-Marc Furlan

57 ans. **Né le** 20 novembre 1957, à Sainte-Foy-la-Grande (Gironde). International A'. **Parcours de joueur (défenseur) :** Vélines (1964-1973), Bordeaux (1973-1979), Laval (1979-80), Lyon (1980-1982), Tours (1982-1985), Bastia (1985-86), Montpellier (1986-1988), Lens (1988-89), Saint-Seurin-sur-l'Isle (1989-1992), Libourne (1992-93). **Palmarès de joueur :** Championnat de France de L2 1984 et 1987 ; Coupe Gambardella 1976. **Bilan en L1 :** 273 matches, 3 buts (1976-1989). **Parcours d'entraîneur :** Libourne (jeunes, 1993-février 1997 ; équipe A, mars 1997-98 ; Libourne-Saint-Seurin, 1998-2004), Troyes (2004-2007), Strasbourg (2007-2009), Nantes (décembre 2009-février 2010), Troyes (depuis juin 2010). **Palmarès d'entraîneur :** Championnat de L2 2015. **Bilan en L1 :** 152 matches (2005-2013).

ALEX MARTIN/L'ÉQUIPE

FRANCE football MATCHES ALLER

1re journée
Vendredi 31 juillet 2015
AC Ajaccio-Dijon
Auxerre-Brest
Bourg-en-Bresse-Le Havre
Clermont-Sochaux
Metz-Lens
Nancy-Tours
Niort-Valenciennes
Nîmes-Évian-TG
Paris FC-Laval
Red Star-Créteil

2e journée
Vendredi 7 août
Brest-Nîmes
Créteil-Bourg-en-Bresse
Dijon-Niort
Évian-TG-Clermont
Laval-Nancy
Le Havre-AC Ajaccio
Lens-Red Star
Sochaux-Metz
Tours-Paris FC
Valenciennes-Auxerre

3e journée
Vendredi 14 août
AC Ajaccio-Évian-TG
Auxerre-Laval
Bourg-en-Bresse-Dijon
Clermont-Nîmes
Lens-Créteil
Metz-Valenciennes
Nancy-Brest
Niort-Sochaux
Paris FC-Le Havre
Red Star-Tours

STÉPHANE MANTEY

THOMAS GAMIETTE (PARIS FC).

4e journée
Vendredi 21 août
Brest-AC Ajaccio
Créteil-Metz
Dijon-Lens
Évian-TG-Niort
Laval-Red Star
Le Havre-Clermont
Nîmes-Nancy
Sochaux-Paris FC
Tours-Auxerre
Valenciennes-Bourg-en-Bresse

5e journée
Vendredi 28 août
AC Ajaccio-Tours
Auxerre-Nîmes
Bourg-en-Bresse-Sochaux
Clermont-Nancy
Dijon-Créteil
Lens-Le Havre
Metz-Évian-TG
Niort-Laval
Paris FC-Brest
Red Star-Valenciennes

6e journée
Vendredi 11 septembre
Brest-Lens
Clermont-Paris FC
Évian-TG-Auxerre
Laval-Metz
Le Havre-Red Star
Nancy-Niort
Nîmes-AC Ajaccio
Sochaux-Créteil
Tours-Bourg-en-Bresse
Valenciennes-Dijon

7e journée
Vendredi 18 septembre
AC Ajaccio-Laval
Auxerre-Clermont
Bourg-en-Bresse-Brest
Créteil-Valenciennes
Dijon-Le Havre
Lens-Tours
Metz-Nancy
Niort-Nîmes
Paris FC-Évian-TG
Red Star-Sochaux

8e journée
Mardi 22 septembre
Brest-Niort
Clermont-AC Ajaccio
Évian-TG-Red Star
Laval-Bourg-en-Bresse
Le Havre-Metz
Nancy-Auxerre
Nîmes-Paris FC
Sochaux-Dijon
Tours-Créteil
Valenciennes-Lens

9e journée
Vendredi 25 septembre
AC Ajaccio-Auxerre
Bourg-en-Bresse-Évian-TG
Créteil-Le Havre
Dijon-Laval
Lens-Sochaux
Metz-Nîmes
Niort-Clermont
Paris FC-Nancy
Red Star-Brest
Valenciennes-Tours

10e journée
Vendredi 2 octobre
Auxerre-Paris FC
Brest-Metz
Clermont-Bourg-en-Bresse
Évian-TG-Lens
Laval-Créteil
Le Havre-Niort
Nancy-AC Ajaccio
Nîmes-Red Star
Sochaux-Valenciennes
Tours-Dijon

11e journée
Vendredi 16 octobre
Bourg-en-Bresse-Nîmes
Créteil-Brest
Dijon-Évian-TG
Lens-Laval
Metz-Clermont
Niort-Auxerre
Paris FC-AC Ajaccio
Red Star-Nancy
Sochaux-Tours
Valenciennes-Le Havre

12e journée
Vendredi 23 octobre
AC Ajaccio-Metz
Auxerre-Red Star
Brest-Valenciennes
Clermont-Lens
Évian-TG-Créteil
Laval-Tours
Le Havre-Sochaux
Nancy-Bourg-en-Bresse
Nîmes-Dijon
Paris FC-Niort

13e journée
Vendredi 30 octobre
Bourg-en-Bresse-Auxerre
Créteil-Nîmes
Dijon-Brest
Lens-Nancy
Metz-Paris FC
Niort-AC Ajaccio
Red Star-Clermont
Sochaux-Évian-TG
Tours-Le Havre
Valenciennes-Laval

14e journée
Vendredi 6 novembre
AC Ajaccio-Bourg-en-Bresse
Auxerre-Lens
Brest-Tours
Clermont-Créteil
Évian-TG-Valenciennes
Laval-Le Havre
Nancy-Dijon
Niort-Metz
Nîmes-Sochaux
Paris FC-Red Star

15e journée
Vendredi 20 novembre
Bourg-en-Bresse-Paris FC
Créteil-Nancy
Dijon-Clermont
Le Havre-Brest
Lens-Niort
Metz-Auxerre
Red Star-AC Ajaccio
Sochaux-Laval
Tours-Évian-TG
Valenciennes-Nîmes

16e journée
Vendredi 27 novembre
AC Ajaccio-Lens
Auxerre-Créteil
Brest-Sochaux
Clermont-Valenciennes
Évian-TG-Laval
Metz-Bourg-en-Bresse
Nancy-Le Havre
Niort-Red Star
Nîmes-Tours
Paris FC-Dijon

17e journée
Mardi 1er décembre
Bourg-en-Bresse-Niort
Créteil-Paris FC
Dijon-Auxerre
Laval-Brest
Le Havre-Évian-TG
Lens-Nîmes
Red Star-Metz
Sochaux-Nancy
Tours-Clermont
Valenciennes-AC Ajaccio

18e journée
Vendredi 11 décembre
AC Ajaccio-Créteil
Auxerre-Sochaux
Bourg-en-Bresse-Red Star
Clermont-Laval
Évian-TG-Brest
Metz-Dijon
Nancy-Valenciennes
Niort-Tours
Nîmes-Le Havre
Paris FC-Lens

19e journée
Vendredi 18 décembre
Brest-Clermont
Créteil-Niort
Dijon-Red Star
Évian-TG-Nancy
Laval-Nîmes
Le Havre-Auxerre
Lens-Bourg-en-Bresse
Sochaux-AC Ajaccio
Tours-Metz
Valenciennes-Paris FC

FRANCE football MATCHES RETOUR

20e journée
Vendredi 8 janvier 2016
AC Ajaccio-Le Havre
Auxerre-Valenciennes
Bourg-en-Bresse-Créteil
Clermont-Évian-TG
Metz-Sochaux
Nancy-Laval
Niort-Dijon
Nîmes-Brest
Paris FC-Tours
Red Star-Lens

21e journée
Vendredi 15 janvier
Brest-Nancy
Créteil-Lens
Dijon-Bourg-en-Bresse
Évian-TG-AC Ajaccio
Laval-Auxerre
Le Havre-Paris FC
Nîmes-Clermont
Sochaux-Niort
Tours-Red Star
Valenciennes-Metz

22e journée
Vendredi 22 janvier
AC Ajaccio-Brest
Auxerre-Tours
Bourg-en-Bresse-Valenciennes
Clermont-Le Havre
Lens-Dijon
Metz-Créteil
Nancy-Nîmes
Niort-Évian-TG
Paris FC-Sochaux
Red Star-Laval

23e journée
Vendredi 29 janvier
Brest-Paris FC
Créteil-Dijon
Évian-TG-Metz
Laval-Niort
Le Havre-Lens
Nancy-Clermont
Nîmes-Auxerre
Sochaux-Bourg-en-Bresse
Tours-AC Ajaccio
Valenciennes-Red Star

24e journée
Mardi 2 février
AC Ajaccio-Nîmes
Auxerre-Évian-TG
Bourg-en-Bresse-Tours
Créteil-Sochaux
Dijon-Valenciennes
Lens-Brest
Metz-Laval
Niort-Nancy
Paris FC-Clermont
Red Star-Le Havre

France football
MATCHES ALLER

1re journée
Vendredi 31 juillet 2015
AC Ajaccio-Dijon
Auxerre-Brest
Bourg-en-Bresse-Le Havre
Clermont-Sochaux
Metz-Lens
Nancy-Tours
Niort-Valenciennes
Nîmes-Évian-TG
Paris FC-Laval
Red Star-Créteil

2e journée
Vendredi 7 août
Brest-Nîmes
Créteil-Bourg-en-Bresse
Dijon-Niort
Évian-TG-Clermont
Laval-Nancy
Le Havre-AC Ajaccio
Lens-Red Star
Sochaux-Metz
Tours-Paris FC
Valenciennes-Auxerre

3e journée
Vendredi 14 août
AC Ajaccio-Évian-TG
Auxerre-Laval
Bourg-en-Bresse-Dijon
Clermont-Nîmes
Lens-Créteil
Metz-Valenciennes
Nancy-Brest
Niort-Sochaux
Paris FC-Le Havre
Red Star-Tours

THOMAS GAMIETTE (PARIS FC).
STÉPHANE MANTEY

4e journée
Vendredi 21 août
Brest-AC Ajaccio
Créteil-Metz
Dijon-Lens
Évian-TG-Niort
Laval-Red Star
Le Havre-Clermont
Nîmes-Nancy
Sochaux-Paris FC
Tours-Auxerre
Valenciennes-Bourg-en-Bresse

5e journée
Vendredi 28 août
AC Ajaccio-Tours
Auxerre-Nîmes
Bourg-en-Bresse-Sochaux
Clermont-Nancy
Dijon-Créteil
Lens-Le Havre
Metz-Évian-TG
Niort-Laval
Paris FC-Brest
Red Star-Valenciennes

6e journée
Vendredi 11 septembre
Brest-Lens
Clermont-Paris FC
Évian-TG-Auxerre
Laval-Metz
Le Havre-Red Star
Nancy-Niort
Nîmes-AC Ajaccio
Sochaux-Créteil
Tours-Bourg-en-Bresse
Valenciennes-Dijon

7e journée
Vendredi 18 septembre
AC Ajaccio-Laval
Auxerre-Clermont
Bourg-en-Bresse-Brest
Créteil-Valenciennes
Dijon-Le Havre
Lens-Tours
Metz-Nancy
Niort-Nîmes
Paris FC-Évian-TG
Red Star-Sochaux

8e journée
Mardi 22 septembre
Brest-Niort
Clermont-AC Ajaccio
Évian-TG-Red Star
Laval-Bourg-en-Bresse
Le Havre-Metz
Nancy-Auxerre
Nîmes-Paris FC
Sochaux-Dijon
Tours-Créteil
Valenciennes-Lens

9e journée
Vendredi 25 septembre
AC Ajaccio-Auxerre
Bourg-en-Bresse-Évian-TG
Créteil-Le Havre
Dijon-Laval
Lens-Sochaux
Metz-Nîmes
Niort-Clermont
Paris FC-Nancy
Red Star-Brest
Valenciennes-Tours

10e journée
Vendredi 2 octobre
Auxerre-Paris FC
Brest-Metz
Clermont-Bourg-en-Bresse
Évian-TG-Lens
Laval-Créteil
Le Havre-Niort
Nancy-AC Ajaccio
Nîmes-Red Star
Sochaux-Valenciennes
Tours-Dijon

11e journée
Vendredi 16 octobre
Bourg-en-Bresse-Nîmes
Créteil-Brest
Dijon-Évian-TG
Lens-Laval
Metz-Clermont
Niort-Auxerre
Paris FC-AC Ajaccio
Red Star-Nancy
Sochaux-Tours
Valenciennes-Le Havre

12e journée
Vendredi 23 octobre
AC Ajaccio-Metz
Auxerre-Red Star
Brest-Valenciennes
Clermont-Lens
Évian-TG-Créteil
Laval-Tours
Le Havre-Sochaux
Nancy-Bourg-en-Bresse
Nîmes-Dijon
Paris FC-Niort

13e journée
Vendredi 30 octobre
Bourg-en-Bresse-Auxerre
Créteil-Nîmes
Dijon-Brest
Lens-Nancy
Metz-Paris FC
Niort-AC Ajaccio
Red Star-Clermont
Sochaux-Évian-TG
Tours-Le Havre
Valenciennes-Laval

14e journée
Vendredi 6 novembre
AC Ajaccio-Bourg-en-Bresse
Auxerre-Lens
Brest-Tours
Clermont-Créteil
Évian-TG-Valenciennes
Laval-Le Havre
Nancy-Dijon
Niort-Metz
Nîmes-Sochaux
Paris FC-Red Star

15e journée
Vendredi 20 novembre
Bourg-en-Bresse-Paris FC
Créteil-Nancy
Dijon-Clermont
Le Havre-Brest
Lens-Niort
Metz-Auxerre
Red Star-AC Ajaccio
Sochaux-Laval
Tours-Évian-TG
Valenciennes-Nîmes

16e journée
Vendredi 27 novembre
AC Ajaccio-Lens
Auxerre-Créteil
Brest-Sochaux
Clermont-Valenciennes
Évian-TG-Laval
Metz-Bourg-en-Bresse
Nancy-Le Havre
Niort-Red Star
Nîmes-Tours
Paris FC-Dijon

17e journée
Mardi 1er décembre
Bourg-en-Bresse-Niort
Créteil-Paris FC
Dijon-Auxerre
Laval-Brest
Le Havre-Évian-TG
Lens-Nîmes
Red Star-Metz
Sochaux-Nancy
Tours-Clermont
Valenciennes-AC Ajaccio

18e journée
Vendredi 11 décembre
AC Ajaccio-Créteil
Auxerre-Sochaux
Bourg-en-Bresse-Red Star
Clermont-Laval
Évian-TG-Brest
Metz-Dijon
Nancy-Valenciennes
Niort-Tours
Nîmes-Le Havre
Paris FC-Lens

19e journée
Vendredi 18 décembre
Brest-Clermont
Créteil-Niort
Dijon-Red Star
Évian-TG-Nancy
Laval-Nîmes
Le Havre-Auxerre
Lens-Bourg-en-Bresse
Sochaux-AC Ajaccio
Tours-Metz
Valenciennes-Paris FC

France football
MATCHES RETOUR

20e journée
Vendredi 8 janvier 2016
AC Ajaccio-Le Havre
Auxerre-Valenciennes
Bourg-en-Bresse-Créteil
Clermont-Évian-TG
Metz-Sochaux
Nancy-Laval
Niort-Dijon
Nîmes-Brest
Paris FC-Tours
Red Star-Lens

21e journée
Vendredi 15 janvier
Brest-Nancy
Créteil-Lens
Dijon-Bourg-en-Bresse
Évian-TG-AC Ajaccio
Laval-Auxerre
Le Havre-Paris FC
Nîmes-Clermont
Sochaux-Niort
Tours-Red Star
Valenciennes-Metz

22e journée
Vendredi 22 janvier
AC Ajaccio-Brest
Auxerre-Tours
Bourg-en-Bresse-Valenciennes
Clermont-Le Havre
Lens-Dijon
Metz-Créteil
Nancy-Nîmes
Niort-Évian-TG
Paris FC-Sochaux
Red Star-Laval

23e journée
Vendredi 29 janvier
Brest-Paris FC
Créteil-Dijon
Évian-TG-Metz
Laval-Niort
Le Havre-Lens
Nancy-Clermont
Nîmes-Auxerre
Sochaux-Bourg-en-Bresse
Tours-AC Ajaccio
Valenciennes-Red Star

24e journée
Mardi 2 février
AC Ajaccio-Nîmes
Auxerre-Évian-TG
Bourg-en-Bresse-Tours
Créteil-Sochaux
Dijon-Valenciennes
Lens-Brest
Metz-Laval
Niort-Nancy
Paris FC-Clermont
Red Star-Le Havre

JOSÉ LUIS PALOMINO (METZ).
LAURENT ARGUEYROLLES/L'ÉQUIPE

25e journée
Vendredi 5 février
Brest-Bourg-en-Bresse
Clermont-Auxerre
Évian-TG-Paris FC
Laval-AC Ajaccio
Le Havre-Dijon
Nancy-Metz
Nîmes-Niort
Sochaux-Red Star
Tours-Lens
Valenciennes-Créteil

26e journée
Vendredi 12 février
AC Ajaccio-Clermont
Auxerre-Nancy
Bourg-en-Bresse-Laval
Créteil-Tours
Dijon-Sochaux
Lens-Valenciennes
Metz-Le Havre
Niort-Brest
Paris FC-Nîmes
Red Star-Évian-TG

27e journée
Vendredi 19 février
Auxerre-AC Ajaccio
Brest-Red Star
Clermont-Niort
Évian-TG-Bourg-en-Bresse
Laval-Dijon
Le Havre-Créteil
Nancy-Paris FC
Nîmes-Metz
Sochaux-Lens
Tours-Valenciennes

28e journée
Vendredi 26 février
AC Ajaccio-Nancy
Bourg-en-Bresse-Clermont
Créteil-Laval
Dijon-Tours
Lens-Évian-TG
Metz-Brest
Niort-Le Havre
Paris FC-Auxerre
Red Star-Nîmes
Valenciennes-Sochaux

29e journée
Vendredi 4 mars
AC Ajaccio-Paris FC
Auxerre-Niort
Brest-Créteil
Clermont-Metz
Évian-TG-Dijon
Laval-Lens
Le Havre-Valenciennes
Nancy-Red Star
Nîmes-Bourg-en-Bresse
Tours-Sochaux

30e journée
Vendredi 11 mars
Bourg-en-Bresse-Nancy
Créteil-Évian-TG
Dijon-Nîmes
Lens-Clermont
Metz-AC Ajaccio
Niort-Paris FC
Red Star-Auxerre
Sochaux-Le Havre
Tours-Laval
Valenciennes-Brest

31e journée
Vendredi 18 mars
AC Ajaccio-Niort
Auxerre-Bourg-en-Bresse
Brest-Dijon
Clermont-Red Star
Évian-TG-Sochaux
Laval-Valenciennes
Le Havre-Tours
Nancy-Lens
Nîmes-Créteil
Paris FC-Metz

32e journée
Vendredi 1er avril
Bourg-en-Bresse-AC Ajaccio
Créteil-Clermont
Dijon-Nancy
Le Havre-Laval
Lens-Auxerre
Metz-Niort
Red Star-Paris FC
Sochaux-Nîmes
Tours-Brest
Valenciennes-Évian-TG

33e journée
Vendredi 8 avril
AC Ajaccio-Red Star
Auxerre-Metz
Brest-Le Havre
Clermont-Dijon
Évian-TG-Tours
Laval-Sochaux
Nancy-Créteil
Niort-Lens
Nîmes-Valenciennes
Paris FC-Bourg-en-Bresse

34e journée
Vendredi 15 avril
Bourg-en-Bresse-Metz
Créteil-Auxerre
Dijon-Paris FC
Laval-Évian-TG
Le Havre-Nancy
Lens-AC Ajaccio
Red Star-Niort
Sochaux-Brest
Tours-Nîmes
Valenciennes-Clermont

35e journée
Vendredi 22 avril
AC Ajaccio-Valenciennes
Auxerre-Dijon
Brest-Laval
Clermont-Tours
Évian-TG-Le Havre
Metz-Red Star
Nancy-Sochaux
Niort-Bourg-en-Bresse
Nîmes-Lens
Paris FC-Créteil

36e journée
Vendredi 29 avril
Brest-Évian-TG
Créteil-AC Ajaccio
Dijon-Metz
Laval-Clermont
Le Havre-Nîmes
Lens-Paris FC
Red Star-Bourg-en-Bresse
Sochaux-Auxerre
Tours-Niort
Valenciennes-Nancy

37e journée
Vendredi 6 mai
AC Ajaccio-Sochaux
Auxerre-Le Havre
Bourg-en-Bresse-Lens
Clermont-Brest
Metz-Tours
Nancy-Évian-TG
Niort-Créteil
Nîmes-Laval
Paris FC-Valenciennes
Red Star-Dijon

38e journée
Vendredi 13 mai
Brest-Auxerre
Créteil-Red Star
Dijon-AC Ajaccio
Évian-TG-Nîmes
Laval-Paris FC
Le Havre-Bourg-en-Bresse
Lens-Metz
Sochaux-Clermont
Tours-Nancy
Valenciennes-Niort

AC Ajaccio

Club

ATHLETIC CLUB AJACCIEN

Date de fondation : 1910. **Statut :** EUSRL (entreprise unipersonnelle sportive à responsabilité limitée). **Siège :** stade François-Coty, ancienne route de Sartène, 20090 Ajaccio. **Tél. :** 04-95-20-32-52. **Budget prévisionnel :** 9,5 M€. **Site Internet :** www.ac-ajaccio.com. **Twitter :** @ACAOfficiel.

Stade

FRANÇOIS-COTY*

Même adresse que le siège. **Capacité :** 10 446 places.

**Le stade se dénommera Michel-Moretti dès la fin des travaux qui augmenteront sa capacité à 13 500 places.*

Dirigeants

Président de l'EUSRL et de l'association : Léon Luciani, 60 ans. **Directeur sportif :** Patrick Vernet.

Entraîneur

OLIVIER PANTALONI

48 ans. **Né le** 13 décembre 1966, à Bastia (Haute-Corse). **Parcours de joueur (milieu) :** Gazélec Ajaccio (1983-1985), Nice (1985-1988), Bastia (1988-1990), Martigues (1990-91), Saint-Étienne (1991-92), Gazélec Ajaccio (1992-93), Saint-Étienne (1993-94), AC Ajaccio (1994-2000). **Palmarès de joueur :** Championnat de National 1998. **Parcours d'entraîneur :** AC Ajaccio (réserve, 2003-septembre 2004 et octobre 2004-2005 ; équipe A, septembre-octobre 2004 ; adjoint chargé de la préparation physique, 2005-février 2009 ; équipe A, février 2009-2012), Tours (2013-octobre 2014), AC Ajaccio (depuis novembre 2014). **Palmarès d'entraîneur :** néant.

Staff technique

Entraîneur adjoint : Alexandre Dujeux. **Entraîneur des gardiens :** Thierry Debès. **Préparateur physique :** Pierre Bazin.

Palmarès

Championnat. Champion de L2 en 1967 et 2002 ; champion de National en 1998. **Coupe de France.** Meilleur parcours : quart-finaliste en 1966. **Coupe de la Ligue.** Meilleur parcours : quart-finaliste en 2006.

Mouvements

ARRIVÉES : Z. Diabaté (Dijon), **Z. Diallo** (Dijon), **Frikeche** (Angers), **Lippini** (Clermont), **R. Mandanda** (Caen), **R. Nouri** (Nîmes, f.d.c.), **Vincent** (Bastia, f.d.c.).
DÉPARTS : Abergel (Marseille, r.p.), **G. Coulibaly** (Waasland-Beveren, BEL), **Deville** (f.d.c.), **C. Kanté** (f.d.c.), Leca (f.d.c.), **Marester** (Strasbourg, N), **Pedretti** (f.d.c.), **Perozo** (f.d.c.), **Quintilla** (f.d.c.), **Remiti** (f.d.c.), **O. Sissoko** (f.d.c.).

Effectif

Poste	Numéro	Prénom Nom	Date de naissance	Nationalité	Taille	Poids	Au club depuis	Club précédent
G	1	**Riffi MANDANDA**	11-10-92	FRA	1,85	85	2015	Caen
G	16	**Anthony SCRIBE**	01-01-88	FRA	1,92	92	2013	Corte
G	30	**François-Joseph SOLLACARO**	21-03-94	FRA	1,78	75		Formé au club
D	3	**Paul BABILONI**	16-01-90	FRA	1,80	65	2014	Guingamp
D	13	**Fabrice BÉGEORGI**	20-04-87	FRA	1,77	79	2014	Uzès-Pont-du-Gard
D	6	**Pape Abdou CISSÉ**	14-09-95	SEN	1,97	93	2015	AS Pikine (SEN)
D		**Zié DIABATÉ**	02-03-89	CIV	1,77	65	2015	Dijon
D	5	**Zakaria DIALLO**	13-08-86	FRA	1,94	80	2015	Dijon
D	20	**Anthony LIPPINI**	07-07-88	FRA	1,75	68	2015	Clermont
D	4	**Joris SAINATI**	25-09-88	FRA	1,83	78	2015	Ergotelis (GRE)
M	26	**Hugo AINE**	11-12-95	FRA				Formé au club
M	18	**Johan CAVALLI**	12-09-81	FRA	1,70	71	2011	Nîmes
M	15	**Rayan FRIKECHE**	09-10-91	MAR	1,80	75	2015	Angers
M	7	**Claude GONÇALVES**	09-04-94	FRA	1,73	62		Formé au club
M	21	**Benoît LESOIMIER**	21-02-83	FRA	1,73	67	2014	Brest
M	10	**Hugo VIDEMONT**	19-02-93	FRA	1,73	70	2015	Clermont
M	22	**Christophe VINCENT**	08-11-92	FRA	1,78	74	2015	Bastia
A	23	**Marvin DIOP**	08-08-92	FRA	1,81	72		Formé au club
A	9	**Nicolas FAUVERGUE**	13-10-84	FRA	1,93	88	2014	Metz
A	11	**Mouaad MADRI**	09-04-90	FRA	1,76	64	2014	Dunkerque
A	17	**Riad NOURI**	07-06-85	FRA	1,78	73	2015	Nîmes

Auxerre

Club

ASSOCIATION DE LA JEUNESSE AUXERROISE

Date de fondation : 1905. **Statut :** SAOS (société anonyme à objet sportif). **Siège :** stade de l'Abbé-Deschamps, route de Vaux, 89000 Auxerre. **Tél. :** 03-86-72-32-32. **Budget prévisionnel :** 12,5 M€. **Site Internet :** www.aja.fr. **Twitter :** @ajaofficiel.

Stade

ABBÉ-DESCHAMPS

Même adresse que le siège. **Capacité :** 21 379 places assises.

Dirigeants

Président : Guy Cotret, 65 ans. **Président de l'association :** Michel Parmentier. **Directeur général :** Baptiste Malherbe.

Entraîneur

JEAN-LUC VANNUCHI

44 ans. **Né le** 13 septembre 1970, à Marseille (Bouches-du-Rhône). **Parcours de joueur (défenseur) :** OGC Nice (1991-1996), Guingamp (1996-1998), Cannes (1998-2000), Nîmes (2000-2004). **Palmarès de joueur :** Championnat de L2 1992. **Parcours d'entraîneur :** Nîmes (réserve, 2005-décembre 2007 ; janvier-décembre 2008), Paris FC (septembre 2009-2011), Martigues (février 2012-mars 2014), Auxerre (depuis mars 2014). **Palmarès d'entraîneur :** néant.

Staff technique

Entraîneur adjoint : Alain Fiard. **Entraîneur des gardiens :** Attila Farkas. **Préparateur physique :** Hugo Cabouret.

Palmarès

Championnat. Champion de L1 en 1996 ; champion de L2 en 1980. **Coupe de France.** Vainqueur en 1994, 1996, 2003 et 2005. **Coupe de la Ligue.** Meilleur parcours : demi-finaliste en 1998, 2004, 2008 et 2011. **Coupes d'Europe. C1 :** 3 participations (24 m., 9 v., 2 n., 13 d.). **C2 :** 1 participation (6 m., 2 v., 2 n., 2 d.). **C3 :** 14 participations (78 m., 37 v., 17 n., 24 d.).

Mouvements

ARRIVÉES : Boucher (Toulouse), **Courtet** (Reims), **M. Diaw** (Niort, f.d.c.), **I. Seck** (Créteil, f.d.c.), **S. Sylla** (Troyes).
DÉPARTS : Aït Ben Idir (W Casablanca, MAR), **Castelletto** (Club Bruges, BEL), **Djellabi** (Clermont), **Gavory** (AS Béziers, N), **Léon** (f.d.c.), **Mbombo Lokwa** (Standard de Liège, BEL), **Ngando** (Rennes, r.p.), **Sammaritano** (Dijon), Viale (Laval).

Effectif

Poste	Numéro	Prénom Nom	Date de naissance	Nationalité	Taille	Poids	Au club depuis	Club précédent
G	1	**Zacharie BOUCHER**	07-03-92	FRA	1,81	78	2015	Toulouse
G	16	**Geoffrey LEMBET**	23-09-88	RCA	1,86	79	2013	Sedan
G	40	**Xavier LENOGUE**	27-12-96	FRA	1,94	84		Formé au club
D	2	**Ruben AGUILAR**	26-04-93	FRA	1,72	71	2014	Grenoble
D	3	**Thomas FONTAINE**	08-05-91	FRA	1,84	82	2014	Tours
D	5	**Henri NDONG**	23-08-92	GAB	1,81	81	2012	US Bitam (GAB)
D	28	**Sébastien PUYGRENIER**	28-01-82	FRA	1,87	88	2014	Karabükspor (TUR)
D	25	**Sonhy SEFIL**	16-06-94	FRA	1,94	89		Formé au club
D	27	**Salimo SYLLA**	25-01-94	FRA	1,70	63	2015	Troyes
M	15	**Amara BABY**	23-02-89	FRA	1,86	84	2014	Laval
M	20	**Grégory BERTHIER**	11-11-95	FRA	1,77	65		Formé au club
M	34	**Hardy BINGUILA**	17-07-96	CON	1,78	62	2015	ACNFF (CON)
M	7	**Pierre BOUBY**	17-10-83	FRA	1,84	78	2014	Nîmes
M	10	**Mouhamadou DIAW**	02-02-81	SEN	1,68	62	2015	Niort
M	29	**Vincent GRAGNIC**	23-06-83	FRA	1,84	75	2014	Nîmes
M	8	**Samed KILIC**	28-01-96	FRA	1,80	71		Formé au club
M	12	**Grégoire LEFEBVRE**	13-05-94	FRA	1,74	67		Formé au club
M	33	**Charlevy MABIALA**	31-03-96	CON	1,79	67	2015	ACNFF (CON)
M	21	**Ibrahima SECK**	10-08-89	SEN	1,92	85	2015	Créteil
M	19	**Alexandre VINCENT**	25-04-94	FRA	1,73	65		Formé au club
A	31	**Florian AYÉ**	19-01-97	FRA	1,84	73		Formé au club
A	18	**Gaëtan COURTET**	22-02-89	FRA	1,80	72	2015	Brest
A	9	**Cheick DIARRA**	11-02-82	MAL	1,76	79	2014	Istres
A	14	**François-Xavier FUMU TAMUZO**	03-04-95	FRA	1,80	73		Formé au club
A	22	**Livio NABAB**	14-06-88	FRA	1,85	72	2014	Arles-Avignon

AC Ajaccio

Club

ATHLETIC CLUB AJACCIEN

Date de fondation : 1910. **Statut :** EUSRL (entreprise unipersonnelle sportive à responsabilité limitée). **Siège :** stade François-Coty, ancienne route de Sartène, 20090 Ajaccio. **Tél. :** 04-95-20-32-52. **Budget prévisionnel :** 9,5 M€. **Site Internet :** www.ac-ajaccio.com. **Twitter :** @ACAOfficiel.

Stade

FRANÇOIS-COTY*

Même adresse que le siège. **Capacité :** 10 446 places.

**Le stade se dénommera Michel-Moretti dès la fin des travaux qui augmenteront sa capacité à 13 500 places.*

Dirigeants

Président de l'EUSRL et de l'association : Léon Luciani, 60 ans. **Directeur sportif :** Patrick Vernet.

Entraîneur

OLIVIER PANTALONI

48 ans. **Né le** 13 décembre 1966, à Bastia (Haute-Corse). **Parcours de joueur (milieu) :** Gazélec Ajaccio (1983-1985), Nice (1985-1988), Bastia (1988-1990), Martigues (1990-91), Saint-Étienne (1991-92), Gazélec Ajaccio (1992-93), Saint-Étienne (1993-94), AC Ajaccio (1994-2000). **Palmarès de joueur :** Championnat de National 1998. **Parcours d'entraîneur :** AC Ajaccio (réserve, 2003-septembre 2004 et octobre 2004-2005 ; équipe A, septembre-octobre 2004 ; adjoint chargé de la préparation physique, 2005-février 2009 ; équipe A, février 2009-2012), Tours (2013-octobre 2014), AC Ajaccio (depuis novembre 2014). **Palmarès d'entraîneur :** néant.

Staff technique

Entraîneur adjoint : Alexandre Dujeux. **Entraîneur des gardiens :** Thierry Debès. **Préparateur physique :** Pierre Bazin.

Palmarès

Championnat. Champion de L2 en 1967 et 2002 ; champion de National en 1998. **Coupe de France.** Meilleur parcours : quart-finaliste en 1966. **Coupe de la Ligue.** Meilleur parcours : quart-finaliste en 2006.

Mouvements

ARRIVÉES : Z. Diabaté (Dijon), **Z. Diallo** (Dijon), **Frikeche** (Angers), **Lippini** (Clermont), **R. Mandanda** (Caen), **R. Nouri** (Nîmes, f.d.c.), **Vincent** (Bastia, f.d.c.).
DÉPARTS : Abergel (Marseille, r.p.), **G. Coulibaly** (Waasland-Beveren, BEL), **Deville** (f.d.c.), **C. Kanté** (f.d.c.), Leca (f.d.c.), **Marester** (Strasbourg, N), **Pedretti** (f.d.c.), **Perozo** (f.d.c.), **Quintilla** (f.d.c.), **Remiti** (f.d.c.), **O. Sissoko** (f.d.c.).

Effectif

Poste	Numéro	Prénom Nom	Date de naissance	Nationalité	Taille	Poids	Au club depuis	Club précédent
G	1	**Riffi MANDANDA**	11-10-92	FRA	1,85	85	2015	Caen
G	16	**Anthony SCRIBE**	01-01-88	FRA	1,92	92	2013	Corte
G	30	**François-Joseph SOLLACARO**	21-03-94	FRA	1,78	75		Formé au club
D	3	**Paul BABILONI**	16-01-90	FRA	1,80	65	2014	Guingamp
D	13	**Fabrice BÉGEORGI**	20-04-87	FRA	1,77	79	2014	Uzès-Pont-du-Gard
D	6	**Pape Abdou CISSÉ**	14-09-95	SEN	1,97	93	2015	AS Pikine (SEN)
D		**Zié DIABATÉ**	02-03-89	CIV	1,77	65	2015	Dijon
D	5	**Zakaria DIALLO**	13-08-86	FRA	1,94	80	2015	Dijon
D	20	**Anthony LIPPINI**	07-07-88	FRA	1,75	68	2015	Clermont
D	4	**Joris SAINATI**	25-09-88	FRA	1,83	78	2015	Ergotelis (GRE)
M	26	**Hugo AINE**	11-12-95	FRA				Formé au club
M	18	**Johan CAVALLI**	12-09-81	FRA	1,70	71	2011	Nîmes
M	15	**Rayan FRIKECHE**	09-10-91	MAR	1,80	75	2015	Angers
M	7	**Claude GONÇALVES**	09-04-94	FRA	1,73	62		Formé au club
M	21	**Benoît LESOIMIER**	21-02-83	FRA	1,73	67	2014	Brest
M	10	**Hugo VIDEMONT**	19-02-93	FRA	1,73	70	2015	Clermont
M	22	**Christophe VINCENT**	08-11-92	FRA	1,78	74	2015	Bastia
A	23	**Marvin DIOP**	08-08-92	FRA	1,81	72		Formé au club
A	9	**Nicolas FAUVERGUE**	13-10-84	FRA	1,93	88	2014	Metz
A	11	**Mouaad MADRI**	09-04-90	FRA	1,76	64	2014	Dunkerque
A	17	**Riad NOURI**	07-06-85	FRA	1,78	73	2015	Nîmes

Auxerre

Club

ASSOCIATION DE LA JEUNESSE AUXERROISE

Date de fondation : 1905. **Statut :** SAOS (société anonyme à objet sportif). **Siège :** stade de l'Abbé-Deschamps, route de Vaux, 89000 Auxerre. **Tél. :** 03-86-72-32-32. **Budget prévisionnel :** 12,5 M€. **Site Internet :** www.aja.fr. **Twitter :** @ajaofficiel.

Stade

ABBÉ-DESCHAMPS

Même adresse que le siège. **Capacité :** 21 379 places assises.

Dirigeants

Président : Guy Cotret, 65 ans. **Président de l'association :** Michel Parmentier. **Directeur général :** Baptiste Malherbe.

Entraîneur

JEAN-LUC VANNUCHI

44 ans. **Né le** 13 septembre 1970, à Marseille (Bouches-du-Rhône). **Parcours de joueur (défenseur) :** OGC Nice (1991-1996), Guingamp (1996-1998), Cannes (1998-2000), Nîmes (2000-2004). **Palmarès de joueur :** Championnat de L2 1992. **Parcours d'entraîneur :** Nîmes (réserve, 2005-décembre 2007 ; janvier-décembre 2008), Paris FC (septembre 2009-2011), Martigues (février 2012-mars 2014), Auxerre (depuis mars 2014). **Palmarès d'entraîneur :** néant.

Staff technique

Entraîneur adjoint : Alain Fiard. **Entraîneur des gardiens :** Attila Farkas. **Préparateur physique :** Hugo Cabouret.

Palmarès

Championnat. Champion de L1 en 1996 ; champion de L2 en 1980. **Coupe de France.** Vainqueur en 1994, 1996, 2003 et 2005. **Coupe de la Ligue.** Meilleur parcours : demi-finaliste en 1998, 2004, 2008 et 2011. **Coupes d'Europe. C1 :** 3 participations (24 m., 9 v., 2 n., 13 d.). **C2 :** 1 participation (6 m., 2 v., 2 n., 2 d.). **C3 :** 14 participations (78 m., 37 v., 17 n., 24 d.).

Mouvements

ARRIVÉES : Boucher (Toulouse), **Courtet** (Reims), **M. Diaw** (Niort, f.d.c.), **I. Seck** (Créteil, f.d.c.), **S. Sylla** (Troyes).
DÉPARTS : Aït Ben Idir (W Casablanca, MAR), **Castelletto** (Club Bruges, BEL), **Djellabi** (Clermont), **Gavory** (AS Béziers, N), **Léon** (f.d.c.), **Mbombo Lokwa** (Standard de Liège, BEL), **Ngando** (Rennes, r.p.), **Sammaritano** (Dijon), Viale (Laval).

Effectif

Poste	Numéro	Prénom Nom	Date de naissance	Nationalité	Taille	Poids	Au club depuis	Club précédent
G	1	**Zacharie BOUCHER**	07-03-92	FRA	1,81	78	2015	Toulouse
G	16	**Geoffrey LEMBET**	23-09-88	RCA	1,86	79	2013	Sedan
G	40	**Xavier LENOGUE**	27-12-96	FRA	1,94	84		Formé au club
D	2	**Ruben AGUILAR**	26-04-93	FRA	1,72	71	2014	Grenoble
D	3	**Thomas FONTAINE**	08-05-91	FRA	1,84	82	2014	Tours
D	5	**Henri NDONG**	23-08-92	GAB	1,81	81	2012	US Bitam (GAB)
D	28	**Sébastien PUYGRENIER**	28-01-82	FRA	1,87	88	2014	Karabükspor (TUR)
D	25	**Sonhy SEFIL**	16-06-94	FRA	1,94	89		Formé au club
D	27	**Salimo SYLLA**	25-01-94	FRA	1,70	63	2015	Troyes
M	15	**Amara BABY**	23-02-89	FRA	1,86	84	2014	Laval
M	20	**Grégory BERTHIER**	11-11-95	FRA	1,77	65		Formé au club
M	34	**Hardy BINGUILA**	17-07-96	CON	1,78	62	2015	ACNFF (CON)
M	7	**Pierre BOUBY**	17-10-83	FRA	1,84	78	2014	Nîmes
M	10	**Mouhamadou DIAW**	02-02-81	SEN	1,68	62	2015	Niort
M	29	**Vincent GRAGNIC**	23-06-83	FRA	1,84	75	2014	Nîmes
M	8	**Samed KILIC**	28-01-96	FRA	1,80	71		Formé au club
M	12	**Grégoire LEFEBVRE**	13-05-94	FRA	1,74	67		Formé au club
M	33	**Charlevy MABIALA**	31-03-96	CON	1,79	67	2015	ACNFF (CON)
M	21	**Ibrahima SECK**	10-08-89	SEN	1,92	85	2015	Créteil
M	19	**Alexandre VINCENT**	25-04-94	FRA	1,73	65		Formé au club
A	31	**Florian AYÉ**	19-01-97	FRA	1,84	73		Formé au club
A	18	**Gaëtan COURTET**	22-02-89	FRA	1,80	72	2015	Brest
A	9	**Cheick DIARRA**	11-02-92	MAL	1,76	79	2014	Istres
A	14	**François-Xavier FUMU TAMUZO**	03-04-95	FRA	1,80	73		Formé au club
A	22	**Livio NABAB**	14-06-88	FRA	1,85	72	2014	Arles-Avignon

Bourg-en-Bresse

Club

FOOTBALL BOURG-EN-BRESSE PÉRONNAS 01

Date de fondation: 1942. **Statut:** SAS (société par actions simplifiée). **Siège:** chemin du Stade, 01960 Péronnas. **Tél.:** 04-74-21-50-71. **Budget prévisionnel:** 5 M€. **Site Internet:** www.fcbourgperonnas.fr. **Twitter:** @fcbourgperonnas.

Stade

MARCEL-VERCHÈRE*

11, avenue des Sports, 01000 Bourg-en-Bresse. **Capacité:** 11 400 places.

** En attendant la fin des travaux, Bourg-Péronnas jouera plusieurs matches au stade Jean-Laville de Gueugnon.*

Dirigeants

Président: Gilles Garnier, 54 ans. **Président de l'association:** Jean-Marc Peyrot.

Entraîneur

HERVÉ DELLA MAGGIORE

42 ans. **Né le** 17 août 1972, à Rillieux-la-Pape (Rhône). **Parcours de joueur (milieu):** Lyon la Duchère (1995-96), Saint-Priest (1996-2000), Ain Sud (2000-2002). **Palmarès de joueur:** néant. **Parcours d'entraîneur:** Bourg-Péronnas (depuis juillet 2008). **Palmarès d'entraîneur:** néant.

Staff technique

Entraîneur adjoint: Freddy Morel. **Entraîneur des gardiens et des attaquants:** Boris Berraud. **Préparateur physique:** Sébastien Rabaut.

Palmarès

Coupe de France. Meilleur parcours: quart-finaliste en 1998.

Mouvements

ARRIVÉES: Damour (Fréjus-Saint-Raphaël, N), **A. Dembélé** (Boulogne, N), **Fabri** (Marseille, p.), **N'Simba** (Luçon), **B. Traoré** (Poiré-sur-Vie, CFA2).
DÉPARTS: Benmelouka (JS Kabylie, ALG), **Definod** (Limonest FC, Honneur).

Effectif

Poste	Numéro	Prénom Nom	Date de naissance	Nationalité	Taille	Poids	Au club depuis	Club précédent
G	16	**Sébastien CALLAMAND**	26-06-85	FRA	1,86	80		Formé au club
G	30	**Julien FABRI**	05-02-94	FRA	1,83	75	2015	Marseille
G	1	**Mickaël SCANELLA**	10-06-87	FRA	1,75	67		Formé au club
D	2	**Mickaël ALPHONSE**	12-07-89	FRA	1,82	75	2013	Moulins
D	22	**Aurélien FAIVRE**	22-06-78	FRA	1,80	68	2012	Vannes
D	5	**Yannick GOYON**	22-06-81	FRA	1,83	70	2010	Besançon
D	4	**Quentin LACOUR**	27-08-93	FRA	1,85	70		Formé au club
D		**Vital N'SIMBA**	08-07-93	AGO	1,68	68	2015	Luçon
D	12	**Florent OGIER**	21-03-89	FRA	1,82	75	2014	Le Poiré-sur-Vie
D	3	**Florent PERRADIN**	11-05-92	FRA	1,79	70	2010	Lyon
D		**Baba TRAORÉ**	23-06-93	FRA	1,88	69	2015	Le Poiré-sur-Vie
M	8	**Jason BERTHOMIER**	06-01-90	FRA	1,75	68	2014	Moulins
M		**Loïc DAMOUR**	08-01-91	FRA	1,81	75	2015	Fréjus
M		**Aliou DEMBELÉ**	01-02-88	FRA	1,68	65	2015	Boulogne
M	19	**Patrice DIMITRIOU**	11-03-83	FRA	1,76	74	2011	Moulins
M	6	**Lamine DIOMPY**	27-08-85	SEN	1,90	75	2013	Lyon Duchère
M		**Mohamed FADHLOUN**	16-02-94	FRA	1,88	82		Formé au club
M	18	**Maxime MOISY**	13-10-92	FRA	1,79	65	2010	Troyes
M	15	**Jimmy NIRLO**	23-08-88	FRA	1,84	85	2014	Le Poiré-sur-Vie
A	29	**Moulaye Idrissa BA**	11-11-90	FRA			2014	Fréjus
A	9	**Lakdar BOUSSAHA**	18-07-87	FRA	1,75	72	2013	JSM Bejaïa (ALG)
A		**Medhi KADI**	21-09-94	FRA	1,74	66	2013	Troyes
A	14	**Pape SANÉ**	30-12-91	SEN	1,87	85	2014	Colmar

Brest

Club

STADE BRESTOIS 29

Date de fondation: 26 juin 1950. **Statut:** SASP (société anonyme sportive professionnelle). **Siège:** Port de plaisance, 470 bis, rue Alain-Colas, CS 62934, 29229 Brest Cedex 2. **Tél.:** 02-98-02-20-30. **Budget prévisionnel:** 11,7 M€. **Site Internet:** www.sb29.com. **Twitter:** @SB 29officiel.

Stade

FRANCIS-LE BLÉ

26, route de Quimper, 29200 Brest. **Capacité:** 15 097 places assises.

Dirigeants

Président: Yvon Kermarec, 68 ans. **Président de l'association:** Daniel Le Roux. **Manager général:** Michel Bucquet. **Responsable du recrutement:** Jean Costa.

Entraîneur

ALEX DUPONT

61 ans. **Né le** 30 juin 1954, à Dunkerque (Nord). **Parcours de joueur (défenseur):** Dunkerque (1964-1975), Hazebrouck (1975-1979), Dunkerque (1979-1983). **Palmarès de joueur:** néant. **Parcours d'entraîneur:** Dunkerque (formation, 1983-84 et 1985-1990 ; équipe A, 1984-85 et octobre 1990-1997), Charleville (juillet-décembre 1997), Boulogne (décembre 1997-1998), Gueugnon (1998-2000), Sedan (2000-septembre 2001), Qatar Espoirs (novembre 2001-juin 2003), Laval (janvier-juin 2004), Amiens (2004-février 2006), Émirats arabes unis Espoirs (2006-07), Gueugnon (octobre 2007-mai 2008), Brest (mai 2009-avril 2012), AC Ajaccio (juillet-décembre 2012), Brest (depuis juillet 2013). **Palmarès d'entraîneur:** Coupe de la Ligue 2000.

Staff technique

Entraîneur adjoint: Éric Guichard. **Entraîneur des gardiens:** Julien Lachuer. **Préparateur physique:** Anthony Grech-Angelini.

Palmarès

Championnat. Champion de L2 en 1981. **Coupe de France.** Meilleur parcours: quart-finaliste en 1983 et 2015. **Coupe de la Ligue.** Meilleur parcours: seizième-finaliste en 2005, 2008, 2011, 2012 et 2013.

Mouvements

ARRIVÉES: J.-A. Fanchone (Ploiesti, ROU, f.d.c.), **A. Keita** (Avranches, N, f.d.c.), **Koubemba** (Lille, p.), **Lorenzi** (Ratisbonne, ALL, f.d.c.), **Platje** (Venlo, HOL), **Sankoh** (Guingamp, p.), **Tié Bi** (Évian-TG).
DÉPARTS: Chardonnet (Épinal, N, p.), **Courtet** (Reims, r.p.), **Desmas** (Niort), **Hamdi** (f.d.c.), **Khaled** (f.d.c.), **Laborde** (Bordeaux, r.p.), **Martial** (f.d.c.), **Moimbé** (Nantes), **Ramaré** (Sochaux), **Thébaux** (Paris FC), **B. Touré** (Nantes, r.p.), **I. Traoré** (Angers, f.d.c.), **Tritz** (f.d.c.).

Effectif

Poste	Numéro	Prénom Nom	Date de naissance	Nationalité	Taille	Poids	Au club depuis	Club précédent
G	30	**Joan HARTOCK**	17-02-87	FRA	1,90	88	2011	Lyon
D	7	**Gaëtan BELAUD**	16-09-86	FRA	1,77	76	2014	Laval
D	18	**Maxime BRILLAULT**	25-04-83	FRA	1,88	79	2015	Orléans
D	3	**Simon FALETTE**	19-02-92	FRA	1,84	85	2013	Laval
D	17	**Jean-Alain FANCHONE**	02-09-88	FRA	1,83	75	2015	Petrolul Ploiesti (ROU)
D	25	**Corentin JACOB**	07-01-97	FRA	1,88	79		Formé au club
D	15	**Ali KEÏTA**	01-10-88	CIV	1,73	73	2015	Avranches
D	20	**Grégory LORENZI**	17-12-83	FRA	1,86	81	2015	Jahn Regensburg (ALL)
D	5	**Baïssama SANKOH**	20-03-92	GUI	1,78	69	2015	Guingamp
M	19	**Alexandre CUVILLIER**	17-06-86	FRA	1,82	69	2014	Nancy
M	8	**Cheick DOUMBIA**	19-08-91	MAL	1,71	68	2014	Stade Malien (MAL)
M	6	**Bruno GROUGI**	26-04-84	FRA	1,71	73	2009	Clermont
M	11	**Bryan PELÉ**	25-03-92	FRA	1,69	65	2015	Lorient
M	23	**Manuel PEREZ**	11-05-91	FRA	1,80	71	2013	Grenoble
M		**Jason RANNEAUD**	13-05-91	FRA	1,85	76	2014	Lyon Duchère
M	27	**Ibrahima SISSOKO**	27-10-98	FRA			2014	Torcy
M	4	**Éric TIÉ BI**	20-07-90	CIV	1,89	76	2015	Asteras Tripolis (GRE)
A	29	**Youssef ADNANE**	16-07-85	FRA	1,78	71	2015	Tours
A	12	**Alexandre ALPHONSE**	17-06-82	FRA	1,74	70	2012	FC Zurich (SUI)
A	10	**Chahir BELGHAZOUANI**	06-10-86	MAR	1,80	68	2014	White Star (BEL)
A	22	**Kevin KOUBEMBA**	23-03-93	CON	1,92	90	2015	Lille
A		**Melvin PLATJE**	16-12-88	HOL	1,77	71	2015	VV Venlo (HOL)
A	14	**Mamadou SAMASSA**	01-05-86	MAL	1,88	82	2014	Pescara (ITA)
A	9	**William SEA**	03-03-92	FRA	1,76	71	2014	US Montagnarde

Bourg-en-Bresse

Club

FOOTBALL BOURG-EN-BRESSE PÉRONNAS 01

Date de fondation: 1942. **Statut:** SAS (société par actions simplifiée). **Siège:** chemin du Stade, 01960 Péronnas. **Tél.:** 04-74-21-50-71. **Budget prévisionnel:** 5 M€. **Site Internet:** www.fcbourgperonnas.fr. **Twitter:** @fcbourgperonnas.

Stade

MARCEL-VERCHÈRE*

11, avenue des Sports, 01000 Bourg-en-Bresse. **Capacité:** 11 400 places.

** En attendant la fin des travaux, Bourg-Péronnas jouera plusieurs matches au stade Jean-Laville de Gueugnon.*

Dirigeants

Président: Gilles Garnier, 54 ans. **Président de l'association:** Jean-Marc Peyrot.

Entraîneur

HERVÉ DELLA MAGGIORE

42 ans. **Né le** 17 août 1972, à Rillieux-la-Pape (Rhône). **Parcours de joueur (milieu):** Lyon la Duchère (1995-96), Saint-Priest (1996-2000), Ain Sud (2000-2002). **Palmarès de joueur:** néant. **Parcours d'entraîneur:** Bourg-Péronnas (depuis juillet 2008). **Palmarès d'entraîneur:** néant.

Staff technique

Entraîneur adjoint: Freddy Morel. **Entraîneur des gardiens et des attaquants:** Boris Berraud. **Préparateur physique:** Sébastien Rabaut.

Palmarès

Coupe de France. Meilleur parcours: quart-finaliste en 1998.

Mouvements

ARRIVÉES: Damour (Fréjus-Saint-Raphaël, N), **A. Dembélé** (Boulogne, N), **Fabri** (Marseille, p.), **N'Simba** (Luçon), **B. Traoré** (Poiré-sur-Vie, CFA2).
DÉPARTS: Benmelouka (JS Kabylie, ALG), **Definod** (Limonest FC, Honneur).

Effectif

Poste	Numéro	Prénom Nom	Date de naissance	Nationalité	Taille	Poids	Au club depuis	Club précédent
G	16	**Sébastien CALLAMAND**	26-06-85	FRA	1,86	80		Formé au club
G	30	**Julien FABRI**	05-02-94	FRA	1,83	75	2015	Marseille
G	1	**Mickaël SCANELLA**	10-06-87	FRA	1,75	67		Formé au club
D	2	**Mickaël ALPHONSE**	12-07-89	FRA	1,82	75	2013	Moulins
D	22	**Aurélien FAIVRE**	22-06-78	FRA	1,80	68	2012	Vannes
D	5	**Yannick GOYON**	22-06-81	FRA	1,83	70	2010	Besançon
D	4	**Quentin LACOUR**	27-08-93	FRA	1,85	70		Formé au club
D		**Vital N'SIMBA**	08-07-93	AGO	1,68	68	2015	Luçon
D	12	**Florent OGIER**	21-03-89	FRA	1,82	75	2014	Le Poiré-sur-Vie
D	3	**Florent PERRADIN**	11-05-92	FRA	1,79	70	2010	Lyon
D		**Baba TRAORÉ**	23-06-93	FRA	1,88	69	2015	Le Poiré-sur-Vie
M	8	**Jason BERTHOMIER**	06-01-90	FRA	1,75	68	2014	Moulins
M		**Loïc DAMOUR**	08-01-91	FRA	1,81	75	2015	Fréjus
M		**Aliou DEMBELÉ**	01-02-88	FRA	1,68	65	2015	Boulogne
M	19	**Patrice DIMITRIOU**	11-03-83	FRA	1,76	74	2011	Moulins
M	6	**Lamine DIOMPY**	27-08-85	SEN	1,90	75	2013	Lyon Duchère
M		**Mohamed FADHLOUN**	16-02-94	FRA	1,88	82		Formé au club
M	18	**Maxime MOISY**	13-10-92	FRA	1,79	65	2010	Troyes
M	15	**Jimmy NIRLO**	23-08-88	FRA	1,84	85	2014	Le Poiré-sur-Vie
A	29	**Moulaye Idrissa BA**	11-11-90	FRA			2014	Fréjus
A	9	**Lakdar BOUSSAHA**	18-07-87	FRA	1,75	72	2013	JSM Bejaïa (ALG)
A		**Medhi KADI**	21-09-94	FRA	1,74	66	2013	Troyes
A	14	**Pape SANÉ**	30-12-91	SEN	1,87	85	2014	Colmar

Brest

Club

STADE BRESTOIS 29

Date de fondation: 26 juin 1950. **Statut:** SASP (société anonyme sportive professionnelle). **Siège:** Port de plaisance, 470 bis, rue Alain-Colas, CS 62934, 29229 Brest Cedex 2. **Tél.:** 02-98-02-20-30. **Budget prévisionnel:** 11,7 M€. **Site Internet:** www.sb29.com. **Twitter:** @SB 29officiel.

Stade

FRANCIS-LE BLÉ

26, route de Quimper, 29200 Brest. **Capacité:** 15 097 places assises.

Dirigeants

Président: Yvon Kermarec, 68 ans. **Président de l'association:** Daniel Le Roux. **Manager général:** Michel Bucquet. **Responsable du recrutement:** Jean Costa.

Entraîneur

ALEX DUPONT

61 ans. **Né le** 30 juin 1954, à Dunkerque (Nord). **Parcours de joueur (défenseur):** Dunkerque (1964-1975), Hazebrouck (1975-1979), Dunkerque (1979-1983). **Palmarès de joueur:** néant. **Parcours d'entraîneur:** Dunkerque (formation, 1983-84 et 1985-1990; équipe A, 1984-85 et octobre 1990-1997), Charleville (juillet-décembre 1997), Boulogne (décembre 1997-1998), Gueugnon (1998-2000), Sedan (2000-septembre 2001), Qatar Espoirs (novembre 2001-juin 2003), Laval (janvier-juin 2004), Amiens (2004-février 2006), Émirats arabes unis Espoirs (2006-07), Gueugnon (octobre 2007-mai 2008), Brest (mai 2009-avril 2012), AC Ajaccio (juillet-décembre 2012), Brest (depuis juillet 2013). **Palmarès d'entraîneur:** Coupe de la Ligue 2000.

Staff technique

Entraîneur adjoint: Éric Guichard. **Entraîneur des gardiens:** Julien Lachuer. **Préparateur physique:** Anthony Grech-Angelini.

Palmarès

Championnat. Champion de L2 en 1981. **Coupe de France.** Meilleur parcours: quart-finaliste en 1983 et 2015. **Coupe de la Ligue.** Meilleur parcours: seizième-finaliste en 2005, 2008, 2011, 2012 et 2013.

Mouvements

ARRIVÉES: J.-A. Fanchone (Ploiesti, ROU, f.d.c.), **A. Keita** (Avranches, N, f.d.c.), **Koubemba** (Lille, p.), **Lorenzi** (Ratisbonne, ALL, f.d.c.), **Platje** (Venlo, HOL), **Sankoh** (Guingamp, p.), **Tié Bi** (Évian-TG).
DÉPARTS: Chardonnet (Épinal, N, p.), **Courtet** (Reims, r.p.), **Desmas** (Niort), **Hamdi** (f.d.c.), **Khaled** (f.d.c.), **Laborde** (Bordeaux, r.p.), **Martial** (f.d.c.), **Moimbé** (Nantes), **Ramaré** (Sochaux), **Thébaux** (Paris FC), **B. Touré** (Nantes, r.p.), **I. Traoré** (Angers, f.d.c.), **Tritz** (f.d.c.).

Effectif

Poste	Numéro	Prénom Nom	Date de naissance	Nationalité	Taille	Poids	Au club depuis	Club précédent
G	30	**Joan HARTOCK**	17-02-87	FRA	1,90	88	2011	Lyon
D	7	**Gaëtan BELAUD**	16-09-86	FRA	1,77	76	2014	Laval
D	18	**Maxime BRILLAULT**	25-04-83	FRA	1,88	79	2015	Orléans
D	3	**Simon FALETTE**	19-02-92	FRA	1,84	85	2013	Laval
D	17	**Jean-Alain FANCHONE**	02-09-88	FRA	1,83	75	2015	Petrolul Ploiesti (ROU)
D	25	**Corentin JACOB**	07-01-97	FRA	1,88	79		Formé au club
D	15	**Ali KEÏTA**	01-10-88	CIV	1,73	73	2015	Avranches
D	20	**Grégory LORENZI**	17-12-83	FRA	1,86	81	2015	Jahn Regensburg (ALL)
D	5	**Baïssama SANKOH**	20-03-92	GUI	1,78	69	2015	Guingamp
M	19	**Alexandre CUVILLIER**	17-06-86	FRA	1,82	69	2014	Nancy
M	8	**Cheick DOUMBIA**	19-08-91	MAL	1,71	68	2014	Stade Malien (MAL)
M	6	**Bruno GROUGI**	26-04-84	FRA	1,71	73	2009	Clermont
M	11	**Bryan PELÉ**	25-03-92	FRA	1,69	65	2015	Lorient
M	23	**Manuel PEREZ**	11-05-91	FRA	1,80	71	2013	Grenoble
M		**Jason RANNEAUD**	13-05-91	FRA	1,85	76	2014	Lyon Duchère
M	27	**Ibrahima SISSOKO**	27-10-98	FRA			2014	Torcy
M	4	**Éric TIÉ BI**	20-07-90	CIV	1,89	76	2015	Asteras Tripolis (GRE)
A	29	**Youssef ADNANE**	16-07-85	FRA	1,78	71	2015	Tours
A	12	**Alexandre ALPHONSE**	17-06-82	FRA	1,74	70	2012	FC Zurich (SUI)
A	10	**Chahir BELGHAZOUANI**	06-10-86	MAR	1,80	68	2014	White Star (BEL)
A	22	**Kevin KOUBEMBA**	23-03-93	CON	1,92	90	2015	Lille
A		**Melvin PLATJE**	16-12-88	HOL	1,77	71	2015	VV Venlo (HOL)
A	14	**Mamadou SAMASSA**	01-05-86	MAL	1,88	82	2014	Pescara (ITA)
A	9	**William SEA**	03-03-92	FRA	1,76	71	2014	US Montagnarde

Clermont

Club

CLERMONT FOOT AUVERGNE 63
Date de fondation : 1990. **Statut :** SASP (société anonyme sportive professionnelle). **Siège :** stade Gabriel-Montpied, 4, rue Adrien-Mabrut, BP 30021, 63018 Clermont-Ferrand, Cedex 2. **Tél. :** 04-73-25-79-02. **Budget prévisionnel :** 6 M€. **Site Internet :** www.clermontfoot.com. **Twitter :** @ClermontFoot.

Stade

GABRIEL-MONTPIED
Même adresse que le siège. **Capacité :** 11 980 places assises.

Dirigeants

Président : Claude Michy, 66 ans. **Président de l'association :** Patrick Sicard.

Entraîneure

CORINNE DIACRE
41 ans. **Née le** 4 août 1974, à Croix (Nord). Internationale A (121 sélections, 14 buts). **Parcours de joueuse (défenseure) :** ASJ Soyaux (1988-2007). **Palmarès de joueuse :** néant. **Parcours d'entraîneure :** ASJ Soyaux (2007-2013), équipe de France féminine (adjointe, 2007-2013), Clermont Foot (depuis juin 2014). **Palmarès d'entraîneure :** néant.

Staff technique

Entraîneur adjoint : Emmanuel Gas. **Entraîneur des gardiens :** Éric Gelard. **Préparateur physique :** Philippe Guilloteau.

Palmarès

Championnat. Champion de National en 2002 et 2007. **Coupe de France.** Meilleur parcours : quart-finaliste en 1997 et 2005. **Coupe de la Ligue.** Meilleur parcours : quart-finaliste en 2005.

Mouvements

ARRIVÉES : Boulaya (Istres, CFA), **Caillard** (Monaco), **Diedhiou** (Sochaux, p.), **Djellabi** (Auxerre), **Espinosa** (Trélissac, CFA), **Genest** (Créteil), **Jobello** (Marseille), **Rivieyran** (GFC Ajaccio).
DÉPARTS : Betsch (f.d.c.), **Bettiol** (f.d.c.), **Capelle** (Angers), **Hunou** (Rennes, r.p.), **Konongo** (Créteil), **Lippini** (AC Ajaccio), Moulin (f.d.c.), **Nkololo** (Caen), **Scolan** (f.d.c.).

Effectif

Poste	Numéro	Prénom Nom	Date de naissance	Nationalité	Taille	Poids	Au club depuis	Club précédent
G	1	**Marc-Aurèle CAILLARD**	12-05-94	FRA	1,91	86	2015	Monaco
G	16	**Mehdi JEANNIN**	20-04-91	FRA	1,81	80	2011	Ornans
G	30	**Franck L'HOSTIS**	30-04-90	FRA	1,86	77	2014	Amiens
D	22	**Brandon AGOUNON**	19-10-94	FRA	1,80	68	2012	Caen
D	4	**Cédric AVINEL**	11-09-86	FRA	1,83	76	2011	Cannes
D	13	**Cédric BOCKHORNI**	05-09-83	FRA	1,82	77	2006	Virton (BEL)
D	17	**Karim DJELLABI**	31-05-83	FRA	1,70	63	2015	Auxerre
D	3	**Gérald KILOTA**	02-01-94	FRA	1,70	64	2013	Caen
D	34	**Julien LAPORTE**	04-11-93	FRA	1,82	82	2011	Aurillac
D	5	**Baptiste MARTIN**	14-05-85	FRA	1,85	73	2014	KV Coutrai (BEL)
D	2	**Cyriaque RIVIEYRAN**	17-04-91	FRA	1,73	68	2015	GFC Ajaccio
D	20	**Jacques SALZE**	20-04-87	FRA	1,85	83	2009	Créteil
M	7	**Farid BOULAYA**	25-02-93	FRA	1,80	65	2015	Istres
M	29	**Kevin DIOGO**	08-07-91	FRA	1,80	71	2011	Sens
M	6	**Eugène EKOBO**	15-02-81	CAM	1,82	84	2009	Vannes
M	33	**Michel ESPINOZA**	15-09-93	FRA	1,82	70	2015	Trélissac
M	10	**Ludovic GENEST**	18-09-87	FRA	1,73	64	2015	Créteil
M	32	**Cédric GONÇALVES**	06-08-93	FRA	1,75	68	2012	Montferrand
M	11	**Wesley JOBELLO**	23-01-94	FRA	1,80	68	2015	Marseille
M	8	**Junior MESSI ENGUENE**	31-12-93	CAM	1,82	76	2013	Kazincbarcika (HON)
M	27	**Souleymane SAWADOGO**	09-01-93	BUF	1,71	66	2014	Auxerre
A	18	**Famara DIEDHIOU**	15-12-92	SEN	1,90	80	2015	Sochaux
A	21	**Rémy DUGIMONT**	01-06-86	FRA	1,82	75	2013	Rouen
A	19	**Jonathan RIVAS**	25-01-92	FRA	1,84	79	2015	Châteauroux
A	9	**Idriss SAADI**	08-02-92	FRA	1,80	85	2014	Saint-Étienne

Créteil

Club

UNION SPORTIVE DE CRÉTEIL LUSITANOS
Date de fondation : 1936. **Statut :** SAOS (société anonyme à objet sportif). **Siège :** 1, rue Vasco-de-Gama, 94046 Créteil Cedex. **Tél. :** 01-43-99-00-06. **Budget prévisionnel :** 7,2 M€. **Site Internet :** www.uscl.fr. **Twitter :** @uscl_football.

Stade

DOMINIQUE-DUVAUCHELLE
2, chemin des Bassins CD 60, 94000 Créteil. **Capacité :** 12 050 places assises.

Dirigeants

Président : Armand Lopes, 72 ans. **Président de l'association :** Édouard Marteau. **Directeur général :** Luis de Sousa.

Entraîneur

THIERRY FROGER
52 ans. **Né le** 21 mars 1963, au Mans (Sarthe). **Parcours de joueur (défenseur) :** SO Maine (1970-1978), Lille (1978-1986), Grenoble (1986-1989), Le Mans (1989-1992). **Palmarès de joueur :** néant. **Parcours d'entraîneur :** Le Mans UC (formation 1990-1994 ; équipe A 1994-1997), Lille (1997-septembre 1998), Châteauroux (septembre 1999-2003), Gueugnon (février 2004-2005), Reims (2005-2008), Togo (juin 2010-mars 2011), Nîmes (mars 2011-2012), Vannes (janvier 2013-2014), US Créteil (depuis janvier 2015). **Palmarès d'entraîneur :** champion de National 2012.

Staff technique

Entraîneur adjoint : Jean-Michel Bridier. **Entraîneur des gardiens :** Jean-Pascal Beaufreton. **Préparateur physique :** Francis De Percin.

Palmarès

Championnat. Champion de National en 2013. **Coupe de France.** Meilleur parcours : quart-finaliste en 1997. **Coupe de la Ligue.** Meilleur parcours : huitième-finaliste en 2003, 2009 et 2015.

Mouvements

ARRIVÉES : Clémence (Angers), **Hérelle** (Colmar, N), **Konongo** (Clermont), **Loriot** (Orléans, N), **Mollet** (Dijon).
DÉPARTS : Diarrassouba (Fréjus Saint-Raphaël, N), **Essombe** (f.d.c.), **Genest** (Clermont), **N'Doye** (Angers), **Piquionne** (f.d.c.), **I. Seck** (Auxerre, f.d.c.).

Effectif

Poste	Numéro	Prénom Nom	Date de naissance	Nationalité	Taille	Poids	Au club depuis	Club précédent
G	1	**Yann KERBORIOU**	05-02-88	FRA	1,89	91	2010	Aubervilliers
G	16	**Cyrille MERVILLE**	14-04-82	FRA	1,80	75	2014	Nîmes
D	25	**AUGUSTO Pereira Loureiro**	30-08-87	POR	1,80	78	2013	Moreirense (POR)
D	27	**Vincent DI BARTOLOMEO**	02-07-81	FRA	1,80	76	2011	Cannes
D	18	**Christophe DIEDHIOU**	08-01-88	SEN	1,91	73	2012	Épinal
D	23	**Marvin ESOR**	21-07-89	FRA	1,83	79	2014	Châteauroux
D	24	**Sidi FOFANA**	11-01-92	FRA	1,83	70	2014	Saint-Maur
D	17	**Christophe HERELLE**	22-08-92	FRA	1,88	75	2015	Colmar
D	6	**Herita ILUNGA**	25-02-82	RDC	1,80	74	2014	Carquefou
D	3	**Hugo KONONGO**	14-02-92	CON	1,86	81	2015	Clermont
D	26	**Boris MAHON DE MONAGHAN**	11-02-86	FRA	1,75	71	2009	Orléans
D	8	**Aurélien MONTAROUP**	19-09-85	FRA	1,73	64	2014	Caen
M	29	**Rafaël DIAS**	29-01-91	POR	1,80	71	2014	Arles-Avignon
M	15	**Pape GASSAMA**		SEN			2015	Académie Galaxy (SEN)
M	20	**Abdelrafik GERARD**	08-06-93	FRA	1,77	72	2014	Paris-SG
M	14	**Mathieu LAFON**	01-03-84	FRA	1,70	69	2011	Évian-TG
M	22	**Jean-Michel LESAGE**	01-05-77	FRA	1,79	73	2010	Le Havre
M	11	**Guillaume LORIOT**	21-05-86	FRA	1,88	79	2015	Orléans
M	19	**Florent MOLLET**	19-11-91	FRA	1,75	68	2015	Dijon
M	7	**Ben SANGARÉ**	12-11-90	FRA	1,75	70	2014	Arles-Avignon
A	28	**Faneva Ima ANDRIATSIMA**	03-06-84	MAD	1,83	74	2012	Beauvais
A	9	**Sacha CLÉMENCE**	01-06-88	FRA	1,82	82	2015	Angers
A	10	**Bagaliy DABO**	27-07-88	FRA	1,80	75	2014	Istres

Dijon

Club

DIJON FOOTBALL CÔTE-D'OR

Date de fondation: 29 avril 1998. **Statut:** SASP (société anonyme sportive professionnelle). **Siège:** stade des Poussots, 9, rue Ernest-Champeaux, 21000 Dijon. **Tél.:** 03-80-65-09-65. **Budget prévisionnel:** 11 M€. **Site Internet:** www.dfco.fr. **Twitter:** @DFCO_Officiel.

Stade

PARC DES SPORTS GASTON-GÉRARD

Boulevard Trimolet, 21000 Dijon. **Capacité:** 22 000 places assises.

Dirigeants

Président: Olivier Delcourt, 48 ans. **Président de l'association:** Pierre Buonocore.

Entraîneur

OLIVIER DALL'OGLIO

51 ans. **Né le** 16 mai 1964, à Alès (Gard). **Parcours de joueur (défenseur):** Alès (1982-1989), Strasbourg (1989-1992), Perpignan (1992-93), Rennes (1993-1996). **Palmarès de joueur:** néant. **Parcours d'entraîneur:** Alès (réserve, 1997-98), Nîmes (moins de 18 ans, 1998-99; réserve, 1999-2000; centre de formation, 2000-2005), Troyes (réserve, janvier 2007-juin 2007), Alès (2007-novembre 2008), Émirats arabes unis (adjoint, novembre 2008-2009), Dijon (adjoint, 2010-11; centre de formation, 2011-12; équipe A, depuis juin 2012). **Palmarès d'entraîneur:** néant.

Staff technique

Entraîneur adjoint: Stéphane Jobard. **Entraîneur des gardiens:** Laurent Weber. **Préparateur physique:** Benjamin Guy.

Palmarès

Coupe de France. Meilleur parcours: demi-finaliste en 2004. **Coupe de la Ligue.** Meilleur parcours: quart-finaliste en 2012.

Mouvements

ARRIVÉES: Belmonte (Istres, CFA), **Bernard** (Niort), **Dilo** (Rennes), **Dutournier** (Stade Bordelais, CFA), **Jullien** (Fribourg, ALL, p.), **Lees-Melou** (Cap-Ferret, CFA2), **K. Rodrigues** (Real Sociedad, ESP, r.p.), **Sammaritano** (Auxerre), **Souquet** (Poiré-sur-Vie, CFA2). **DÉPARTS: O. Cissé** (Rayo Vallecano, ESP, f.d.c.), **Z. Diabaté** (f.d.c.), **Z. Diallo** (AC Ajaccio), **Dutournier** (Boulogne-sur-Mer, N, p.), **Lemonnier** (Rennes, r.p.), **Mollet** (Créteil), **Paye** (Lorient, f.d.c.), **Perraud** (f.d.c.), **Raspentino** (Caen, r.p.), **W. Rémy** (Montpellier), **K. Rodrigues** (f.d.c.), **Sorin** (f.d.c.), **Souprayen** (Hellas Vérone, ITA, f.d.c.), **Thil** (f.d.c.).

Effectif

Poste	Numéro	Prénom Nom	Date de naissance	Nationalité	Taille	Poids	Au club depuis	Club précédent
G	16	**Enzo BASILIO**	03-10-94	FRA	1,87	75		Formé au club
G	1	**Christopher DILO**	05-01-94	FRA	1,89	84	2015	Rennes
G	30	**Baptiste REYNET**	28-10-90	FRA	1,85	85	2011	Martigues
D	15	**Abdoulaye BAMBA**	25-04-90	CIV	1,82	68	2010	Juventus (ITA)
D	5	**Quentin BERNARD**	07-07-89	FRA	1,83	76	2015	Niort
D	6	**Christopher JULLIEN**	22-03-93	FRA	1,95	82	2015	Fribourg (ALL)
D	25	**Steven PAULLE**	10-02-86	FRA	1,87	82	2010	Cannes
D	2	**Arnaud SOUQUET**	12-02-92	FRA	1,79	70	2015	Le Poiré-sur-Vie
D	27	**Cédric VARRAULT**	30-01-80	FRA	1,82	70	2011	Panionios (GRE)
M	20	**Romain AMALFITANO**	27-08-89	FRA	1,75	69	2013	Newcastle Utd (ANG)
M	10	**Jérémie BELA**	08-04-93	FRA	1,73	69	2014	Lens
M	3	**Anthony BELMONTE**	16-10-95	FRA	1,85	69	2015	Istres
M	21	**Jessy BENET**	24-06-95	FRA	1,86	75	2014	Montceau-les-Mines
M	22	**Johan GASTIEN**	25-01-88	FRA	1,79	66	2013	Niort
M	8	**Pierre LEES-MELOU**	25-05-93	FRA	1,85	76	2015	Lège-Cap-Ferret
M	14	**Jordan MARIÉ**	29-09-91	FRA	1,77	69		Formé au club
M	35	**Erwan MAURY**	16-06-96	FRA	1,83	73		Formé au club
M	18	**Frédéric SAMMARITANO**	23-03-86	FRA	1,62	61	2015	Auxerre
A	17	**Brian BABIT**	21-03-93	FRA	1,70	65		Formé au club
A	9	**Loïs DIONY**	20-12-92	FRA	1,83	80	2014	Stade Montois
A	7	**Yohann RIVIÈRE**	18-08-84	FRA	1,85	81	2014	Le Havre
A	11	**Julio TAVARÈS**	19-11-88	CPV	1,87	86	2012	Bourg-Péronnas
A	19	**Mamadou THIAM**	20-03-96	SEN				Formé au club

Évian-TG

Club

ÉVIAN-THONON-GAILLARD FOOTBALL CLUB

Date de fondation: 2007*. **Statut:** SASP (société anonyme sportive professionnelle). **Siège:** 56, avenue du Général-de-Gaulle, BP 60122, 74207 Thonon-les-Bains Cedex. **Tél.:** 04-50-70-34-37. **Budget prévisionnel:** 16 M€. **Site Internet:** www.etgfc.com. **Twitter:** @etgfc.

** En 2003, le FC Gaillard devient Croix-de-Savoie 74. En 2007, il fusionne avec l'Olympique Thonon-Chablais et devient en 2009 Évian-Thonon-Gaillard FC.*

Stade

PARC DES SPORTS

1, rue Pierre-de-Coubertin, 74000 Annecy. **Capacité:** 15 660 places.

Dirigeants

Président de la SASP: Esfandiar Bakhtiar, 56 ans. **Président de l'association:** Jean-Denis Roux.

Entraîneur

SAFET SUSIC

60 ans. **Né le** 13 avril 1965, à Zavidovici (Yougoslavie). International A (54 sélections, 21 buts). **Parcours de joueur (milieu offensif):** Sarajevo (YOU, 1973-décembre 1982), Paris-SG (décembre 1982-1991), Red Star (1991-92). **Palmarès de joueur:** Championnat de France 1986; Coupe de France 1983. **Parcours d'entraîneur:** Cannes (1994-septembre 1995), Istanbulspor (TUR, 1996-1998), Al-Hilal (ARS, novembre 2000-juin 2001), Konyaspor (TUR, 2004-05), Ankaragücü (TUR, septembre 2005-juin 2006), Rizespor (TUR, juillet-décembre 2006 puis juillet 2007-janvier 2008), Ankaraspor (TUR, mars-mai 2008), Bosnie-Herzégovine (janvier 2010-novembre 2014), Évian-TG (depuis juillet 2015). **Palmarès d'entraîneur:** néant.

Staff technique

Entraîneurs adjoints: Romain Revelli et Stéphane Bernard. **Préparateur physique et entraîneur des gardiens:** David Barriac. **Préparateur physique adjoint:** Sébastien Devillaz.

Palmarès

Championnat. Champion de L2 en 2011; champion de National en 2010. **Coupe de France.** Meilleur parcours : finaliste en 2013. **Coupe de la Ligue.** Meilleur parcours: quart-finaliste en 2014.

Mouvements

ARRIVÉES: Betao (Dynamo Kiev, UKR), **Bruno** (Lorient, r.p.), **Hoggas** (Belfort, N), **Kamin** (Monaco), **S. Keita** (Atlético Madrid, ESP, p.), **Ngakoutou** (Monaco, p.), **Susic** (entr., libre). **DÉPARTS: Baouia** (f.d.c.), **Benezet** (Guingamp), **Blandi** (San Lorenzo, ARG, r.p.), **Cambon** (Le Havre, f.d.c.), **Duhamel** (Caen, r.p.), **Dupraz** (entr., libre), **D. Koné** (f.d.c.), **Mongongu** (f.d.c.), **Nielsen** (Esbjerg, DAN), **Ninkovic** (f.d.c.), **Nistor** (f.d.c.), **Nounkeu** (Grenade, ESP, r.p.), **Sabaly** (Paris-SG, r.p.), **Sougou** (Marseille, r.p.), **Sunu** (Angers), **Tié Bi** (Brest), **A. Thomasson** (Nantes), **Wass** (Celta Vigo, ESP).

Effectif

Poste	Numéro	Prénom Nom	Date de naissance	Nationalité	Taille	Poids	Au club depuis	Club précédent
G	1	**Johann DURAND**	17-06-81	FRA	1,82	71	2000	Servette Genève (SUI)
G	30	**Jesper HANSEN**	31-03-85	DAN	1,88	78	2013	Nordsjaelland (DAN)
G	40	**Benjamin LEROY**	07-04-89	FRA	1,85	74	2014	Tours
D	2	**Kassim ABDALLAH**	09-04-87	COM	1,86	80	2014	Marseille
D	17	**Aldo ANGOULA**	04-05-81	FRA	1,84	82	2008	Boulogne-sur-Mer
D	3	**Ebert William Amancio BETAO**	11-11-83	BRE	1,80	75	2015	Dynamo Kiev (UKR)
D	33	**Jordan BOY**	20-03-94	FRA	1,85	75		Formé au club
D	32	**Alioun FALL**	20-12-90	FRA	1,70	69	2011	Dijon
D	26	**Jesper JUELSGAARD**	26-01-89	DAN	1,82	78	2014	FC Midtjylland (DAN)
D	25	**Jonathan MENSAH**	13-07-90	GHA	1,88	83	2011	Grenade (ESP)
M	14	**Cédric BARBOSA**	06-03-76	FRA	1,79	70	2009	Metz
M		**Kévin HOGGAS**	16-11-91	FRA	1,83	73	2015	Belfort
M		**Morgan KAMIN**	23-01-94	FRA	1,75	65	2015	Monaco
M	24	**Olivier SORLIN**	09-09-79	FRA	1,82	74	2010	PAOK Salonique (GRE)
M	8	**Yeltsin TEJEDA**	17-03-92	CRI	1,79	66	2014	Deportivo Saprissa (CRI)
A	29	**Zakariya ABAROUAI**	30-03-94	FRA	1,82	74	2010	Vaulx-en-Velin
A	9	**Gianni BRUNO**	19-08-91	BEL	1,80	74	2015	Lorient
A	11	**Sekou KEITA**	12-12-94	GUI	1,80	76	2015	Atletico Madrid (ESP)
A		**Quentin NGAKOUTOU**	10-05-94	RCA	1,78	71	2015	Lausanne (SUI)
A	27	**Clarck NSIKULU**	10-07-92	FRA	1,78	72	2012	Lille

Laval

Club

STADE LAVALLOIS MAYENNE FC

Date de fondation: 17 juillet 1902. **Statut:** SASP (société anonyme sportive professionnelle). **Siège:** plaine des Gandonnières, rue Georges-Coupeau, 53000 Laval. **Tél.:** 02-43-53-97-05. **Budget prévisionnel:** 8,5 M€. **Site Internet:** www.stade-lavallois.com. **Twitter:** @stadelavallois.

Stade

FRANCIS-LE BASSER

130, avenue Pierre-de-Coubertin, 53000 Laval. **Capacité:** 18 467 places, dont 10 607 assises.

Dirigeants

Président du conseil de surveillance: Bruno Lucas. **Président:** Christian Duraincie, 65 ans. **Président de l'association:** Roger Monnier.

Entraîneur

DENIS ZANKO

51 ans. **Né le** 13 avril 1964, à Vannes (Morbihan). **Parcours de joueur (milieu):** Laval (1978-1985), RC Paris (1985-86), Tours (1986-1988), Dunkerque (1988-1991), ASOA Valence (1991-1995). **Palmarès de joueur:** Championnat de France de L2 en 1986. **Parcours d'entraîneur:** ASOA Valence (adjoint, 1995-novembre 1999; équipe A, novembre 1999-2000), Laval (formation, 2002-2008), Le Mans (formation, 2008-2011; équipe A, décembre 2011-2013), Laval (adjoint, 2013-février 2014; équipe A, depuis février 2014). **Palmarès d'entraîneur:** néant.

Staff technique

Entraîneur adjoint: Lilian Nalis. **Entraîneur des gardiens:** Stéphane Osmond. **Préparateurs physiques:** Guillaume Ravé et Sullivan Coppalle.

Palmarès

Coupe de France. Meilleur parcours: demi-finaliste en 1993 et 1997. **Coupe de la Ligue.** Meilleur parcours: seizième-finaliste en 1999, 2003, 2005, 2006, 2008 et 2015. **Coupe d'Europe. C3:** 1 participation (4 m., 1 v., 2 n., 1 d.).

Mouvements

ARRIVÉES: Afougou (Orléans, N, f.d.c.), **Alioui** (Guingamp, p.), **Habran** (Paris-SG, p.), **Quintin** (Châteauroux, N), **Viale** (Auxerre). **DÉPARTS: Bekamenga** (Troyes, t.d.), **Ben Djemia** (CS Sfaxien, TUN), **M. Diallo** (Tubize, BEL, f.d.c.), **Guirassy** (Lille), **Mimoun** (f.d.c.), **Polomat** (Saint-Étienne, r.p.), **Renouard** (f.d.c.), **Robic** (Nancy), **W. Saïd** (Rennes, r.p.).

Effectif

Poste	Numéro	Prénom Nom	Date de naissance	Nationalité	Taille	Poids	Au club depuis	Club précédent
G	16	**Lionel CAPPONE**	08-02-79	FRA	1,82	74	2013	Brest
G	1	**Maxime HAUTBOIS**	03-01-91	FRA	1,81	75		Formé au club
G	30	**Guillaume LESEC**	07-04-95	FRA	1,78	70		Formé au club
D	12	**Kévin AFOUGOU**	26-01-90	FRA	1,82	82	2015	Orléans
D	26	**Fouad CHAFIK**	16-10-86	MAR	1,80	72	2014	Istres
D	21	**Malik COUTURIER**	21-01-82	FRA	1,85	75	2013	Angers
D	27	**Djibril KONATÉ**	02-09-80	MAL	1,93	84	2014	Angers
D	8	**Adrien MONFRAY**	20-12-90	FRA	1,86	79	2014	CA Bastia
D	20	**Nordi MUKIELE**	01-11-97	FRA	1,85	74		Formé au club
D	2	**Kévin PERROT**	13-06-89	FRA	1,70	63		Formé au club
D	25	**Erwan QUINTIN**	01-02-84	FRA	1,80	76	2015	Châteauroux
M	18	**Hassane ALLA**	24-11-80	MAR	1,81	78	2013	Le Havre
M	15	**Hugo BOUMOUS**	27-07-95	FRA	1,72	69		Formé au club
M	24	**Modibo DEMBÉLÉ**	14-08-93	FRA	1,70	62		Formé au club
M	23	**Gabriel ETINOF**	12-01-96	FRA	1,69	66		Formé au club
M	6	**Anthony GONÇALVES**	06-03-86	FRA	1,78	79		Formé au club
M	5	**Ludovic GUERRIERO**	05-01-85	FRA	1,77	73	2014	Châteauroux
M	9	**Romain HABRAN**	14-06-94	FRA	1,78	76	2015	Paris-SG
M	22	**Valentin LAUNAY**	22-11-95	FRA	1,81	69	2014	Le Mans
M	10	**César ZEOULA**	29-08-89	FRA	1,73	70	2011	AS Magenta
A	7	**Rachid ALIOUI**	18-06-92	MAR	1,86	81	2015	Guingamp
A	14	**Maxime BOURGEOIS**	03-02-91	FRA	1,83	77	2014	Châteauroux
A	28	**Duckens NAZON**	07-04-94	HAI	1,81	79	2015	Saint-Quentin
A	17	**Julien VIALE**	13-02-82	FRA	1,80	78	2015	Auxerre

Le Havre

Club

LE HAVRE ATHLETIC CLUB FOOTBALL ASSOCIATION

Date de fondation: 1872. **Statut:** SASP (société anonyme sportive professionnelle). **Siège:** 2, route du Château, Saint-Laurent-de-Brèvedent, BP 90, 76700 Harfleur. **Tél.:** 08-11-65-04-22. **Budget prévisionnel:** 11 M€. **Site Internet:** www.hac-foot.com. **Twitter:** @HAC_Officiel.

Stade

OCÉANE

Boulevard de Leningrad, 76600 Le Havre. **Capacité:** 25 278 places assises.

Dirigeants

Président: Vincent Volpe, 57 ans. **Directeur général de la SASP:** Arnaud Tanguy. **Président de l'association:** Jean-Michel Kociszewski.

Entraîneur

THIERRY GOUDET

52 ans. **Né le** 11 novembre 1962, à Château-Gontier (Mayenne). **Parcours de joueur (milieu):** Laval (1980-1986), Brest (1986-1988), Rennes (1988-1991), Le Havre (1991-1993), Laval (1993-94). **Palmarès de joueur:** néant. **Parcours d'entraîneur:** Bonchamp (1994-1997), Thouars (1997-décembre 2000), Le Mans (décembre 2000-février 2004), Grenoble (2004-mars 2006), Brest (mars 2006-janvier 2007), Créteil (2007-avril 2008), US Changé (octobre 2010-décembre 2014), Le Havre (depuis décembre 2014). **Palmarès d'entraîneur:** néant.

Staff technique

Entraîneur adjoint: Philippe Bizeul. **Entraîneur des gardiens:** François Seguin. **Préparateur physique:** Christophe Neves.

Palmarès

Championnat. Champion de L2 en 1938, 1959, 1985, 1991 et 2008. **Coupe de France.** Vainqueur en 1959. **Coupe de la Ligue.** Meilleur parcours: demi-finaliste en 1995.

Mouvements

ARRIVÉES: Cambon (Évian-TG, f.d.c.), **Farnolle** (Dinamo Bucarest, ROU). **DÉPARTS: Flochon** (CA Bastia, N, f.d.c.), **Gurtner** (Amiens, N, f.d.c.), **Ikoko** (Paris-SG, r.p.), **Le Marchand** (Nice), **Malfleury** (Tours), **Rakotoharisoa** (f.d.c.), **Saïss** (Angers), **Valcy** (f.d.c.).

Effectif

Poste	Numéro	Prénom Nom	Date de naissance	Nationalité	Taille	Poids	Au club depuis	Club précédent
G	40	**Pierre-Alexandre BOIS**	10-20-96	FRA	1,92	78	2014	Châteauroux
G	1	**Fabien FARNOLLE**	02-02-85	BEN	1,96	90	2015	Dinamo Bucarest (ROU)
G	30	**Stefan MILOSAVLJEVIC**	22-09-93	FRA	1,85	80	2014	Châteauroux
D	26	**Cédric CAMBON**	20-09-86	FRA	1,83	76	2015	Évian-TG
D	2	**Issam CHEBAKE**	12-10-89	MAR	1,76	73	2014	Rodez
D	18	**Steven FORTÈS**	17-04-92	CPV	1,92	85	2014	Arles-Avignon
D	3	**Ferland MENDY**	08-06-95	FRA			2013	Mantes-la-Jolie
D	15	**Jérôme MOMBRIS**	27-11-87	FRA	1,78	72	2012	Avranches
D		**Harold MOUKOUDI**	27-11-97	FRA	1,91	74		Formé au club
D	5	**Zargo TOURÉ**	11-11-89	SEN	1,83	73	2012	Boulogne-sur-Mer
M	17	**Alexandre BONNET**	17-11-86	FRA	1,73	65	2009	Toulouse
M	7	**Jean-Pascal FONTAINE**	11-03-89	FRA	1,77	73	2010	Beauvais
M	11	**Ludovic GAMBOA**	14-01-86	FRA	1,77	73	2014	Angers
M	22	**Victor LEKHAL**	27-02-94	FRA	1,87	72		Formé au club
M	19	**Dylan LOUISERRE**	02-02-95	FRA	1,72	64		Formé au club
M	3	**Modeste M'BAMI**	09-10-82	CAM	1,72	67	2014	Millonarios (COL)
M	14	**Harrison MANZALA**	06-03-94	RDC	1,77	71	2012	Bastia
A	24	**Akeem AGBETU**	10-03-88	NGA	1,70	67	2014	Tavsanli Linyitspor (TUR)
A	8	**Mickaël LE BIHAN**	16-05-90	FRA	1,84	80	2013	Sedan
A	12	**Joseph MENDES**	30-03-91	FRA	1,86	80	2014	Lokomotiv Plovdiv (BUL)
A	9	**Lys MOUSSET**	08-02-96	FRA	1,84	82		Formé au club

Lens

Club

RACING CLUB DE LENS
Date de fondation : 1906. **Statut:** SASP (société anonyme sportive professionnelle). **Siège:** Centre technique et sportif de la Gaillette, 33, rue Arthur-Lamendin, BP 23, 62210 Avion Cedex. **Tél.:** 03-21-13-21-32. **Budget prévisionnel:** 20 M€. **Site Internet:** www.rclens.fr. **Twitter:** @rclensofficiel.

Stade

FÉLIX-BOLLAERT-DELELIS*
1, rue Maurice-Carton, 62300 Lens. **Capacité :** 38 223 places assises.

** Capacité réduite à 25 000 places, puis une configuration totale en décembre 2015.*

Dirigeants

Président de la SASP: Gervais Martel, 60 ans. **Président de l'association:** Christian Legrand. **Directeur sportif:** Jocelyn Blanchard.

Entraîneur

ANTOINE KOMBOUARÉ
51 ans. **Né le** 16 novembre 1963, à Nouméa (Nouvelle-Calédonie). **Parcours de joueur (défenseur):** WS Plum (1975-1983), Nantes (1983-1990), Toulon (juillet-novembre 1990), Paris-SG (décembre 1990-1995), Sion (SUI, 1995-96), Aberdeen (ECO, 1996-1998), Racing CF (1998-99). **Palmarès de joueur:** Championnat de France 1994; Coupe de France 1993 et 1995; Coupe de la Ligue 1995. **Parcours d'entraîneur:** Paris-SG (CFA, 1999-2003), Strasbourg (2003-octobre 2004), Valenciennes (2005-2009), Paris-SG (2009-décembre 2011), Al-Hilal (ARS, 2012-janvier 2013), Lens (depuis juillet 2013). **Palmarès d'entraîneur:** Coupe de France 2010; Championnat de France de L2 2006; Coupe d'Arabie saoudite 2013.

Staff technique

Entraîneur adjoint: Yves Bertucci. **Entraîneur des gardiens:** Jean-Claude Nadon. **Préparateurs physiques:** Michel Dufour et Vincent Lannoy.

Palmarès

Championnat. Champion de L1 en 1998; champion de L2 en 1937, 1949, 1973 et 2009. **Coupe de France.** Meilleur parcours: finaliste en 1948, 1975 et 1998. **Coupe de la Ligue.** Vainqueur en 1999. **Coupe d'Europe. C1:** 2 participations (12 m., 4 v., 4 n., 4 d.). **C2:** 1 participation (4 m., 1 v., 1 n., 2 d.). **C3:** 10 participations (64 m., 28 v., 17 n., 19 d.).

Mouvements

ARRIVÉES: Autret (Lorient), **Besle** (Saint-Gall, SUI, f.d.c.), **Delle** (Nice), **Ikoko** (Paris-SG, p.), **Lala** (Valenciennes), **Nanizayamo** (Tours, f.d.c.), **Ndaw** (Metz, f.d.c.), **Scaramozzino** (Omonia Nicosie, CHY).
DÉPARTS: Atrous (f.d.c.), **Baal** (Rennes, f.d.c.), **Boulenger** (f.d.c.), **Cavaré** (Rennes, r.p.), **A. Coulibaly** (f.d.c.), **El-Jadeyaoui** (Qarabag, AZE), **Faupala** (Manchester City, ANG), **Fradj** (f.d.c.), **Guillaume** (Lille), **Kantari** (Toronto, CAN), **Lecoeuche** (Luçon, N), **Le Moigne** (GFC Ajaccio), **R. Riou** (Oud-Heverlee, BEL, f.d.c.), **B. Sylla** (f.d.c.), **Touzghar** (Club Africain, TUN).

Effectif

Poste	Numéro	Prénom Nom	Date de naissance	Nationalité	Taille	Poids	Au club depuis	Club précédent
G	40	**Valentin BELON**	05-07-95	FRA	1,80	77		Formé au club
G	1	**Joris DELLE**	29-03-90	FRA	1,90	84	2015	Nice
D	5	**Abdoul BA**	08-02-94	MAU	2,00	96		Formé au club
D	15	**Stéphane BESLE**	23-01-84	FRA	1,88	80	2015	Saint-Gall (SUI)
D	25	**Jean-Philippe GBAMIN**	25-09-95	FRA	1,86	83		Formé au club
D		**Jordan IKOKO**	03-02-94	FRA	1,78	77	2015	Le Havre
D	27	**Kenny LALA**	03-10-91	FRA	1,78	79	2015	Valenciennes
D	22	**Loïc LANDRE**	05-05-92	FRA	1,82	75	2013	GFC Ajaccio
D	6	**Taylor MOORE**	12-05-97	ANG	1,84	80		Formé au club
D	21	**Anthony SCARAMOZZINO**	30-04-85	FRA	1,80	72	2015	Panetolikos (GRE)
M	10	**Mathias AUTRET**	01-03-91	FRA	1,75	71	2015	Lorient
M	29	**Benjamin BOURIGEAUD**	14-01-94	FRA	1,77	66		Formé au club
M	23	**Wylan CYPRIEN**	28-01-95	FRA	1,80	75		Formé au club
M		**Guirane N'DAW**	24-04-84	SEN	1,90	86	2015	Metz
M	20	**Lalaïna NOMENJANAHARY**	16-01-86	MAD	1,88	76	2011	Avion
M	18	**Pierrick VALDIVIA**	18-04-88	FRA	1,85	67	2012	Sedan
A	11	**Pablo CHAVARRIA**	02-01-88	ARG	1,85	74	2013	KV Courtrai (BEL)
A	8	**Aristote MADIANI**	22-08-95	FRA	1,84	73		Formé au club
A	14	**Déme N'DIAYE**	06-02-85	SEN	1,85	81	2012	Arles-Avignon
A	28	**Jonathan NANIZAYAMO**	05-06-91	FRA	1,92	90	2015	Tours
A		**Malick SECK**	09-02-90	SEN	1,84	82	2014	Lorient

Metz

Club

FOOTBALL CLUB METZ
Date de fondation: 1932. **Statut:** SASP (société anonyme sportive professionnelle). **Siège:** 3, allée Saint-Symphorien, BP 40292, 57006 Metz Cedex 1. **Tél.:** 03-87-66-72-15. **Budget prévisionnel:** 19 M€. **Site Internet:** www.fcmetz.com. **Twitter:** @fcmetz_officiel.

Stade

SAINT-SYMPHORIEN
Île Saint-Symphorien, 57050 Longeville-lès-Metz. **Capacité:** 24 500 places assises.

Dirigeants

Président: Bernard Serin, 65 ans. **Président de l'association:** Pierre Gillet. **Directeur sportif:** Carlos Freitas.

Entraîneur

JOSÉ RIGA
58 ans. **Né le** 30 juin 1957, à Liège (Belgique). **Parcours de joueur (défenseur):** RJS Haccourt, RCS Visé. **Palmarès de joueur:** néant. **Parcours d'entraîneur:** RCS Visé (BEL, 2000-2002), Sprimont CS (BEL, 2002-03), Standard de Liège (BEL, adjoint, 2003-2005), RAEC Mons (BEL, 2005-janvier 2008), RCS Visé (directeur technique, 2008-09; équipe A, 2009-2011), Standard de Liège (BEL, 2011-12), Aspire (QAT, jeunes, 2012-janvier 2013), Milan AC (ITA, jeunes, octobre 2013-mars 2014), Charlton (ANG, directeur technique, mars-juin 2014), Blackpool (ANG, juin-octobre 2014), Standard de Liège (BEL, février-juin 2015), Metz (depuis juin 2015). **Palmarès d'entraîneur:** Championnat de Belgique D3 2010.

Staff technique

Entraîneur adjoint: José Jeunechamps. **Entraîneur des gardiens:** Christophe Marichez. **Préparateur physique:** Robert Duverne.

Palmarès

Championnat. Champion de L2 en 1935, 2007 et 2014. **Coupe de France.** Vainqueur en 1984 et 1988. **Coupe de la Ligue.** Vainqueur en 1996. **Coupes d'Europe. C1:** 1 participation (2 m., 1 n., 1 d.). **C2:** 2 participations (6 m., 1 v., 1 n., 4 d.). **C3:** 6 participations (18 m., 5 v., 5 n., 8 d.).

Mouvements

ARRIVÉES: Baldé (Hapoël Tel-Aviv, ISR, f.d.c.), **Balliu** (Arouca, POR, libre), **Djim** (Porto, POR, p.), **Kaprof** (River Plate, ARG, p.), **Ozmen** (Samsunspor, TUR), **N. Reis** (Sporting Portugal, POR), **Riga** (entr., Standard de Liège, BEL, f.d.c.), **Sahraoui** (ES Tunis, TUN), **A. Santos** (Balikesirspor, TUR).
DÉPARTS: Andrada (River Plate, ARG, r.p.), **Bamba** (f.d.c.), Ben **Youssef** (Espérance Tunis, TUN), **Albert Cartier** (entr.), **Choplin** (Niort, libre), **M. Gueye** (f.d.c.), **Kashi** (Charlton, ANG), **M. Maïga** (West Ham, ANG, r.p.), **Marchal** (f.d.c.), **N'Daw** (Lens, f.d.c.), **N'Dour** (Strasbourg, N), **N'Doye** (Strasbourg, N), **Nsor** (Seraing, BEL, p.), **Philipps** (Münster, ALL, p.), **Popoola** (Seraing, BEL, p.), **Rocchi** (f.d.c.), **Sahraoui** (Seraing, BEL, p.), **B. Sarr** (Marseille).

Effectif

Poste	Numéro	Prénom Nom	Date de naissance	Nationalité	Taille	Poids	Au club depuis	Club précédent
G	1	**Johann CARRASSO**	07-05-88	FRA	1,87	87	2012	Monaco
G	16	**Anthony MFA**	07-03-91	GAB	1,82	91		Formé au club
G	40	**David OBERHAUSER**	29-11-90	FRA	1,83	75	2014	UTA Arad (ROU)
D	25	**Ivan BALLIU**	01-01-92	ESP	1,75	70	2015	Arouca (POR)
D	24	**Gaëtan BUSSMANN**	02-02-91	FRA	1,84	76	2012	Epinal
D	15	**Romain MÉTANIRE**	28-03-90	FRA	1,78	72		Formé au club
D	5	**Guido MILAN**	03-07-87	ARG	1,94	93	2012	Atletico Atlanta (ARG)
D	18	**Sezer ÖZMEN**	07-07-92	TUR	1,89	71	2015	Samsunspor (TUR)
D	20	**NUNO REIS**	21-01-91	POR	1,78	69	2015	Sporting Lisbonne (POR)
D	27	**José Luis PALOMINO**	05-01-90	ARG	1,88	87	2014	Argentinos Juniors (ARG)
D	3	**Jonathan RIVIEREZ**	18-05-89	FRA	1,81	82	2014	Le Havre
M	26	**ANDRÉ SANTOS**	02-03-89	POR	1,76	70	2015	Balikesirspor (TUR)
M	8	**Cheick DOUCOURÉ**	11-09-92	CIV	1,80	72	2014	Lorient
M	28	**Janis IKAUNIEKS**	16-02-95	LET	1,63	54	2015	Liepaja (LET)
M	11	**Samy KEHLI**	27-01-91	FRA	1,90	75		Formé au club
M	29	**Sergueï KRIVETS**	08-06-86	BLR	1,77	74	2014	BATE Borisov (BLR)
M	22	**Kévin LEJEUNE**	22-01-85	FRA	1,81	81	2012	Tours
M	23	**Yeni NGBAKOTO**	23-01-92	FRA	1,73	69		Formé au club
M	6	**Ferjani SASSI**	18-03-92	TUN	1,86	80	2015	CS Sfaxien (TUN)
M	14	**Fadil SIDO**	13-04-93	BUF	1,70	65	2013	Le Mans
A	12	**Amido BALDÉ**	16-05-91	POR	1,93	84	2015	Hapoël Tel-Aviv (ISR)
A	10	**Célestin DJIM**	14-05-95	BEL	1,79	80	2015	Freamunde (POR)
A	9	**Juan Manuel FALCON**	24-02-89	VEN	1,78	83	2014	Zamora Barinas (VEN)
A	7	**Juan Cruz KAPROF**	12-03-95	ARG	1,70	71	2015	River Plate (ARG)
A	19	**Thibaut VION**	11-12-93	FRA	1,83	80	2014	FC Porto (POR)

Nancy

Club

ASSOCIATION SPORTIVE NANCY LORRAINE
Date de fondation: 16 juin 1967. **Statut:** SASP (société anonyme sportive professionnelle). **Siège:** stade Marcel-Picot, 90, boulevard Jean-Jaurès, 54510 Tomblaine. **Tél.:** 03-83-18-30-90. **Budget prévisionnel:** 13,5 M€. **Site Internet:** www.asnl.net. **Twitter:** @asnlofficiel.

Stade

MARCEL-PICOT
Même adresse que le siège. **Capacité:** 20 087 places assises.

Dirigeants

Président: Jacques Rousselot, 65 ans. **Président de l'association:** Albert Bensadoun.

Entraîneur

PABLO CORREA
48 ans. **Né le** 14 mars 1967, à Montevideo (Uruguay). **Parcours de joueur (attaquant):** Nacional Montevideo (URU, 1983-1986), CA Rentistas (URU, 1986-1988), Penarol (URU, 1988-1990), CA Rentistas (URU, 1990-91), Defensor Sporting (URU, 1991-1993), San Lorenzo (ARG, 1993-94), Wanderers Montevideo (URU, 1994-95), Nancy (1995-décembre 2000). **Palmarès de joueur:** Championnat de France de L2 1998. **Parcours d'entraîneur:** Nancy (superviseur, janvier 2001-2002 ; adjoint, juillet-octobre 2002 ; équipe A, novembre 2002-2011), Évian-Thonon-Gaillard (janvier-septembre 2012), Nancy (depuis octobre 2013). **Palmarès d'entraîneur:** Championnat de France de L2 2005, Coupe de la Ligue 2006.

Staff technique

Entraîneur adjoint: Vincent Hognon. **Entraîneur des gardiens:** Damien Grégorini. **Préparateur physique:** Arnaud Lesserteur.

Palmarès

Championnat. Champion de L2 en 1975, 1990, 1998 et 2005. **Coupe de France.** Vainqueur en 1978. **Coupe de la Ligue.** Vainqueur en 2006. **Coupe d'Europe. C2:** 1 participation (4 m., 1 v., 1 n., 2 d.). **C3:** 2 participations (14 m., 6 v., 3 n., 5 d.).

Mouvements

ARRIVÉES: Chrétien (Strasbourg, N), **Guidileye** (Limassol, CHY, f.d.c.), **Puyo** (Orléans, N), **Robic** (Laval), **Samba** (Marseille, p.). **DÉPARTS: Amadou** (Lille), **Baghdad** (Arbaa, ALG, f.d.c.), **Bassilekin** (f.d.c.), **Beunardeau** (Tubize, BEL, p.), **M. Dembélé** (Guingamp, r.p.), **Dreyer** (f.d.c.), **Ehret** (f.d.c.), **R. Grange** (Paris FC), **Joachim** (f.d.c.), **L. Karaboué** (Troyes), **Nardi** (Monaco, r.p.), **Sami** (Zulte-Waregem, BEL), **Zitte** (Saint-Gilloise, BEL, f.d.c.).

Effectif

Poste	Numéro	Prénom Nom	Date de naissance	Nationalité	Taille	Poids	Au club depuis	Club précédent
G	16	**Guy-Roland NDY ASSEMBE**	28-02-86	CAM	1,85	86	2014	Guingamp
G	30	**Brice SAMBA**	25-04-94	CON	1,83	79	2015	Marseille
D	21	**Tobias BADILA**	12-05-93	FRA	1,81	78		Formé au club
D	20	**Mickaël CHRÉTIEN**	10-07-84	MAR	1,79	69	2015	Strasbourg
D	14	**Joffrey CUFFAUT**	15-03-88	FRA	1,80	74	2013	Le Mans
D	4	**Modou DIAGNE**	03-01-94	SEN	1,88	74		Formé au club
D	2	**Clément LENGLET**	17-06-95	FRA	1,86	81		Formé au club
D	17	**Faitout MAOUSSA**	06-07-98	FRA	1,70	74		Formé au club
D	26	**Vincent MURATORI**	03-08-87	FRA	1,78	65	2012	Monaco
M	28	**Julien CETOUT**	02-01-88	FRA	1,77	69	2014	Tours
M	11	**Abdou Karim COULIBALY**	03-06-93	SEN	1,83	78		Formé au club
M	18	**Diallo GUIDILEYE**	30-12-89	MAU	1,81	76	2015	AEL Limassol (CHY)
M	13	**Jonathan IGLESIAS**	17-12-88	URU	1,70	69	2014	Tanque (URU)
M	10	**Arnaud LUSAMBA**	04-01-97	FRA	1,79	67		Formé au club
M	19	**Loïc PUYO**	19-12-88	FRA	1,81	73	2015	Orléans
M	7	**Antony ROBIC**	05-03-86	FRA	1,80	76	2015	Laval
M	8	**Rémi WALTER**	26-04-95	FRA	1,75	72		Formé au club
A	24	**Romain BAUCHET**	02-05-94	FRA	1,74	69		Formé au club
A	27	**Alexis BUSIN**	07-09-95	FRA	1,75	64		Formé au club
A	9	**Maurice Junior DALÉ**	12-07-85	FRA	1,86	81	2014	Arles-Avignon
A	15	**Youssouf HADJI**	25-02-80	MAR	1,83	78	2014	Elazigspor (TUR)

Nîmes

Club

NÎMES OLYMPIQUE
Date de fondation: 10 avril 1937. **Statut:** SASP (société anonyme sportive professionnelle). **Siège:** stade des Costières, 123, avenue de la Bouvine, BP 40014, 30023 Nîmes Cedex 1. **Tél.:** 04-66-29-08-76. **Budget prévisionnel:** 7 M€. **Site Internet:** www.nimes-olympique.com. **Twitter:** @nimesolympique.

Stade

DES COSTIÈRES
Même adresse que le siège. **Capacité:** 29 487 places dont 18 482 assises.

Dirigeants

Président: Christian Perdrier, 64 ans. **Président de l'association:** Gérard Di Domenico. **Conseiller sportif:** Henri Atamaniuk.

Entraîneur

JOSÉ PASQUALETTI
58 ans. **Né le** 27 septembre 1956, à Bastia (Corse). **Parcours de joueur (milieu):** Bastia (1966-1977), Alès (1977-1979), Montpellier (1979-1982), Lyon (1982-1984), Béziers (1984-1986), Alès (1986-1990). **Palmarès de joueur:** néant. **Parcours d'entraîneur:** Alès (formation, 1991-92 ; équipe A, 1992-1996), Montpellier (recruteur, septembre 1996-1998), Bastia (adjoint, décembre 1998-avril 1999 ; équipe A, avril-juin 1999 ; réserve, 1999-2002 ; adjoint, 2002-2004), EF Bastiaise (juillet-octobre 2004), AC Ajaccio (adjoint, octobre 2004-décembre 2005 ; équipe A, janvier-octobre 2006), Sedan (adjoint, juin-octobre 2006 ; équipe A, novembre 2006-2008), AC Ajaccio (2008-février 2009), Alès (directeur sportif, octobre 2009-mars 2010), Istres (avril 2010-mars 2014), Nîmes (depuis juin 2014). **Palmarès d'entraîneur:** néant.

Staff technique

Entraîneur adjoint: Hakim Malek. **Entraîneur des gardiens:** Sébastien Gimenez. **Préparateur physique:** Jérôme Arpinon.

Palmarès

Championnat. Champion de L2 en 1950. Champion de National en 1997 et 2012. **Coupe de France.** Meilleur parcours : finaliste en 1958, 1961 et 1996. **Coupe de la Ligue.** Meilleur parcours : huitième-finaliste en 1997 et 2003. **Coupes d'Europe. C2:** 1 participation (4 m., 3 v., 1 d.). **C3:** 2 participations (4 m., 1 v., 3 d.).

Mouvements

ARRIVÉES: Chamed (Châteauroux, N), **F. Fabre** (GFC Ajaccio), **Tchenkoua** (Grenoble, CFA). **DÉPARTS: A. Mendy** (Nice, r.p.), **R. Nouri** (AC Ajaccio, f.d.c.).

Effectif

Poste	Numéro	Prénom Nom	Date de naissance	Nationalité	Taille	Poids	Au club depuis	Club précédent
G	1	**Gauthier GALLON**	23-04-93	FRA	1,86	79		Formé au club
G	16	**Yann MARILLAT**	12-08-94	FRA	1,80	70	2015	Sète
G	30	**Mathieu MICHEL**	04-09-91	FRA	1,88	82		Formé au club
D	29	**Fabien BARRILLON**	09-04-88	FRA	1,81	73	2014	Istres
D	28	**Sylvain COCO**	21-10-95	FRA				Formé au club
D	2	**Jérémy CORDOVAL**	12-01-90	FRA	1,67	67	2013	Créteil
D	12	**Romain ÉLIE**	06-03-85	FRA	1,82	78	2014	Le Pontet
D	17	**Féthi HAREK**	21-10-82	ALG	1,75	66	2014	Bastia
D	27	**Anthony MARIN**	21-08-89	FRA	1,87	78	2014	Le Pontet
D	22	**Kévin RENAUT**	28-04-91	FRA	1,85	74	2014	Le Pontet
D	18	**Théo VALLS**	18-12-95	FRA				Formé au club
M	10	**Larry AZOUNI**	23-03-94	FRA	1,77	65	2014	Lorient
M	23	**Anthony BRIANÇON**	28-11-94	FRA	1,85	79	2013	Lyon
M	21	**Nasser CHAMED**	04-10-93	COM	1,74	72	2015	Châteauroux
M	4	**Ousmane Mane CISSOKHO**	14-01-87	SEN	1,75	68	2013	Rouen
M	12	**Florian FABRE**	04-02-87	FRA	1,74	82	2015	GFC Ajaccio
M	20	**Jonathan LACOURT**	17-08-86	FRA	1,80	71	2014	Albi
M	15	**Rémy SERGIO**	12-01-87	FRA	1,70	67	2015	Endoume
M	7	**Fabien TCHENKOUA**	01-10-92	CAM	1,73	74	2015	Grenoble
A	14	**Antonin BOBICHON**	14-09-95	FRA	1,80	72		Formé au club
A	9	**Clément DEPRES**	25-11-94	FRA				Formé au club
A	25	**Anthony KOURA**	06-05-93	FRA	1,70	69	2013	Luzenac
A	8	**Toifilou MAOULIDA**	08-06-79	FRA	1,84	77	2014	Bastia
A	20	**Renaud RIPART**	14-03-93	FRA	1,81	73	2015	CA Bastia

Niort

Club

CHAMOIS NIORTAIS FOOTBALL CLUB

Date de fondation : 1925. **Statut :** SASP (société anonyme sportive professionnelle). **Siège :** 66, rue Henri-Sellier, BP 5, 79001 Niort Cedex. **Tél. :** 05-49-79-40-20. **Budget prévisionnel :** 8,5 M€. **Site Internet :** www.chamoisniortais.fr. **Twitter :** @CNFC_Officiel.

Stade

RENÉ-GAILLARD

105, avenue de la Venise-Verte, 79000 Niort. **Capacité :** 10 898 places assises.

Dirigeants

Président : Joël Coué, 56 ans. **Président de l'association :** Jean-Louis Mornet. **Manager général :** Karim Fradin.

Entraîneur

RÉGIS BROUARD

48 ans. **Né le** 17 janvier 1967, à Antony (Hauts-de-Seine). **Parcours de joueur (milieu) :** Rodez (1985-1990), Montpellier (1990-1992), Bourges (1992-1994), Niort (1994-1996), Red Star (1996-97), Caen (1997-1999), Nîmes (1999-2001), Cannes (2001-2003). **Palmarès de joueur :** néant. **Parcours d'entraîneur :** Rodez (2003-2005), Nîmes (2005-octobre 2007), Quevilly (2008-2012), Clermont (2012-2014), Niort (depuis juin 2014). **Palmarès d'entraîneur :** néant.

Staff technique

Entraîneur adjoint : Pascal Braud. **Entraîneur des gardiens :** Pascal Landais. **Préparateur physique :** Fabrice Fontaine.

Palmarès

Championnat. Champion de National en 2006. **Coupe de France.** Meilleur parcours : quart-finaliste en 1991. **Coupe de la Ligue.** Meilleur parcours : demi-finaliste en 2001.

Mouvements

ARRIVÉES : Choplin (Metz), **Da Veiga** (Monaco), **Desmas** (Brest), **Djigla** (Bordeaux), **Kiki** (Belfort, N).
DÉPARTS : A. Ba (Bastia, r.p.), **Barbet** (Brentford, ANG), **Bernard** (Dijon), **M. Diaw** (Auxerre, f.d.c.), **Fall** (Les Herbiers, N), **Nzuzi** Mata (f.d.c.).

Effectif

Poste	Numéro	Prénom Nom	Date de naissance	Nationalité	Taille	Poids	Au club depuis	Club précédent
G	40	**Saturnin ALLAGBÉ**	22-11-93	BEN	1,90	78	2014	ASPAC (BEN)
G	1	**Paul DELECROIX**	14-10-88	FRA	1,83	73	2011	Amiens
G	16	**Arthur DESMAS**	07-04-94	FRA	1,96	87	2015	Brest
D	27	**Frédéric BONG**	27-07-87	CAM	1,87	87	2011	Créteil
D		**Jérémy CHOPLIN**	09-02-85	FRA	1,83	70	2015	Metz
D	25	**Thomas Steven DA VEIGA**	25-07-95	FRA	1,75	76	2015	Monaco
D	3	**David KIKI**	25-11-93	BEN	1,80	74	2015	Belfort
D	23	**Tristan LAHAYE**	16-02-83	FRA	1,79	68	2012	Grenoble
D	2	**Kévin MALCUIT**	31-07-91	FRA	1,82	71	2014	Fréjus
D	21	**Matthieu SANS**	16-06-88	FRA	1,91	81	2014	Gazélec Ajaccio
M	33	**Antoine BATISSE**	13-01-95	FRA	1,86	87		Formé au club
M		**David DJIGLA**	23-08-95	BEN	1,80	78	2015	Bordeaux
M	24	**Djiman KOUKOU**	14-11-90	BEN	1,85	82	2013	Beira Mar (POR)
M	8	**Florian MARTIN**	19-03-90	FRA	1,80	79	2013	Carquefou
M	19	**Jimmy ROYE**	08-09-88	FRA	1,74	68	2011	Paris FC
M	34	**Salomon SAMBIA**	07-09-96	FRA	1,81	68		Formé au club
M	14	**Chafik TIGROUDJA**	16-01-92	FRA	1,76	67	2014	Le Pontet
A	11	**Adrian DABASSE**	27-07-93	FRA	1,80	71	2015	Bordeaux
A	9	**Andé DONA NDOH**	22-05-86	CAM	1,84	77	2014	Luzenac
A	12	**Seydou KONÉ**	28-03-83	CIV	1,79	79	2014	Istres
A	18	**Kévin ROCHETEAU**	10-07-93	FRA	1,79	71		Formé au club

Paris FC

Club

PARIS FOOTBALL CLUB

Date de fondation : 1969. **Statut :** SASP (société anonyme sportive professionnelle). **Siège :** 17, rue Neuve-Tolbiac, 75013 Paris. **Tél. :** 01-43-44-14-33. **Budget prévisionnel :** 10,5 M€. **Site Internet :** www.parisfootballclub.com. **Twitter :** @PFC_officiel.

Stade

CHARLÉTY

99, boulevard Kellerman, 75013 Paris. **Capacité :** 20 000 places assises.

Dirigeants

Président : Pierre Ferracci, 62 ans. **Président de l'association :** Bruno Fuchs. **Directeur technique :** Alexandre Monier.

Entraîneur

DENIS RENAUD

40 ans. **Né le** 20 septembre 1974, à Nantes (Loire-Atlantique). Parcours de joueur (défenseur) : Nantes (1990-91), Cholet (1991-92), US Vertou (1992-1994). **Palmarès de joueur :** néant. **Parcours d'entraîneur :** Haye Fouassière (1996-2001), US Vertou (2001-02), Carquefou (2002-2014), Paris FC (depuis juin 2015). **Palmarès d'entraîneur :** néant.

Staff technique

Entraîneur adjoint : Stéphane Figureau. **Entraîneur des gardiens :** Gilbert Ceccarelli. **Préparateur physique :** Thibaut Meyer.

Palmarès

Coupe de France. Meilleur parcours : demi-finaliste en 1980.

Mouvements

ARRIVÉES : Ayari (Angers, f.d.c.), **Bahamboula** (Monaco, p.), **Ca** (Châteauroux, N), **Glombard** (Reims, p.), **R. Grange** (Nancy), **Pierre** (Caen), **Renaud** (entr., libre), **Thébaux** (Brest).
DÉPARTS : Chevalier (f.d.c.), **A. Coulibaly** (Châteauroux, N), **Diakhaby** (f.d.c.), **Marques** (f.d.c.), **Mermillod** (f.d.c.), **Taine** (entr.).

Effectif

Poste	Numéro	Prénom Nom	Date de naissance	Nationalité	Taille	Poids	Au club depuis	Club précédent
G	40	**Alexandre BOUCHARD**	01-05-88	FRA	1,82	74	2015	Carquefou
G	1	**Vincent DEMARCONNAY**	05-04-83	FRA	1,78	63	2008	Romorantin
G		**Alexis THÉBAUX**	17-03-85	FRA	1,85	81	2015	Brest
D	13	**Sébastien CANTINI**	31-07-87	FRA	1,72	73	2014	Arles-Avignon
D		**Christopher GLOMBARD**	05-06-89	FRA	1,78	74	2015	Reims
D	5	**Mehdi JEAN**	24-01-90	FRA	1,93	85	2014	Lille
D	3	**Daouda KONATÉ**	14-12-91	CIV	1,75	63	2013	UJA Maccabi Paris
D	19	**Hervé LYBOHY**	24-07-83	CIV	1,87	90	2014	Amiens
D		**Jean-Jacques PIERRE**	23-01-81	HAI	1,80	79	2015	Angers
D	4	**Amiran SANAÏA**	03-09-89	GEO	1,81	70	2015	Luzenac
D	25	**Samuel YOHOU**	06-08-91	CIV	1,90	86		Formé au club
M		**Dylan BAHAMBOULA**	22-05-95	FRA	1,85	64	2015	Monaco
M	26	**Rodrigue BONGONGUI**	07-02-93	CAM	1,68	70	2013	Sedan
M	21	**Bocundji CA**	28-12-86	GUB	1,72	70	2015	Châteauroux
M	28	**Idriss ECH-CHERGUI**	22-05-85	FRA	1,73	64	2014	Luzenac
M	12	**Thomas GAMIETTE**	21-06-86	FRA	1,75	66	2014	BEC Tero Sassana (THA)
M	29	**Romain GRANGE**	21-07-88	FRA	1,77	71	2015	Nancy
M	7	**Tiécoro KEITA**	13-04-94	MAL	1,78	69	2014	Vannes
M	10	**Christian KINKELA**	25-05-82	RDC	1,75	72	2014	Châteauroux
M	11	**Mouri Ola OGOUNBIYI**	10-10-82	BEN	1,74	64	2014	Nîmes
M	8	**Loïc POUJOL**	27-02-89	FRA	1,87	86	2014	Sochaux
M	20	**Baboye TRAORÉ**	25-01-90	FRA	1,84	82		Formé au club
A		**Khaled AYARI**	17-01-90	TUN	1,80	79	2015	Angers
A	18	**Ablaï BALDÉ**	30-11-86	FRA	1,85	83	2014	Fréjus
A	23	**Richard SOCRIER**	28-03-79	FRA	1,86	83	2014	Angers

Red Star

Club

RED STAR FOOTBALL CLUB
Date de foundation: 1897. **Statut:** SASP (société anonyme sportive professionnelle). **Siège:** 92, rue du docteur-Bauer, 93400 Saint-Ouen. **Tél.:** 01-40-11-04-26. **Budget prévisionnel:** 8 M€. **Site Internet:** www.redstar.fr. **Twitter :** @ redstar_fc.

Stade

PIERRE-BRISSON*
239, route de Clermont, 60000 Beauvais. **Capacité:** 10 178 places.
**Le stade Bauer n'est pas homologué pour la L2. Le Red Star pourrait également disputer quelques matches au Stade de France.*

Dirigeants

Président: Patrice Haddad, 58 ans. **Directrice générale:** Pauline Gamerre. **Directeur sportif:** Steve Marlet.

Entraîneur

RUI MIGUEL GARCIA LOPES DE ALMEIDA
45 ans. **Né le** 29 septembre 1969, à Lisbonne (Portugal). **Parcours de joueur:** néant. **Parcours d'entraîneur:** Estoril (POR, adjoint, 2002-2008), Trofense (POR, adjoint, 2008-2010), Syrie (U23, 2010-2012), Panathinaïkos (GRE, adjoint, juillet-novembre 2012), Sporting Portugal (POR, adjoint, janvier-juin 2013), Sporting Braga (POR, adjoint, juin 2013-janvier 2014), Zamalek (EGY, adjoint, février-juin 2015), Red Star (depuis juin 2015). **Palmarès d'entraîneur:** néant.

Staff technique

Entraîneur adjoint: Manu Pirès. **Entraîneur des gardiens:** Faouzi Amzal. **Préparateur physique:** Randy Fondelot.

Palmarès

Championnat. Champion de L2 en 1934 et 1939; champion de National en 2015. **Coupe de France.** Vainqueur en 1921, 1922, 1923, 1928 et 1942. **Coupe de la Ligue.** Meilleur parcours: demi-finaliste en 2000.

Mouvements

ARRIVÉES: Almeida (entr., libre), **Amieux** (Breda, HOL), **Arenate** (Rennes), **Balijon** (Orléans, N), **V. Bastos** (Istra, CRO), **Boé-Kane** (Héraklion, GRE), **Chavalerin** (Tours), **Diaz** (Tours), **Kaabouni** (Bordeaux, p.), **Palun** (Nice, f.d.c.).
DÉPARTS: Agyiriba (f.d.c.), **Allegro** (Le Mans, CFA2, f.d.c.), **Belvito** (Colmar, N), **Beziouen** (f.d.c.), **Ro. Castro** (Bordeaux, r.p.), **M. Kanté** (f.d.c.), **Robert** (entr.), **Seidou** (f.d.c.).

Effectif

Poste	Numéro	Prénom Nom	Date de naissance	Nationalité	Taille	Poids	Au club depuis	Club précédent
G	30	**Arnaud BALIJON**	17-06-83	FRA	1,83	80	2015	Orléans
G	16	**Vincent PLANTÉ**	19-11-80	FRA	1,86	83	2013	Guingamp
D	5	**Rémy AMIEUX**	05-09-86	FRA	1,74	75	2015	NAC Breda (HOL)
D	3	**Vitor BASTOS**	01-05-90	POR	1,90	86	2015	Istra Pula (CRO)
D	6	**Pierrick CROS**	17-03-92	FRA	1,84	77	2013	Uzès-Pont-du-Gard
D	13	**Rémi FOURNIER**	13-11-83	FRA	1,90	80	2014	Châteauroux
D	15	**Jérôme HERGAULT**	05-04-86	FRA	1,85	80	2014	Luzenac
D	2	**Romuald MARIE**	19-05-88	FRA	1,80	72	2013	Le Poiré-sur-Vie
D	12	**Lloyd PALUN**	28-11-88	GAB	1,84	73	2015	Nice
M	17	**Alexandre ARENATE**	30-06-95	FRA	1,80	63	2015	Rennes
M	18	**Yann BOÉ-KANE**	05-04-91	FRA	1,85	76	2015	Ergotelis (GRE)
M	23	**Xavier CHAVALERIN**	07-04-91	FRA	1,79	69	2015	Tours
M	21	**Danilson DA CRUZ**	28-06-86	FRA	1,88	85	2014	Créteil
M	8	**Kévin DIAZ**	18-08-88	FRA	1,74	65	2015	Tours
M	26	**Ludovic FARDIN**	10-06-85	FRA	1,80	84		Formé au club
M	11	**Younès KAABOUNI**	23-05-95	FRA	1,80	72	2015	Bordeaux
M	28	**Florian MAKHEDJOUF**	11-01-91	FRA	1,86	80	2013	Sedan
M	10	**Naïm SLITI**	27-07-92	FRA	1,73	75	2014	Paris FC
A	7	**David BELLION**	27-11-82	FRA	1,81	72	2014	Bordeaux
A	27	**Hameur BOUAZZA**	22-02-85	ALG	1,78	76	2014	ES Sétif (ALG)
A	9	**Kévin LEFAIX**	08-02-82	FRA	1,82	75	2013	Le Poiré-sur-Vie

Sochaux

Club

FOOTBALL CLUB SOCHAUX-MONTBÉLIARD
Date de fondation: juillet 1928. **Statut:** SASP (société anonyme sportive professionnelle). **Siège:** stade Bonal, 25200 Montbéliard. **Tél.:** 08-92-70-12-25. **Budget prévisionnel:** 16,5 M€. **Site Internet:** www.fcsochaux.fr. **Twitter:** @FCSM_officiel.

Stade

AUGUSTE-BONAL
Même adresse que le siège. **Capacité:** 19 972 places assises.

Dirigeants

Président: Laurent Pernet, 51 ans*. **Président de l'association:** Jean-Claude Vienot.
** Ce dernier devrait quitter le club le 14 août. Un nouvel organigramme sera présenté par le nouvel actionnaire*

Entraîneur

OLIVIER ECHOUAFNI
42 ans. **Né le** 13 septembre 1972, à Menton (Alpes-Maritimes). **Parcours de joueur (milieu):** Marseille (1989-1998), Strasbourg (1998-2000), Rennes (2000-2003), Nice (2003-2010). **Palmarès de joueur:** Championnat de L2 1995. **Parcours d'entraîneur:** Amiens (septembre 2013-2014), Sochaux (depuis juin 2014). **Palmarès d'entraîneur:** néant.

Staff technique

Entraîneurs adjoints: Omar Daf et Christophe Lopes. **Entraîneur des gardiens:** Aziz Bouras. **Préparateur physique:** Bernard Ginès.

Palmarès

Championnat. Champion de L1 en 1935 et 1938; champion de L2 en 1947 et 2001. **Coupe de France.** Vainqueur en 1937 et 2007. **Coupe de la Ligue.** Vainqueur en 2004. **Coupe d'Europe. C3:** 9 participations (38 m., 16 v., 10 n., 12 d.).

Mouvements

ARRIVÉES: Collaço (Joinville, BRE, f.d.c.), **Ramaré** (Brest), **Rayos** (Maccabi Haïfa, ISR, f.d.c.), **Werner** (Cercle de Bruges, BEL).
DÉPARTS: Butin (Valenciennes, f.d.c.), **L. Diallo** (f.d.c.), **Diedhiou** (Clermont, p.), **Habran** (Paris-SG, r.p.), **Kharja** (f.d.c.), **Konaté** (f.d.c.), **Lopy** (f.d.c.), **Y. Pelé** (Marseille, libre), **Roussillon** (Montpellier, r.p.).

Effectif

Poste	Numéro	Prénom Nom	Date de naissance	Nationalité	Taille	Poids	Au club depuis	Club précédent
G	30	**Papa Demba CAMARA**	16-01-93	SEN	1,95	74		Formé au club
G	1	**Olivier WERNER**	16-03-85	BEL	1,93	93	2015	Cercle Bruges (BEL)
D	2	**Bruno COLLAÇO**	08-03-90	BRE	1,73	77	2015	Joinville (BRE)
D	25	**Julien FAUSSURIER**	14-01-87	FRA	1,73	72	2013	Troyes
D	27	**Pierre GIBAUD**	22-04-88	FRA	1,84	80	2014	Carquefou
D	12	**Jean-Pascal MIGNOT**	26-02-81	FRA	1,85	82	2014	Saint-Étienne
D	5	**Matheus VIVIAN**	05-04-82	BRE	1,88	83	2014	Guingamp
D	4	**Lionel ZOUMA**	10-09-93	FRA	1,90	80		Formé au club
M	7	**Florin BÉRENGUER**	01-04-89	FRA	1,82	70	2014	Dijon
M		**Thomas GUERBERT**	06-04-89	FRA	1,72	70	2013	Dijon
M	21	**Marco ILAIMAHARITRA**	26-07-95	FRA	1,78	77		Formé au club
M	8	**Johann RAMARÉ**	05-06-84	FRA	1,81	75	2015	Brest
M	10	**Ruben RAYOS**	21-06-86	ESP	1,76	72	2015	Maccabi Haïfa (ISR)
M	22	**Florian TARDIEU**	22-04-92	FRA	1,84	70	2014	Istres
A	11	**Raphaël CACÉRÈS**	01-09-87	FRA	1,87	80	2014	Zulte-Waregem (BEL)
A	23	**Moussa SAO**	17-10-89	FRA	1,84	75	2015	Le Havre
A		**Marcus THURAM**	06-08-97	FRA	1,89	79		Formé au club
A	19	**Karl TOKO EKAMBI**	14-09-92	CAM	1,83	70	2014	Paris FC

Tours

Club

TOURS FOOTBALL CLUB
Date de fondation: 1951. **Statut:** SASP (société anonyme sportive professionnelle). **Siège:** 2, rue Jules-Ladoumègue, 37000 Tours. **Tél.:** 02-47-44-39-53. **Budget prévisionnel:** 10 M€. **Site Internet:** www.toursfc.fr. **Twitter:** @ToursFCofficiel.

Stade

DE LA VALLÉE-DU-CHER
Avenue Camille-Chautemps, 37000 Tours. **Capacité:** 16 327 places assises.

Dirigeants

Président: Jean-Marc Ettori, 63 ans, chef d'entreprise. **Président de l'association:** Jean-François Bernard. **Conseiller du président:** Fabrice Bertone.

Entraîneur

MARCO SIMONE
46 ans. **Né le** 7 janvier 1969, à Castellanza (Italie). International A (4 sélections). **Parcours de joueur (attaquant):** Legnano (ITA, 1981-1985), Côme (ITA, 1985-1987), Virescit Boccaleone (ITA, 1987-88), Côme (ITA, 1988-89), Milan AC (ITA, 1989-1997), Paris-SG (1997-1999), Monaco (1999-septembre 2001), Milan AC (ITA, septembre 2001-juin 2002), Monaco (2002-03), Nice (janvier-avril 2004). **Palmarès de joueur:** Coupe intercontinentale 1989; Supercoupe d'Europe 1989 et 1995; Championnat d'Italie 1992, 1993, 1994 et 1996; Supercoupe d'Italie 1993 et 1994; Championnat de France 2000; Coupe de France 1998; Coupe de la Ligue 1998; Trophée des champions 1998 et 2000. **Parcours d'entraîneur:** Monaco (septembre 2011-juin 2012), Lausanne (SUI, novembre 2013-juin 2014 et octobre 2014-mars 2015), Tours (depuis juin 2015). **Palmarès d'entraîneur:** néant.

Staff technique

Entraîneur adjoint: Andrea Ligori. **Entraîneur des gardiens:** Christophe Gardié. **Préparateur physique:** Patrick Legain.

Palmarès

Championnat. Champion de L2 en 1984. **Coupe de France.** Meilleur parcours: demi-finaliste en 1982 et 1983. **Coupe de la Ligue.** Meilleur parcours: huitième-finaliste en 2014.

Mouvements

ARRIVÉES: Agouazi (Atromitos, GRE), **Bosetti** (Nice, p.), **Louvion** (Ergotelis, GRE), **Malfleury** (Le Havre), **Maouche** (Lausanne, SUI, f.d.c.), **Simone** (entr., Lausanne, SUI, f.d.c.), **Westberg** (Sarpsborg, NOR).
DÉPARTS: Chavalerin (Red Star), **Damahou** (f.d.c.), **Delort** (Wigan, ANG, r.p.), **F. Diawara** (f.d.c.), **Diaz** (f.d.c.), **Ketkeophomphone** (Angers, f.d.c.), **Nanizayamo** (f.d.c.), **Touati** (f.d.c.), **A. Touré** (GFC Ajaccio, f.d.c.).

Effectif

Poste	Numéro	Prénom Nom	Date de naissance	Nationalité	Taille	Poids	Au club depuis	Club précédent
G	30	**Bingourou KAMARA**	21-10-96	FRA	1,93	84		Formé au club
G	1	**Esteban SALLES**	02-03-94	FRA	1,87	78		Formé au club
G	16	**Quentin WESTBERG**	25-04-86	USA	1,83	79	2015	Sarpsborg 08 (NOR)
D	25	**Samuel BOUHOURS**	26-06-87	FRA	1,82	75	2013	AC Ajaccio
D	5	**Thibault CILLARD**	23-12-95	FRA	1,86	81		Formé au club
D	24	**Jonathan GRADIT**	24-11-92	FRA	1,80	77	2013	Bayonne
D	3	**Cyriaque LOUVION**	24-07-87	FRA	1,85	80	2015	Ergotelis Heraklion (GRE)
D	33	**Florian MIGUEL**	01-09-96	FRA	1,79	70		Formé au club
D	4	**Bogdan MILOSEVIC**	17-02-89	SER	1,86	80	2014	Napredak (SER)
M	14	**Laurent AGOUAZI**	16-03-84	ALG	1,84	79	2015	Atromitos (GRE)
M	7	**Haris BELKEBLA**	28-01-94	FRA	1,77	68	2014	Valenciennes
M	6	**Pascal BÉRENGUER**	20-05-81	FRA	1,75	78	2012	Lens
M	8	**Saïf-Eddine KHAOUI**	27-04-95	FRA	1,80	68		Formé au club
M	21	**Mohamed MAOUCHE**	10-01-93	FRA	1,80	70	2015	Lausanne (SUI)
M	31	**Baptiste SANTAMARIA**	09-03-95	FRA	1,83	73		Formé au club
A		**Chris Vianney BEDIA**	05-03-96	CIV	1,90			Formé au club
A	19	**Bryan BERGOUGNOUX**	12-01-83	FRA	1,77	76	2012	Omonia Nicosie (CHY)
A	23	**Alexy BOSETTI**	23-04-93	FRA	1,72	66	2015	Nice
A	10	**Christian KOUAKOU**	01-03-91	CIV	1,82	73	2012	Muang Thong Utd (THA)
A	20	**Geoffrey MALFLEURY**	20-01-88	FRA	1,66	61	2015	Le Havre
A	26	**Birahima TANDIA**	12-07-93	FRA	1,78	65	2014	Vitoria Alavès (ESP)

Valenciennes

Club

VALENCIENNES FOOTBALL CLUB
Date de fondation: 1913. **Statut:** SASP (société anonyme sportive professionnelle). **Siège:** stade du Hainaut, avenue de Reims, BP136, 59303 Valenciennes Cedex. **Tél.:** 03-27-46-19-10. **Budget prévisionnel:** 10,5 M€. **Site Internet:** www.va-fc.com. **Twitter:** @VAFCofficiel.

Stade

DU HAINAUT
Même adresse que le siège. **Capacité:** 24 926 places assises.

Dirigeants

Président de la SASP: Eddy Zdziech, 59 ans. **Président de l'association:** Jean-Claude Brienne. **Directeur général adjoint:** Pierre Wantiez. **Conseiller spécial aux affaires sportives:** Francis Decourrière.

Entraîneur

DAVID LE FRAPPER
44 ans. **Né le** 25 mars 1971, à Montargis (Loiret). **Parcours de joueur (milieu):** Niort (1988-1991), Valenciennes (1991-1995), Châteauroux (1995-1997), Niort (1997-1999), Créteil (1999-2001), Laval (2001-2005), Gueugnon (2005-2007), Carcassonne (2007-08). **Palmarès de joueur:** Championnat de France de L2 1997. **Parcours d'entraîneur:** Carcassonne (2007-08), Châteauroux (U18, 2008-09; CFA2, 2009-2012) et Valenciennes (U19, juillet 2014-février 2015; équipe A depuis février 2015). **Palmarès d'entraîneur:** néant.

Staff technique

Entraîneur adjoint: Nicolas Rabuel. **Entraîneur des gardiens:** David Klein. **Préparateur physique:** Romain Carpentier.

Palmarès

Championnat. Champion de L2 en 1972 et 2006; champion de National en 2005. **Coupe de France.** Meilleur parcours: finaliste en 1951. **Coupe de la Ligue.** Meilleur parcours: quart-finaliste en 2008 et 2011.

Mouvements

ARRIVÉES: Butin (Sochaux, f.d.c.), **E. Dabo** (Sedan, N), **Nestor** (Châteauroux, N), **Perquis** (Caen).
DÉPARTS: P. Camara (f.d.c.), **A. Coulibaly** (f.d.c.), **M. Da Silva** (f.d.c.), **Dupré** (f.d.c.), **Enza Yamissi** (f.d.c.), **Guihoata** (f.d.c.), **Kerjean** (f.d.c.), **Lala** (Lens), **B. Laquait** (f.d.c.), **Le Tallec** (Atromitos, GRE), **Poepon** (Qarabag, AZE, libre).

Effectif

Poste	Numéro	Prénom Nom	Date de naissance	Nationalité	Taille	Poids	Au club depuis	Club précédent
G	30	**Paul CHARRUAU**	12-07-93	FRA	1,86	77		Formé au club
G		**Gaëtan JOST**	04-04-96	FRA	1,89	74	2014	Monaco
G	16	**Damien PERQUIS**	08-03-86	FRA	1,84	82	2015	Caen
D	20	**Yunis ABDELHAMID**	28-09-87	FRA	1,90	83	2014	Arles-Avignon
D	22	**Saliou CISS**	15-06-89	SEN	1,73	62	2013	Tromsö (NOR)
D	17	**Loris NÉRY**	05-02-91	FRA	1,74	73	2012	Saint-Étienne
D	8	**Loïc NESTOR**	20-05-89	FRA	1,79	67	2015	Châteauroux
D	15	**Moussa NIAKHATÉ**	08-03-96	FRA	1,90	80		Formé au club
D		**Emmanuel NTIM**	12-03-96	GHA	1,79	72		Formé au club
M	7	**Fabrice ABRIEL**	06-07-79	FRA	1,76	69	2014	Nice
M		**Adil AZBAGUE**	05-01-95	FRA	1,87	73	2014	Arras
M	23	**Sekou BARADJI**	24-04-84	FRA	1,83	77	2014	Dijon
M	19	**Elhadj DABO**	20-12-95	SEN	1,80	78	2015	Sedan
M	11	**Sigamary DIARRA**	10-01-84	MAL	1,76	74	2014	AC Ajaccio
M	13	**Angelo FULGINI**	20-08-96	FRA	1,83	71		Formé au club
M		**Yanis HAMZAOUI**	01-05-96	FRA	1,80	73		Formé au club
M	6	**Abdoul Aziz KABORÉ**	01-01-94	BUF	1,82	71		Formé au club
M	18	**Isaac MBENZA**	08-03-96	BEL	1,87	77		Formé au club
M	5	**Adrien TAMEZE**	04-11-94	FRA	1,82	73	2014	Nancy
M	24	**Lucas TOUSART**	29-04-97	FRA	1,76	68		Formé au club
A	9	**Edouard BUTIN**	13-06-88	FRA	1,80	76	2015	Sochaux
A	12	**Lamine N'DAO**	19-12-94	SEN	1,78	68		Formé au club
A	14	**Opa NGUETTE**	08-07-94	FRA	1,81	73	2011	Mantes
A	27	**Pierre SLIDJA**	18-02-96	FRA	1,70	70	2014	Amiens

France football
MATCHES ALLER ET RETOUR

JULIEN DELONGLÉE (ORLÉANS).
PHILIPPE MONTIGNY/L'ÉQUIPE

1re journée
Vendredi 7 août 2015
34e j., vendredi 3 juin
AS Béziers-Avranches
Belfort-Amiens AC
Colmar-Chambly
Dunkerque-Strasbourg
Fréjus-St-R. - Châteauroux
Les Herbiers-Luçon
Orléans-CA Bastia
Sedan-Mars. Consolat
Épinal-Boulogne

2e journée
Vendredi 14 août
18e j., vendredi 15 janvier
Amiens AC-Chambly
Avranches-Les Herbiers
Belfort-Dunkerque
Boulogne-Colmar
CA Bastia-AS Béziers
Châteauroux-Épinal
Luçon-Sedan
Mars. Consolat - Fréjus-St-R.
Strasbourg-Orléans

3e journée
Vendredi 21 août
19e j., vendredi 29 janvier
AS Béziers-Strasbourg
Chambly-Boulogne
Colmar-Châteauroux
Dunkerque-Amiens AC
Fréjus-St-R. - Luçon
Les Herbiers-CA Bastia
Orléans-Belfort
Sedan-Avranches
Épinal-Mars. Consolat

4e journée
Vendredi 28 août
20e j., vendredi 5 février
Amiens AC-Boulogne
Avranches - Fréjus-St-R.
Belfort-AS Béziers
CA Bastia-Sedan
Châteauroux-Chambly
Dunkerque-Orléans
Luçon-Épinal
Mars. Consolat-Colmar
Strasbourg-Les Herbiers

5e journée
Vendredi 4 septembre
21e j., vendredi 12 février
AS Béziers-Dunkerque
Boulogne-Châteauroux
Chambly-Mars. Consolat
Colmar-Luçon
Fréjus-St-R. - CA Bastia
Les Herbiers-Belfort
Orléans-Amiens AC
Sedan-Strasbourg
Épinal-Avranches

6e journée
Vendredi 11 septembre
22e j., vendredi 19 février
Amiens AC-Châteauroux
Avranches-Colmar
Belfort-Sedan
CA Bastia-Épinal
Dunkerque-Les Herbiers
Luçon-Chambly
Mars. Consolat-Boulogne
Orléans-AS Béziers
Strasbourg - Fréjus-St-R.

7e journée
Vendredi 18 septembre
23e j., vendredi 4 mars
AS Béziers-Amiens AC
Boulogne-Luçon
Chambly-Avranches
Châteauroux-Mars. Consolat
Colmar-CA Bastia
Fréjus-St-R. - Belfort
Les Herbiers-Orléans
Sedan-Dunkerque
Épinal-Strasbourg

8e journée
Vendredi 25 septembre
24e j., vendredi 11 mars
AS Béziers-Les Herbiers
Amiens AC-Mars. Consolat
Avranches-Boulogne
Belfort-Épinal
CA Bastia-Chambly
Dunkerque - Fréjus-St-R.
Luçon-Châteauroux
Orléans-Sedan
Strasbourg-Colmar

9e journée
Vendredi 2 octobre
25e j., vendredi 18 mars
Boulogne-CA Bastia
Chambly-Strasbourg
Châteauroux-Avranches
Colmar-Belfort
Fréjus-St-R. - Orléans
Les Herbiers-Amiens AC
Mars. Consolat-Luçon
Sedan-AS Béziers
Épinal-Dunkerque

10e journée
Vendredi 16 octobre
26e j., vendredi 1er avril
AS Béziers - Fréjus-St-R.
Amiens AC-Luçon
Avranches-Mars. Consolat
Belfort-Chambly
CA Bastia-Châteauroux
Dunkerque-Colmar
Les Herbiers-Sedan
Orléans-Épinal
Strasbourg-Boulogne

11e journée
Vendredi 30 octobre
27e j., vendredi 8 avril
Boulogne-Belfort
Chambly-Dunkerque
Châteauroux-Strasbourg
Colmar-Orléans
Fréjus-St-R. - Les Herbiers
Luçon-Avranches
Mars. Consolat-CA Bastia
Sedan-Amiens AC
Épinal-AS Béziers

12e journée
Vendredi 6 novembre
28e j., vendredi 15 avril
AS Béziers-Colmar
Amiens AC-Avranches
Belfort-Châteauroux
CA Bastia-Luçon
Dunkerque-Boulogne
Les Herbiers-Épinal
Orléans-Chambly
Sedan - Fréjus-St-R.
Strasbourg-Mars. Consolat

13e journée
Vendredi 20 novembre
29e j., vendredi 22 avril
Avranches-CA Bastia
Boulogne-Orléans
Chambly-AS Béziers
Châteauroux-Dunkerque
Colmar-Les Herbiers
Fréjus-St-R. - Amiens AC
Luçon-Strasbourg
Mars. Consolat-Belfort
Épinal-Sedan

14e journée
Vendredi 27 novembre
30e j., vendredi 29 avril
AS Béziers-Boulogne
Amiens AC-CA Bastia
Belfort-Luçon
Dunkerque-Mars. Consolat
Fréjus-St-R. - Épinal
Les Herbiers-Chambly
Orléans-Châteauroux
Sedan-Colmar
Strasbourg-Avranches

15e journée
Vendredi 11 décembre
31e j., vendredi 6 mai
Avranches-Belfort
Boulogne-Les Herbiers
CA Bastia-Strasbourg
Chambly-Sedan
Châteauroux-AS Béziers
Colmar - Fréjus-St-R.
Luçon-Dunkerque
Mars. Consolat-Orléans
Épinal-Amiens AC

16e journée
Vendredi 18 décembre
32e j., vendredi 13 mai
AS Béziers-Mars. Consolat
Amiens AC-Strasbourg
Belfort-CA Bastia
Dunkerque-Avranches
Fréjus-St-R. - Chambly
Les Herbiers-Châteauroux
Orléans-Luçon
Sedan-Boulogne
Épinal-Colmar

17e journée
Vendredi 8 janvier 2016
33e j., vendredi 27 mai
Amiens AC-Colmar
Avranches-Orléans
Boulogne - Fréjus-St-R.
CA Bastia-Dunkerque
Chambly-Épinal
Châteauroux-Sedan
Luçon-AS Béziers
Mars. Consolat-Les Herbiers
Strasbourg-Belfort

Amiens

Club
AMIENS SPORTING CLUB FOOTBALL
Date de fondation: 1901. **Statut:** SASP (société anonyme sportive professionnelle). **Siège:** stade de la Licorne, 25, rue du Chapitre, 80016 Amiens. **Tél.:** 03-22-66-58-00. **Site Internet:** www.amiensfootball.com. **Twitter:** @ASCFOOTOFFICIEL. **Stade:** de la Licorne, même adresse que le siège. **Capacité:** 12 097 places assises. **Centre de formation:** 400, rue Colbert, 80000 Amiens. **Budget prévisionnel:** non communiqué.

Dirigeants
Président : Bernard Joannin, 65 ans. **Directeur sportif :** Hervé Thelu.

Staff technique
Entraîneur: Christophe Pelissier, 50 ans. **Entraîneur adjoint:** Patrick Valéry. **Entraîneur des gardiens:** Jean-Marc Sibille. **Préparateur physique:** Simon Lucq.

Palmarès
Coupe de France. Meilleur parcours, finaliste en 2001. **Coupe de la Ligue.** Meilleur parcours, quart-finaliste en 2001.

Effectif
Gardiens
Raphaël Adicéam, né le 03-07-90.
Kévin Crepel, né le 16-04-93.
Régis Gurtner, né le 08-12-86.
Luca Veronese, né le 06-02-91.
Défenseurs
Khaled Adénon, né le 29-07-85.
Alioune Ba, né le 07-11-89.
Anthony Baron, né le 29-12-92.
Mathieu Fontaine, né le 09-04-87.
Yassine Haddou, né le 21-05-89.
Oualid el-Hajjam, né le 19-02-91.
Laurent Héloïse, né le 13-05-85.
Julien Ielsch, né le 05-03-83.
Jordan Lefort, né le 09-08-93.
Julien Outrebon, né le 26-06-83.
Milieux
Brian Babit, né le 21-03-93.
Emmanuel Bourgaud, né le 25-10-87.
Joachim Eickmayer, né le 11-01-93.
Guessouma Fofana, né le 17-12-92.
Benjamin Louvet, né le 15-07-94.
Morgan Mauquit, né le 19-01-95.
Thomas Monconduit, né le 10-02-91.
Richard Soumah, né le 06-10-86.
Attaquants
Farid Benramdane, né le 10-11-89.
Vincent Créhin, né le 21-04-89.
Simon Dia, né le 17-07-92.
Samir Eyemen Henaini, né le 04-05-84.
Matt Moussilou, né le 01-06-82.
Jean-Pierre N'Samé, né le 01-05-93.
Jonathan Tinhan, né le 01-06-89.

CA Bastia

Club
CERCLE ATHLÉTIQUE BASTIAIS
Date de fondation: 1920. **Statut:** EUSRL (entreprise unipersonnelle sportive à responsabilité limitée). **Siège:** stade d'Erbajolo, ZI d'Erbajolo, 20600 Bastia. **Tél.:** 04-95-31-79-26. **Site Internet:** www.ca-bastia.com. **Twitter:** @CABASTIA. **Stade:** Erbajolo, même adresse que le siège. **Capacité:** 2 000 places. **Budget prévisionnel:** 2 M€.

Dirigeants
Président: Antoine Emmanuelli, 57 ans. **Président de l'association:** Éric Balsan.

Staff technique
Entraîneur: Christian Bracconi, 54 ans. **Manager général:** Stéphane Rossi. **Entraîneur adjoint:** Nicolas Gennarielli. **Entraîneur des gardiens:** Jean-Daniel Padovani. **Préparateur physique:** Johan Stevanovic.

Palmarès
Coupe de France. Meilleur parcours, seizième-finaliste en 2013. **Coupe de la Ligue.** Meilleur parcours, premier tour en 2014.

Effectif
Gardiens
Dominique Agostini, né le 28-09-89.
Amaury Garreau, né le 17-12-96.
Jean-Daniel Padovani, né le 17-01-80.
Matthieu Pichot, né le 20-09-89.
Défenseurs
Michaël Bosqui, né le 02-02-90.
Mamadou Doumbia, né le 03-12-80.
Rémy Ebanega, né le 17-11-89.
Pierre-Étienne Lemaire, né le 25-01-95.
Jean-Joseph Miserazzi, né le 09-08-93.
Jérôme Sonnerat, né le 19-02-85.
Milieux
Azzedine Azzioui, né le 12-08-95.
Abdoulaye Diawara, né le 26-01-83.
Sébastien Flochon, né le 19-01-93.
Jean-François Grimaldi, né le 14-07-88.
Luka Kikabidze, né le 21-01-95.
Vincent Leca Boucher, né le 01-07-95.
Florent Marty, né le 15-03-84.
Florent Rouamba, né le 31-12-86.
Mickaël Seymand, né le 15-07-84.
Attaquants
Thibaut Bourgeois, né le 05-01-90.
Naby Damba, né le 01-03-93.
Jackson Mendes, né le 04-01-91.
Benjamin Santelli, né le 16-11-91.
Giovan Vairelles, né le 06-11-91.

Avranches

Club
UNION SPORTIVE D'AVRANCHES MONT-SAINT-MICHEL
Date de fondation: 1897. **Statut:** association loi 1901. **Siège:** allée Jacques-Anquetil, 50300 Avranches. **Tél.:** 02-33-48-30-78. **Site Internet:** www.usamsm.org. **Twitter:** @USAvranches_MSM. **Stade:** René-Fenouillère, même adresse que le siège. **Capacité:** 2 000 places (dont 600 assises). **Budget prévisionnel:** 2 M€.

Dirigeants
Président: Gilbert Guérin, 63 ans. **Vice-président:** Alain Mahaut.

Staff technique
Entraîneur: Damien Ott, 49 ans. **Entraîneur adjoint:** Christophe Duboscq.

Palmarès
Coupe de France. Meilleur parcours, trente-deuxième-finaliste en 1991.

Effectif
Gardiens
Anthony Beuve, né le 24-06-88.
Valentin Boisivon, né le 12-04-90.
Défenseurs
Quentin Bonnet, né le 08-07-90.
Maxence Derrien, né le 03-09-93.
Yamadou Fofana, né le 30-07-91.
Alexandre Hérauville, né le 14-10-83.
Gaël Vena, né le 02-02-93.
Milieux
Julien Auffray, né le 25-06-94.
Farid Beziouen, né le 17-10-86.
Charles Boateng, né le 14-12-89.
Sylvestre Guyonnet, né le 29-10-89.
Adrien Hebert, né le 15-01-95.
Clément Michel, né le 10-06-93.
Régis Pigeon, né le 02-09-82.
Julien Ricaud, né le 28-01-85.
Tony Théault, né le 11-09-87.
Attaquants
Kapitbafan Djoco, né le 09-09-95.
Pierre-Yves Hamel, né le 03-02-94.
Enoch Ndengila, né le 05-02-89.
Youssouf Niakaté, né le 16-12-92.
Kévin Schur, né le 19-11-90.
Jamal Thiare, né le 31-03-93.

Belfort

Club
ASSOCIATION SPORTIVE MUNICIPALE BELFORTAINE FOOTBALL CLUB
Date de fondation: 1971*. **Statut:** association loi 1901. **Siège:** stade Roger-Serzian, avenue du Général-Gambiez, 90000 Belfort. **Tél.:** 03-84-21-16-97. **Site Internet:** www. asmbelfortfoot.com. **Stade:** Roger-Serzian, même adresse que le stade. **Capacité:** 5 500 places. **Budget prévisionnel:** 1 M€.

** Le club a pris son indépendance en 2006, lors de sa première année en CFA. Il appartenait jusque là à l'ASMB Générale, créée en 1971.*

Dirigeants
Président: Jean-Paul Simon, 66 ans. **Président délégué:** Philippe Violet.

Staff technique
Entraîneur: Maurice Goldmann, 51 ans. **Entraîneurs adjoints:** Emmanuel Mauvilly et Arnaud Bey.

Palmarès
Coupe de France. Meilleur parcours, trente-deuxième-finaliste en 2013.

Effectif
Gardiens
Simon Keller, né le 07-12-95.
Stéphane Véron, né le 03-01-86.
Défenseurs
Guillaume Arisi, né le 27-09-85.
Benoît Barros, né le 06-08-89.
Sorin Cucu, né le 17-06-90.
Maxime Josse, né le 21-03-87.
Thomas Manzinali, né le 27-07-90.
Maxim Moureaux, né le 23-02-89.
Nasser Tahiri, né le 09-01-84.
Milieux
Youssouf Ahamadi, né le 27-07-82.
Loïc Baal, né le 28-01-92.
Marc-Gauthier Bedime, né le 29-12-94
Anthony Hacquard, né le 08-01-86.
Rachid Jabal, né le 08-06-87.
Bebeto Kelfi, né le 12-12-92.
Sofiane Khadda, né le 23-12-91.
Arkane Mohamed, né le 11-10-93.
Jérémias Tango, né le 18-06-94.
Attaquants
Clément Couturier, né le 13-09-93.
Mevludin Cuskic, né le 10-04-86.
Sofiane Hadj Salem, né le 20-04-83.
Thomas Régnier, né le 11-03-84.
Cédric Tuta, né le 31-01-88.

Béziers

Club

AVENIR SPORTIF BÉZIERS
Date de fondation: 2007. **Statut:** association loi 1901. **Siège:** chemin du Moulin Neuf, 34500, Béziers. **Tél.:** 04-67-62-14-24. **Site Internet:** www.asb-foot.com. **Twitter:** @ASBeziersFoot. **Stade:** parc des sports de Sauclières, avenue Joseph-Lazare, 34500 Béziers. **Capacité:** 12 000 places (dont 2 600 assises). **Budget prévisionnel:** 1,3 M€.

Dirigeants

Président: Gérard Rocquet, 63 ans. **Vice-président:** Gil Bessière. **Secrétaire général:** David Battles.

Staff technique

Entraîneur: Xavier Collin, 40 ans. **Entraîneur adjoint:** Mathieu Chabert. **Entraîneur des gardiens:** Thierry Berthéas. **Préparateur physique:** Benjamin Barthélémy.

Palmarès

Néant.

Effectif

Gardiens
Antoine Bothorel, né le 18-03-81.
Jérôme Idir, né le 30-03-93.
Kévin Remolu, né le 24-04-94.
Défenseurs
Redah Atassi, né le 16-03-91.
Ludovic Brugirard, né le 24-04-96.
Manuel Cabit, né le 03-06-93.
Rodrigue César, né le 14-04-88.
Meddy Lina, né le 01-11-91.
Manuel Lucas, né le 05-11-88.
Rafael Mazzei, né le 05-10-89.
Milieux
Joachim Adukor, né le 02-05-93.
Nicolas Gavory, né le 16-02-95.
Francis Kembolo Luyeye, né le 27-11-90.
Wendel Lomar Da Cruz, né le 27-05-96.
Yann Michel, né le 03-09-92.
Michel Ramon, né le 26-02-89.
Anthony Sichi, né le 21-06-86.
Halifa Soulé, né le 12-11-90.
Yanel Temmar, né le 14-03-94.
Kévin Testud, né le 12-04-92.
Attaquants
Raphaël « Carioca » Pereira de Lima, né le 28-07-91.
Kevin Fortuné, né le 06-08-89.
Quentin Martin, né le 07-03-96.
Ahmed Soukouna, né le 13-01-90.

Chambly

Club

FOOTBALL CLUB CHAMBLY THELLE
Date de fondation: 1989. **Statut:** loi association 1901. **Siège:** stade des Marais, impasse du Moulin, 60230 Chambly. **Tél.:** 01-39-37-20-07. **Site Internet:** www.fcchambly.com. **Twitter:** @FCCTHELLE. **Stade:** des Marais, même adresse que le siège. **Capacité:** 1 000 places. **Budget prévisionnel:** 1,5 M€.

Dirigeants

Président: Fulvio Luzi, 52 ans. **Vice-président:** Michel Françaix. **Secrétaire général:** Christophe Pruvost.

Staff technique

Entraîneur: Bruno Luzi, 50 ans. **Entraîneur adjoint:** Florent Routier. **Entraîneur des gardiens:** Kamel Bouzid. **Préparateurs physique:** Florent Routier et Gaëtan Le Cavorzin.

Palmarès

Coupe de France. Meilleur parcours, trente-deuxième-finaliste en 2012 et 2014.

Effectif

Gardiens
Thomas Aupic, né le 24-02-85.
Simon Pontdemé, né le 04-05-88.
Jessy Rodrigues, né le 17-04-89.
Défenseurs
Hamidou Ba, né le 13-02-91.
Mickaël De Araujo, né le 31-01-85.
Gaharo Doucouré, né le 29-08-86.
Lassana Doucouré, né le 24-01-91.
Madny Fofana, né le 22-03-88.
Yann Le Picard, né le 19-03-91.
Freddy Rocher, né le 01-02-87.
Opa Sangamté, né le 01-02-91.
Guillaume Sert, né le 29-11-86.
Milieux
Guillaume Heinry, né le 03-12-89.
Ugo Madoni, né le 08-05-93.
Thomas Martin, né le 01-02-90.
John Popelard, né le 24-11-85.
Eduardo Rodrigo, né le 29-03-86.
Chouaib Sagouti, né le 09-04-86.
Attaquants
Wilfried Louisy Daniel, né le 29-05-86.
Mayingila N'Zuzi Mata, né le 17-05-94.
Louckmane Ouédraogo, né le 17-10-92.
Ludovic Saline, né le 23-03-89.
Ibrahim Sangaré, né le 15-03-94.
Youcef Touati, né le 29-03-89.

Boulogne-sur-Mer

Club

UNION SPORTIVE BOULOGNE CÔTE D'OPALE
Date de fondation: 1898. **Statut:** SASP (société anonyme sportive professionnelle). **Siège:** complexe sportif de la Waroquerie, rue de Bertinghen, 62206, Boulogne. **Tél.:** 03-21-10-04-58. **Site Internet:** www.usbco.com. **Twitter:** @usbco_officiel. **Stade:** de la Libération, boulevard Eurvin, 62200 Boulogne-sur-Mer. **Capacité:** 15 004 places (dont 12 000 assises). **Budget prévisionnel:** 2,2 M€.

Dirigeants

Président de la SASP: Jacques Wattez, 64 ans. **Président de l'association:** Reinold Delattre. **Directeur:** Nicolas Durand.

Staff technique

Entraîneur: Stéphane Le Mignan, 41 ans. **Entraîneur adjoint:** Alain Pochat. **Entraîneur des gardiens:** Xavier Henneuse.

Palmarès

Coupe de France. Meilleur parcours, demi-finaliste en 1937. **Coupe de la Ligue.** Meilleur parcours, seizième-finaliste en 2008, 2009 et 2010.

Effectif

Gardiens
Geordan Dupire, né le 28-09-93.
Michael Fabre, né le 15-07-84.
Thomas Navaux, né le 06-04-94.
Défenseurs
Thierry Argelier, né le 08-07-86.
Aurélien Boche, né le 16-09-81.
Rémi Bonenfant, né le 24-02-89.
Mickaël Borger, né le 24-09-95.
Rémi Duterte, né le 19-08-94.
Cédric Fabien, né le 31-01-82.
Sénah Mango, né le 16-09-91.
Ibrahim Sacko, né le 24-05-93.
Éric Vandenabeele, né le 16-12-91.
Milieux
Lucas Daury, né le 24-09-95.
Pierre Ducasse, né le 07-05-87.
Damien Fachan, né le 30-09-90.
Simon Hebras, né le 09-03-88.
Moktar Keita, né le 10-08-92.
Tony Mauricio, né le 22-03-94.
Xavier Mercier, né le 25-07-89.
Teddy Teuma, né le 30-09-93.
Stephen Vincent, né le 02-09-86.
Attaquants
Alexis Allart, né le 07-08-86.
Charly Dutournier, né le 15-05-94.
Guy-Roland Niangbo Nassa, né le 21-05-86.

Châteauroux

Club

LA BERRICHONNE DE CHÂTEAUROUX
Date de fondation: 1883 (1914 pour la section football). **Statut:** SASP (société anonyme sportive professionnelle). **Siège:** 10, allée Beaumarchais, 36000 Châteauroux. **Tél.:** 02-54-34-13-23. **Site Internet:** www.berrichonne.net. **Twitter:** @LaBerrichonne. **Stade:** Gaston-Petit, 279, avenue de la Châtre 36000 Châteauroux. **Capacité:** 17 072 places (dont 14 500 assises). **Centre de formation:** Institut du football régional, 10, route de Velles, 36000 Châteauroux. **Budget prévisionnel:** 4 M€.

Dirigeants

Président de la SASP: Thierry Schoen, 59 ans. **Président délégué:** Bruno Allègre. **Président de l'association:** Claude Jamet. **Conseiller du président:** Jérôme Leroy.

Staff technique

Entraîneur: Cédric Daury, 45 ans. **Entraîneur adjoint:** Dominique Bougras. **Entraîneur des gardiens:** Éric Leroy. **Préparateur physique:** Romaric Boch.

Palmarès

Championnat. Champion de L2 en 1997; champion de N1 en 1994. **Coupe de France.** Meilleur parcours: finaliste en 2004. **Coupe de la Ligue.** Meilleur parcours: quart-finaliste en 1995, 2001 et 2009. **Coupes d'Europe. C3:** 1 participation en 2005 (2 d.).

Effectif

Gardiens
Jonathan Millieras, né le 19-05-93.
Louis Souchaud, né le 10-09-95.
Défenseurs
Denys Bain, né le 02-07-93.
Judicaël Crillon, né le 21-11-88.
Guillaume Dequaire, né le 11-07-90.
Dianranké Fofana, né le 14-07-89.
Nama Fofana, né le 12-07-90.
Yanick M'Boné, né le 16-04-93.
Johann Obiang, né le 05-07-93.
Mickaël Panos, né le 10-02-97.
Milieux
Bilel Agueni, né le 04-01-95.
Abdoulaye Coulibaly, né le 04-04-91.
Hassane Kamara, né le 19-09-94.
Damien Plessis, né le 05-03-88.
Hamza Sakhi, né le 07-06-96.
Flavien Tait, né le 02-02-93.
Attaquants
Paul Arnold Garita, né le 18-06-95.
Terence Makengo, né le 22-06-92.
Ulrich Nnomo, né le 28-02-96.
Oumare Tounkara, né le 25-05-90.
Yoane Wissa, né le 03-09-96.

Colmar

Club

SPORTS RÉUNIS COLMAR FOOTBALL
Date de fondation: 1920. **Statut:** association loi 1901. **Siège:** 36, rue Ampère, 68000 Colmar. **Tél.:** 03-89-21-92-01. **Site Internet:** www.srcolmar.fr. **Twitter:** @SRC_officiel. **Stade:** Colmar Stadium, mêmes coordonnées que le siège. **Capacité:** 5 000 places, dont 2 000 assises. **Budget prévisionnel:** 2,3 M€ .

Dirigeants

Président: Christophe Gryczka, 47 ans.

Staff technique

Entraîneur: Didier Ollé-Nicolle, 53 ans. **Entraîneur adjoint:** Bruno Saint-André. **Préparateur physique:** Pape Dieye. **Entraîneur des gardiens:** Thomas Fedrigo.

Palmarès

Coupe de France. Meilleur parcours, demi-finaliste en 1948.

Effectif

Gardiens
Zacharie Boudersa, né le 06-11-95.
Cédric Mensah, né le 06-03-89.
Alexis Ismaël, né le 14-08-95.
Antoine Seyer, né le 30-07-97.
Défenseurs
Vincent Decker, né le 30-04-93.
Jordan Gasser, né le 24-12-92.
Thibault Jaques, né le 29-03-88.
Jordan Pierre-Charles, né le 26-11-93.
Jérémy Sapina, né le 01-02-85.
Anthony Soubervie, né le 24-04-84.
Jude Varsovie, né le 20-10-91.
Milieux
Yacine Abdessadki, né le 01-01-81.
Romain Beynié, né le 06-05-87.
Nicolas Burel, né le 06-06-88.
Sébastien Chéré, né le 23-12-86.
Michaël Diakota, né le 06-10-90.
Karim Mohamed, né le 29-06-94.
Youssouf Touré, né le 14-03-86.
Attaquants
Issa Baradji, né le 15-06-95.
Nicolas Belvito, né le 18-12-1986.
Hicham Benkaïd, né le 26-04-90.
Mahamadou Diawara, né le 24-10-82.
Henry Michel Gbizié, né le 08-12-86.
Raphaël Gherardi, né le 01-06-92.
Abdel Moukhlil, né le 07-08-82.

Épinal

Club

STADE ATHLÉTIQUE SPINALIEN FOOTBALL
Date de fondation: 1941. **Statut:** association loi 1901. **Siège:** stade de la Colombière, chemin du Chaperon-Rouge, 88005 Épinal. **Tél.:** 03-29-82-34-06. **Site Internet:** www.sasfootball.com. **Stade:** de la Colombière, même adresse que le siège. **Capacité:** 7 700 places. **Budget prévisionnel:** 1,5 M€.

Dirigeants

Président: Yves Bailly, 54 ans.

Staff technique

Entraîneur: Laurent Bénier, 49 ans. **Entraîneur adjoint:** Philippe André. **Entraîneur des gardiens:** Christophe Miranda. **Préparateur physique:** Romain Counot.

Palmarès

Coupe de France. Meilleur parcours, huitième-finaliste en 2013. **Coupe de la Ligue.** Meilleurs parcours, seizième-finaliste en 1997 et 1998.

Effectif

Gardiens
Julien Balland, né le 12-03-90.
Olivier Robin, né le 05-06-81.
Défenseurs
Corentin Cadet, né le 24-05-95.
Brendan Chardonnet, né le 22-12-94.
Jérémy Colin, né le 25-01-91.
Victor Di Pinto, né le 06-02-89.
Théo Gazagnes, né le 20-01-92.
Simon Gbegnon, né le 27-10-92.
Paul Léonard, né le 18-02-94.
Loïc Meyer, né le 26-02-90.
François-Xavier Schmailzl, né le 16-01-96.
Milieux
Jonathan Gonçalves, né le 01-12-85.
Samuel Guibert, né le 22-01-89.
Quentin Guyon, né le 22-03-90.
Samir Kellas, né le 15-04-88.
Lahoucine Kharbouch, né le 14-01-86.
Nicolas Sap, né le 22-10-90.
Edson Seidou, né le 07-10-91.
Attaquants
Ismaël Benahmed, né le 20-02-89.
Hassan Benkajjane, né le 17-09-81.
Yassin Chadili, né le 10-08-88.
Romain Chouleur, né le 10-01-86.
Mohamed Diabaté, né le 27-04-95.

Dunkerque

Club

UNION SPORTIVE LITTORAL DUNKERQUE
Date de fondation: 1909. **Statut:** association loi 1901. **Siège:** stade Marcel-Tribut, avenue du Stade, 59377 Dunkerque Cedex, BP 4314. **Tél.:** 03- 28-63-67-22. **Site Internet:** www.usldunkerque.com. **Twitter:** @usldunkerque. **Stade:** Marcel-Tribut, même adresse que le siège. **Capacité:** 4 200 places. **Budget prévisionnel** 2,1 M€.

Dirigeants

Président: Jean-Pierre Scouarnec, 54 ans.
Manager général: Nicolas Huysman.

Staff technique

Entraîneur: Fabien Mercadal, 43 ans. **Entraîneur adjoint:** Benjamin Rytlewski. **Préparateur physique:** Nicolas Buteau. **Entraîneur des gardiens:** Michel Veriez.

Palmarès

Coupe de France. Meilleur parcours, quart-finaliste en 1930, 1937 et 1971.

Effectif

Gardiens
Jean-Christophe Bouet, né le 21-07-83.
Benjamin Rytlewski, né le 26-12-85.
Florian Verplanck, né le 17-02-92.
Défenseurs
Saïd Aït-Bahi, né le 08-12-84.
Jean-Philippe Belet, né le 31-01-87.
Stjepan Cvitkovic, né le 15-03-82.
Hugo Demory, 04-08-95.
Marc Fachan, né le 25-01-89.
Edwin Pindi, né le 29-04-85.
Christian Senneville, né le 31-01-91.
Kilian Valderrama, né le 31-10-94.
Milieux
Dimitri Boudaud, né le 10-02-87.
Nicolas Bruneel, né le 08-03-97.
Ibrahimad Coulibaly, né le 30-07-89.
Thomas De Parmentier, né le 14-05-90.
Jérémy Huysman, né le 08-11-88.
Cyril Mandouki, né le 01-01-91.
Gaetano Muraglia, né le 19-01-87.
Melvin Renquin, né le 27-06-97.
Attaquants
Romain Bayard, 15-10-93.
Thomas Dossevi, 06-03-79.
Bilel el-Hamzaoui, né le 01-04-92.
Oussoumane Fofana, né le 03-07-85.
Hamady Tamboura, né le 23-06-89.
Malik Tchokounté, né le 11-09-88.

Fréjus-St-Raphaël

Club

ÉTOILE FOOTBALL CLUB FRÉJUS-SAINT-RAPHAËL
Date de fondation: 2009. **Statut:** SASP (société anonyme sportive professionnelle). **Siège:** stade Pourcin, avenue du XVe-Corps, 83600 Fréjus. **Tél.:** 04-94-17-37-37. **Site Internet:** www.efc-frejus-saintraphael.com. **Twitter:** @etoile_fsr. **Stade:** Louis-Hon, avenue Léo-Lagrange, 83700 Saint-Raphaël. **Capacité:** 1 330 places. **Budget prévisionnel:** 2,5 M€ .

Dirigeants

Président de la SASP: Alexandre Barbero, 44 ans. **Président de l'association:** Marcel Sabbah, 58 ans.

Staff technique

Entraîneur: Jean-Marc Pilorget, 57 ans. **Entraîneur adjoint:** Richard Krakowski. **Entraîneur des gardiens:** Laurent Farina. **Préparateur physique:** Christian Milano.

Palmarès

Coupe de France. Meilleur parcours, trente-deuxième-finaliste en 2012.

Effectif

Gardiens
Gaëtan Deneuve, né le 03-05-85.
Moyadh Ousseni, né le 02-04-93.
Julien Robinet, né le 12-09-86.
Défenseurs
Raphaël Delvigne, né le 08-10-91.
Bamba Diarrassouba, né le 26-03-89.
Ange Digbeu, né le 29-06-92.
Belony Dumas, né le 18-07-89.
Yannick Mboné, né le 16-04-93.
Malik M'Tir, né le 25-03-87.
Julien Mouillon, né le 13-07-97.
Damien Moulin, né le 03-01-87.
Guy-Ange Troh, né le 26-02-93.
Milieux
Baptiste Anziani, né le 03-05-90.
Cyril Hennion, né le 03-01-92.
Tarek Jaziri, né le 31-01-90.
Thomas Lenzini, né le 11-10-90.
Amine Linganzi, né le 16-11-89.
Stéphane Marignale, né le 09-10-86.
Cabrel Mendy, né le 01-11-95.
Akim Orinel, né le 27-07-86.
Johann Paul, né le 05-05-81.
Attaquants
Jordan Astier, né le 28-04-92.
Samir Benméziane, né le 23-02-88.
Thomas Gaydu, né le 23-07-98.
Grégory Serge Gendrey, né le 10-07-86.
Pedro Henrique Bueno, né le 14-06-93.
Philippe Reynaud, né le 23-02-92.

Les Herbiers

Club

VENDÉE LES HERBIERS FOOTBALL
Date de fondation: 1949. **Statut:** association loi 1901. **Siège:** stade Massabielle, avenue Massabielle, 85500 Les Herbiers. **Tél.:** 02-51-66-81-32. **Site Internet:** www.vendeelesherbiersfootball.fr. **Twitter:** pas encore de compte officiel. **Stade:** Massabielle, même adresse que le siège. **Capacité:** 3 050 places. **Budget prévisionnel:** 1,6 M€.

Dirigeants

Président: Michel Landreau, 55 ans.

Staff technique

Entraîneur: Franck Rizzetto, 44 ans. **Entraîneur des gardiens:** Jean-Baptiste Habert. **Préparateurs physiques:** Nicolas Blais et Emmanuel Soulard.

Palmarès

Coupe de France. Meilleur parcours, seizième-finaliste en 2000.

Effectif

Gardiens
Kevin Aubeneau, né le 10-02-89.
Benoît Blancheton, né le 30-06-90.
Défenseurs
Benjamin Brelivet, né le 25-04-92.
Emeric Dudouit, né le 07-09-91.
Jérémy Fahrasmane, né le 07-02-93.
Lamine Fall, né le 22-02-94.
Ismaël Gace, né le 19-09-86.
Jean-Remy Leybros, né le 06-11-86.
Corentin Rocu, né le 15-06-91.
Jean-Baptiste Rocu, né le 10-01-89.
Milieux
Alexandre Cropanese, né le 18-10-93.
Mamadou Danfa, né le 24-07-90.
Cédric Kisamba, né le 25-01-85.
Issa Makalou, né le 21-04-87.
Anthony Schuster, né le 22-03-90.
Charly Vuillemot, né le 11-01-86.
Attaquants
Jérémy Billy, né le 28-01-94.
Tristan Boubaya, né le 02-10-89.
Luigi Glombard, né le 21-08-84.
Christopher Mayulu, né le 06-09-86.
Mohamed M'Changama, né le 09-06-87.
Adama Sarr, né le 15-03-91.

Marseille Consolat

Club

GROUPE SPORTIF CONSOLAT MARSEILLE
Date de fondation: 1964. **Statut:** association loi 1901. **Siège:** 2, place François-de-Pélissot, 13015 Marseille. **Tél.:** 04-91-69-59-98. **Site Internet:** www.marseille-consolat.com. **Twitter:** @GSC_Officiel. **Stade:** la Martine, 42, chemin de la Martine, 13015 Marseille. **Capacité:** 1 990 places. **Budget prévisionnel:** 600 000€.

Dirigeants

Président: Jean-Luc Mingallon, 55 ans. **Directeur sportif:** Djamal Mohamed.

Staff technique

Entraîneur: Nicolas Usaï, 41 ans. **Entraîneur adjoint:** Éric Chelle. **Entraîneur des gardiens:** Laurent Tudela. **Préparateur physique:** Mickaël Lenoir.

Palmarès

Coupe de France. Meilleur parcours, seizième-finaliste en 2015.

Effectif

Gardiens
Salim Ben Boina, né le 19-07-91.
Jean-Baptiste Gueydon, né le 23-07-92.
Alexis Sauvage, né le 30-10-91.
Défenseurs
Marek Amiri, né le 24-02-87.
Nordine Assami, né le 24-07-87.
Aniss el-Hriti, né le 28-07-89.
Salim Laassami, né le 09-07-90.
Kassim M'Dahoma, né le 12-10-96.
Jules Mendy, né le 14-11-94.
Jérémy Nicodème, né le 26-12-83.
Ibrahim Rachidi, né le 13-01-80.
Faïz Selemani, né le 14-11-93.
Thomas Wilwert, né le 26-10-83.
Milieux
Yamine Amiri, né le 18-10-89.
François Borgniet, né le 02-08-90.
Thomas Deruda, né le 13-07-86.
Mohamed Hamzaoui, né le 06-03-93.
Youssouf M'Changama, né le 29-08-90.
Salimou M'Ramboini, né le 26-08-84.
Elias Taguelmint, né le 08-04-89.
Attaquants
Abdoul Diawara, né le 30-09-90.
David Gigliotti, né le 30-05-85.
Julien Lopez, né le 01-03-92.
Jonathan Petrozzi, né le 21-04-94.

Luçon

Club

VENDÉE LUÇON FOOTBALL
Date de fondation: 1924. **Statut:** association loi 1901. **Siège :** chemin du Frêne, BP 333, 85403 Luçon Cedex. **Tél.:** 02-51-27-90-97. **Site Internet:** www.vendeeluconfoot.fr. **Twitter:** @VLFofficiel. **Stade:** Jean-de-Mouzon, boulevard de l'Aumônerie, 85400 Luçon. **Capacité:** 6 500 places. **Budget prévisionnel:** 1,5 M€.

Dirigeants

Président: Michel Reculeau, 62 ans.

Staff technique

Entraîneur: Frédéric Reculeau, 43 ans. **Entraîneur adjoint:** Stéphane Masala. **Entraîneur des gardiens:** David Merlet. **Préparateur physique:** Kévin David.

Palmarès

Coupe de France. Meilleur parcours, seizième-finaliste en 2012.

Effectif

Gardiens
Anthony Martin, né le 24-07-89.
Vincent Viot, né le 17-05-94.
Défenseurs
Jason Buaillon, né le 05-10-91.
Matthieu Chemin, né le 20-04-86.
Loïc Guillon, né le 11-01-82.
Fabrice Guzel, né le 09-11-90.
Quentin Lecoeuche, né le 04-02-94.
Jérémy Messiba, né le 01-01-88.
Thierry Njoh Eboa, né le 26-09-93.
Jonathan Ringayen, né le 27-09-88.
Milieux
Charly Charrier, né le 27-05-86.
Thomas Delanoe, né le 21-04-85.
Garland Gbelle, né le 16-12-92.
Sackré Gbohou, né le 15-06-90.
Pierre Germann, né le 05-03-85.
Johann Heyman, né le 07-01-85.
Guillaume Insou, né le 15-05-90.
Mathias Llambrich, né le 06-02-93.
Cédric Ruault, né le 19-05-82.
Attaquants
Ludovic Ajorque, né le 25-02-94.
Jordan Mignon, né le 11-01-92.
Ladislas Saureau, né le 27-09-93.

Orléans

Club

ORLÉANS LOIRET FOOTBALL
Date de fondation: 1976. **Statut:** SASP (société anonyme sportive professionnelle). **Siège:** 7, rue Beaumarchais, BP 6123, 45061 Orléans Cedex 2. **Tél.:** 02-38-63-47-67. **Site Internet:** www.usofoot.com. **Twitter:**@ US_Orleans. **Stade:** de la Source, même adresse que le siège. **Capacité:** 7 000 places assises. **Budget prévisionnel:** 3,5 M€.

Dirigeants

Président de la SASP: Philippe Boutron, 55 ans. **Président de l'association:** Claude Fousse.

Staff technique

Entraîneur: Olivier Frapolli, 43 ans. **Entraîneur adjoint et entraîneur des gardiens:** Bertrand Baillou. **Préparateur physique:** Cédric Louis.

Palmarès

Championnat. Champion de National 2014. **Coupe de France.** Meilleur parcours, finaliste en 1980.

Effectif

Gardiens
Sébastien Mpeck, né le 17-01-94.
Thomas Renault, né le 05-03-84.
Défenseurs
Mickaël Barreto, né le 18-01-91.
Julien Delonglée, né le 23-03-83.
Manassé Enza-Yamissi, né le 29-09-89.
Adrien Pagerie, né le 08-05-92.
Antoine Ponroy, né le 15-04-86.
Nicolas Saint-Ruf, né le 24-10-92.
Grégory Thomas, né le 05-04-86.
Bendjaloud Youssouf, né le 11-02-94.
Milieux
Jean-Eudes Ahoulou, né le 20-03-94.
Laurent Amiens, né le 17-12-93.
Oumar Camara, né le 19-08-92.
Jordi Delclos, né le 03-07-85.
Greg Houla, né le 19-07-88.
François Lajugie, né le 31-01-96.
Matthieu Ligoule, né le 06-03-83.
Attaquants
Romain Armand, né le 27-02-87.
Kévin Dupuis, né le 14-01-87.
Nicolas Pépé, né le 29-05-95.
Gauthier Pinaud, né le 08-01-88.

Sedan

Club

CLUB SPORTIF SEDAN ARDENNES
Date de fondation: 1919. **Statut:** SAS (société anonyme et sportive). **Siège:** château de Montvillers, route de la Moncelle, 08140 Bazeilles. **Tél.:** 03-24-27-00-59. **Site Internet:** www.cssedan.com. **Twitter:** @_CSSA. **Stade:** Louis-Dugauguez, boulevard de Lattre-de-Tassigny, 08200 Sedan. **Capacité:** 23 189 places. **Budget prévisionnel:** 2,5 M€.

Dirigeants

Président: Marc Dubois, 62 ans. **Président délégué:** Gilles Dubois, 56 ans.

Staff technique

Entraîneur: Farid Fouzari, 48 ans. **Entraîneur des gardiens:** Régis Roch. **Préparateur physique:** Teddy Pellerin.

Palmarès

Championnat. Champion de L2 en 1955. **Coupe de France.** Vainqueur en 1956 et 1961. **Challenge des champions.** Vainqueur en 1956. **Coupes d'Europe. C2:** 2 participations (2 m., 2d.) ; **C3:** 2 participations (4 m., 2 v., 2 d.).

Effectif

Gardiens
Jérémie Jacquet, né le 27-04-96.
Willy Maeyens, né le 05-06-89.
Cheikh Ndiaye, né le 15-02-85.
Défenseurs
Rudy Camacho, né le 05-03-91.
Bakaye Dibassy, né le 11-08-89.
Loïc Kouagba, né le 09-06-94.
Clément Simothe, né le 22-02-93.
Alexandre Vardin, né le 18-09-89.
Milieux
Albert Baning, né le 19-03-85.
Vincent Durand, né le 17-05-84.
Lilian Laplace Palette, né le 16-06-92.
Benoît Leroy, né le 28-07-82.
Jean-Jacques Rocchi, né le 01-06-89
Philippe Spelle, né le 03-05-96.
Attaquants
Joris Correa, né le 25-12-93.
David Fernandes, né le 25-03-92.
Kévin Goba, né le 06-07-87.
Alexis Honoré, né le 21-01-92.

Strasbourg

Club

RACING CLUB DE STRASBOURG ALSACE
Date de fondation: 1906. **Statut:** SAS (société anonyme et sportive). **Siège:** 12, rue de l'Extenwoerth, 67100 Strasbourg. **Tél.:** 03-88-44-55-00. **Site Internet:** www.rcstrasbourgalsace.fr. **Twitter:** @RCSA_Officiel. **Stade:** de la Meinau, même adresse que le siège. **Capacité:** 29 371 places (dont 23 000 assises). **Budget prévisionnel:** 5,3 M€.

Dirigeants

Président: Marc Keller, 47 ans. **Président de l'association:** Patrick Spielmann. **Secrétaire général:** Romain Giraud. **Team manager:** Guy Feigenbrugel.

Staff technique

Entraîneur: Jacky Duguépéroux, 67 ans. **Entraîneur adjoint:** Sébastien Roi. **Entraîneurs des gardiens:** Albert Stoeckel et Alexander Vencel. **Préparateur physique:** Florian Bailleux. **Directeur du centre de formation:** François Keller.

Palmarès

Championnat. Champion de France en 1979, champion de France de L2 en 1977 et 1988. **Coupe de France.** Vainqueur en 1951, 1966, 2001. **Coupe de la Ligue.** Vainqueur en 1964, 1997 et 2005. **Coupes d'Europe. C1:** 1 participation (6 m., 3 v., 1 n., 2 d.). **C2:** 1 participation (4 m., 2 v., 1 n., 1 d.). **C3:** 8 participations (42 m., 17 v., 11 n., 14 d.).

Effectif

Gardiens
Olivier Blondel, né le 09-07-79.
Alexandre Oukidja, né le 19-07-88.
Corentin Schmittheissler, né le 22-04-97.
Défenseurs
Éric Marester, né le 12-06-84.
Abdallah N'Ddour, né le 20-12-93
Felipe Saad, né le 11-09-83.
Jean-Philippe Sabo, né le 26-02-87.
Yoann Salmier, né le 21-11-92.
Ernest Seka, né le 22-06-87.
Milovan Sikimic, né le 25-10-80.
Milieux
Yannick Aguemon, né le 11-02-92.
Abdelhak Belahmeur, né le 26-07-91.
Jérémy Grimm, né le 27-03-87.
Loris Ieraci, né le 16-03-95.
Massiré Kanté, né le 31-03-89.
Corentin Munch, né le 09-05-96.
Mayoro N'Doye, né le 18-12-91.
Gaëtan Weissbeck, né le 17-01-97.
Attaquants
Stéphane Bahoken, né le 28-05-92.
Jérémy Blayac, né le 13-06-83.
Dimitri Liénard, né le 13-02-88.
Frédéric Marques, né le 05-06-85.
Oumar Pouye, né le 19-06-88.

CALENDRIER

1re journée
Dim. 30 août 2015
Guingamp-Soyaux
La Roche/Yon - Albi
Nîmes-Montpellier
Paris-SG - Rodez
St-Étienne - Juvisy
St-Maur - Lyon

2e journée
Dim. 6 septembre
Albi - St-Maur
Juvisy - La Roche/Yon
Lyon-Nîmes
Montpellier-Guingamp
Rodez - St-Étienne
Soyaux - Paris-SG

3e journée
Dim. 13 septembre
Albi-Juvisy
Guingamp-Lyon
La Roche/Yon - Rodez
Paris-SG - Montpellier
St-Étienne - Soyaux
St-Maur - Nîmes

4e journée
Dim. 27 septembre
Juvisy - St-Maur
Lyon - Paris-SG
Montpellier - St-Étienne
Nîmes - Guingamp
Rodez - Albi
Soyaux - La Roche/Yon

5e journée
Dim. 4 octobre
Albi - Soyaux
Juvisy-Rodez
La Roche/Yon-Montpellier
Paris-SG - Nîmes
St-Étienne - Lyon
St-Maur - Guingamp

6e journée
Dim. 11 octobre
Guingamp - Paris-SG
Lyon - La Roche/Yon
Montpellier-Albi
Nîmes - St-Étienne
Rodez - St-Maur
Soyaux-Juvisy

7e journée
Dim. 18 octobre
Albi-Lyon
Juvisy-Montpellier
La Roche/Yon - Nîmes
Paris-SG - St-Maur
Rodez-Soyaux
St-Étienne - Guingamp

8e journée
Dim. 1er novembre
Guingamp-La Roche/Y.
Lyon-Juvisy
Montpellier-Rodez
Nîmes-Albi
Paris-SG - St-Étienne
St-Maur - Soyaux

9e journée
Dim. 8 novembre
Albi-Guingamp
Juvisy-Nîmes
La Roche/Y. - Paris-SG
Rodez-Lyon
St-Étienne - St-Maur
Soyaux-Montpellier

10e journée
Dim. 22 novembre
Guingamp-Juvisy
Lyon-Soyaux
Nîmes-Rodez
Paris-SG - Albi
St-Étienne - La Roche/Y.
St-Maur - Montpellier

11e journée
Dim. 6 décembre
Albi - St-Étienne
Juvisy - Paris-SG
La Roche/Y. - St-Maur
Montpellier-Lyon
Rodez-Guingamp
Soyaux-Nîmes

12e journée
Dim. 13 décembre
Albi - La Roche/Yon
Juvisy - St-Étienne
Lyon - St-Maur
Montpellier-Nîmes
Rodez - Paris-SG
Soyaux-Guingamp

13e journée
Dim. 20 décembre
Guingamp-Montpellier
La Roche/Yon - Juvisy
Nîmes-Lyon
Paris-SG - Soyaux
St-Étienne - Rodez
St-Maur - Albi

14e journée
Dim. 17 janvier 2016
Juvisy - Albi
Lyon - Guingamp
Montpellier - Paris-SG
Nîmes - St-Maur
Rodez - La Roche/Yon
Soyaux - St-Étienne

15e journée
Dim. 7 février
Albi-Rodez
Guingamp-Nîmes
La Roche/Yon - Soyaux
Paris-SG - Lyon
St-Étienne - Montpellier
St-Maur - Juvisy

16e journée
Dim. 21 février
Guingamp - St-Maur
Lyon - St-Étienne
Montpellier - La Roche/Y.
Nîmes - Paris-SG
Rodez-Juvisy
Soyaux-Albi

17e journée
Dim. 13 mars
Albi-Montpellier
Juvisy-Soyaux
La Roche/Yon - Lyon
Paris-SG - Guingamp
St-Étienne - Nîmes
St-Maur - Rodez

18e journée
Dim. 27 mars
Guingamp - St-Étienne
Lyon-Albi
Montpellier-Juvisy
Nîmes - La Roche/Yon
St-Maur - Paris-SG
Soyaux-Rodez

19e journée
Dim. 3 avril
Albi-Nîmes
Juvisy-Lyon
La Roche/Y. - Guingamp
Rodez-Montpellier
St-Étienne - Paris-SG
Soyaux - St-Maur

20e journée
Dim. 24 avril
Guingamp-Albi
Lyon-Rodez
Montpellier-Soyaux
Nîmes-Juvisy
Paris-SG - La Roche/Y.
St-Maur - St-Étienne

21e journée
Dim. 8 mai
Albi - Paris-SG
Juvisy-Guingamp
La Roche/Y. - St-Étienne
Montpellier - St-Maur
Rodez-Nîmes
Soyaux-Lyon

22e journée
Samedi 21 mai
Guingamp-Rodez
Lyon-Montpellier
Nîmes-Soyaux
Paris-SG - Juvisy
St-Étienne - Albi
St-Maur - La Roche/Y.

GROUPE A

1re journée
Samedi 15 août 2015
30e j., sam. 4 juin
Amiens AC-Croix
Boulogne-Bil.-Poissy
Entente SSG-Calais
Lens B-Dieppe
Mantes-Arras
Roye-Noyon-Aubervilliers
Troyes B-Quevilly
Wasquehal-Paris-SG B

4e journée
Samedi 5 septembre
18e j., sam. 13 février
Amiens AC-Boulogne-Bil.
Arras-Calais
Aubervilliers-Entente SSG
Croix-Roye-Noyon
Dieppe-Wasquehal
Poissy-Mantes
Quevilly-Paris-SG B
Troyes B-Lens B

7e journée
Samedi 3 octobre
21e j., sam. 12 mars
Arras-Aubervilliers
Calais-Poissy
Entente SSG-Croix
Lens B-Quevilly
Mantes-Amiens AC
Paris-SG B-Dieppe
Roye-Noyon-Boulogne-Bil.
Wasquehal-Troyes B

10e journée
Samedi 7 novembre
24e j., sam. 9 avril
Amiens AC-Calais
Boulogne-Bil.-Entente SSG
Croix-Arras
Lens B-Wasquehal
Poissy-Aubervilliers
Quevilly-Dieppe
Roye-Noyon-Mantes
Troyes B-Paris-SG B

13e journée
Samedi 12 décembre
27e j., sam. 7 mai
Arras-Boulogne-Bil.
Aubervilliers-Amiens AC
Calais-Roye-Noyon
Dieppe-Troyes B
Entente SSG-Mantes
Paris-SG B-Lens B
Poissy-Croix
Wasquehal-Quevilly

2e journée
Samedi 22 août
16e j., sam. 23 janv. 2016
Arras-Wasquehal
Aubervilliers-Mantes
Croix-Boulogne-Bil.
Dieppe-Roye-Noyon
Paris-SG B-Entente SSG
Poissy-Lens B
Quevilly-Calais
Troyes B-Amiens AC

5e journée
Samedi 12 septembre
19e j., sam. 20 février
Boulogne-Bil.-Quevilly
Calais-Aubervilliers
Entente SSG-Dieppe
Lens B-Amiens AC
Mantes-Croix
Paris-SG B-Arras
Roye-Noyon-Troyes B
Wasquehal-Poissy

8e journée
Samedi 17 octobre
22e j., sam. 19 mars
Amiens AC-Wasquehal
Boulogne-Bil.-Mantes
Croix-Calais
Dieppe-Arras
Lens B-Roye-Noyon
Poissy-Paris-SG B
Quevilly-Aubervilliers
Troyes B-Entente SSG

11e journée
Samedi 21 novembre
25e j., sam. 16 avril
Arras-Troyes B
Aubervilliers-Croix
Calais-Boulogne-Bil.
Dieppe-Poissy
Entente SSG-Lens B
Mantes-Quevilly
Paris-SG B-Amiens AC
Wasquehal-Roye-Noyon

14e journée
Samedi 19 décembre
28e j., sam. 14 mai
Amiens AC-Dieppe
Boulogne-Bil.-Aubervilliers
Lens B-Arras
Mantes-Calais
Quevilly-Croix
Roye-Noyon-Paris-SG B
Troyes B-Poissy
Wasquehal-Entente SSG

3e journée
Samedi 29 août
17e j., sam. 30 janv.
Amiens AC-Quevilly
Boulogne-Bil.-Troyes B
Calais-Paris-SG B
Entente SSG-Arras
Lens B-Croix
Mantes-Dieppe
Roye-Noyon-Poissy
Wasquehal-Aubervilliers

6e journée
Samedi 19 septembre
20e j., sam. 5 mars
Amiens AC-Roye-Noyon
Aubervilliers-Paris-SG B
Boulogne-Bil.-Lens B
Croix-Wasquehal
Dieppe-Calais
Poissy-Entente SSG
Quevilly-Arras
Troyes B-Mantes

9e journée
Samedi 31 octobre
23e j., sam. 2 avril
Arras-Poissy
Aubervilliers-Dieppe
Calais-Troyes B
Entente SSG-Amiens AC
Mantes-Lens B
Paris-SG B-Croix
Roye-Noyon-Quevilly
Wasquehal-Boulogne-Bil.

12e journée
Samedi 28 novembre
26e j., sam. 30 avril
Amiens AC-Arras
Boulogne-Bil.-Paris-SG B
Croix-Dieppe
Lens B-Calais
Mantes-Wasquehal
Quevilly-Poissy
Roye-Noyon-Entente SSG
Troyes B-Aubervilliers

15e journée
Samedi 9 janvier 2016
29e j., sam. 28 mai
Arras-Roye-Noyon
Aubervilliers-Lens B
Calais-Wasquehal
Croix-Troyes B
Dieppe-Boulogne-Bil.
Paris-SG B-Mantes
Poissy-Amiens AC
Quevilly-Entente SSG

GROUPE B

1re journée
Samedi 15 août 2015
30e j., sam. 4 juin
Auxerre B-Villefranche/S.
Chasselay-Jura Sud
Drancy-Yzeure
Grenoble-Le Puy
Lyon B-Lyon Duchère
Moulins-Sarre-Union
Mulhouse-Montceau
Sochaux B-Saint-Louis

4e journée
Samedi 5 septembre
18e j., sam. 13 février
Auxerre B-Lyon B
Lyon Duchère-Sochaux B
Montceau-Jura Sud
Mulhouse-Drancy
Saint-Louis-Le Puy
Sarre-Union-Grenoble
Villefranche/S.-Moulins
Yzeure-Chasselay

7e journée
Samedi 3 octobre
21e j., sam. 12 mars
Chasselay-Mulhouse
Drancy-Montceau
Grenoble-Villefranche/S.
Jura Sud-Yzeure
Le Puy-Lyon Duchère
Moulins-Lyon B
Saint-Louis-Sarre-Union
Sochaux B-Auxerre B

10e journée
Samedi 7 novembre
24e j., sam. 9 avril
Auxerre B-Le Puy
Drancy-Chasselay
Lyon B-Grenoble
Lyon Duchère-Sarre-Union
Montceau-Yzeure
Moulins-Sochaux B
Mulhouse-Jura Sud
Villefranche/S.-Saint-Louis

13e journée
Samedi 12 décembre
27e j., sam. 7 mai
Chasselay-Montceau
Grenoble-Sochaux B
Jura Sud-Drancy
Le Puy-Moulins
Lyon Duchère-Villefranche/S.
Saint-Louis-Lyon B
Sarre-Union-Auxerre B
Yzeure-Mulhouse

2e journée
Samedi 22 août
16e j., sam. 23 janv. 2016
Jura Sud-Grenoble
Lyon Duchère-Drancy
Montceau-Le Puy
Mulhouse-Auxerre B
Saint-Louis-Chasselay
Sarre-Union-Sochaux B
Villefranche/S.-Lyon B
Yzeure-Moulins

5e journée
Samedi 12 septembre
19e j., sam. 20 février
Chasselay-Lyon Duchère
Drancy-Auxerre B
Grenoble-Yzeure
Jura Sud-Saint-Louis
Le Puy-Sarre-Union
Lyon B-Montceau
Moulins-Mulhouse
Sochaux B-Villefranche/S.

8e journée
Samedi 17 octobre
22e j., sam. 19 mars
Auxerre B-Chasselay
Drancy-Moulins
Lyon B-Sochaux B
Lyon Duchère-Jura Sud
Montceau-Sarre-Union
Mulhouse-Grenoble
Villefranche/S.-Le Puy
Yzeure-Saint-Louis

11e journée
Samedi 21 novembre
25e j., sam. 16 avril
Chasselay-Moulins
Grenoble-Drancy
Jura Sud-Auxerre B
Le Puy-Lyon B
Saint-Louis-Mulhouse
Sarre-Union-Villefranche/S.
Sochaux B-Montceau
Yzeure-Lyon Duchère

14e journée
Samedi 19 décembre
28e j., sam. 14 mai
Auxerre B-Yzeure
Chasselay-Grenoble
Drancy-Saint-Louis
Lyon B-Sarre-Union
Montceau-Villefranche/S.
Moulins-Jura Sud
Mulhouse-Lyon Duchère
Sochaux B-Le Puy

3e journée
Samedi 29 août
17e j., sam. 30 janv.
Auxerre B-Montceau
Chasselay-Sarre-Union
Drancy-Villefranche/S.
Grenoble-Saint-Louis
Le Puy-Jura Sud
Lyon B-Mulhouse
Moulins-Lyon Duchère
Sochaux B-Yzeure

6e journée
Samedi 19 septembre
20e j., sam. 5 mars
Auxerre B-Moulins
Lyon B-Drancy
Lyon Duchère-Grenoble
Montceau-Saint-Louis
Mulhouse-Sochaux B
Sarre-Union-Jura Sud
Villefranche/S.-Chasselay
Yzeure-Le Puy

9e journée
Samedi 31 octobre
23e j., sam. 2 avril
Chasselay-Lyon B
Grenoble-Auxerre B
Jura Sud-Villefranche/S.
Le Puy-Mulhouse
Moulins-Montceau
Saint-Louis-Lyon Duchère
Sarre-Union-Yzeure
Sochaux B-Drancy

12e journée
Samedi 28 novembre
26e j., sam. 30 avril
Auxerre B-Saint-Louis
Drancy-Le Puy
Lyon B-Jura Sud
Montceau-Lyon Duchère
Moulins-Grenoble
Mulhouse-Sarre-Union
Sochaux B-Chasselay
Villefranche/S.-Yzeure

15e journée
Samedi 9 janvier 2016
29e j., sam. 28 mai
Jura Sud-Sochaux B
Le Puy-Chasselay
Lyon Duchère-Auxerre B
Montceau-Grenoble
Saint-Louis-Moulins
Sarre-Union-Drancy
Villefranche/S.-Mulhouse
Yzeure-Lyon B

Produits fabriqués sous licence LFP par Am Ball Com Munich

LE TABLEAU MAGNÉTIQUE DE CLASSEMENT

indispensable à tous les passionnés de Football !

NOUVELLE PRÉSENTATION
regroupant la Ligue 1® et la Ligue 2® !

FORMAT XXL (60cm x 40cm)

Il vous permettra de suivre au quotidien l'évolution des 40 équipes du Football Professionel en France !

INFORMATIF - ÉDUCATIF - LUDIQUE - ESTHÉTIQUE

Réutilisable en début de chaque saison grâce au set d'actualisation.

Très belle qualité: cadre en alumimium brossé / destiné à être fixé au mur (livré avec 2 crochets) - objet de décoration intérieure

Livré avec 4 plaques de magnets:
- blason du club + sa dénomination officielle (Ligue 1® et Ligue 2®)
- magnets avec numéros pour indiquer les journées de Championnat (version Ligue 1® et version Ligue 2®) soit plus de 60 magnets.

Les puristes pourront inscrire les points obtenus après chaque rencontre en se procurant un stylo à encre effacable.

Réf.: FF-LFP-MT-L1L2-15 Prix unitaire: 34,95 €

COLLECTORS DE PINS

à fixer au mur - vous aurez en permanence le palmarès de vos clubs préférés sous les yeux,.. pour chaque saison,... TRÈS BEL OBJET DE DÉCORATION INTÉRIEURE
Pins dans une qualité "bijou", miniaturisation détaillée des logos de chaque Club, présentés dans un cadre en bois haut de gamme

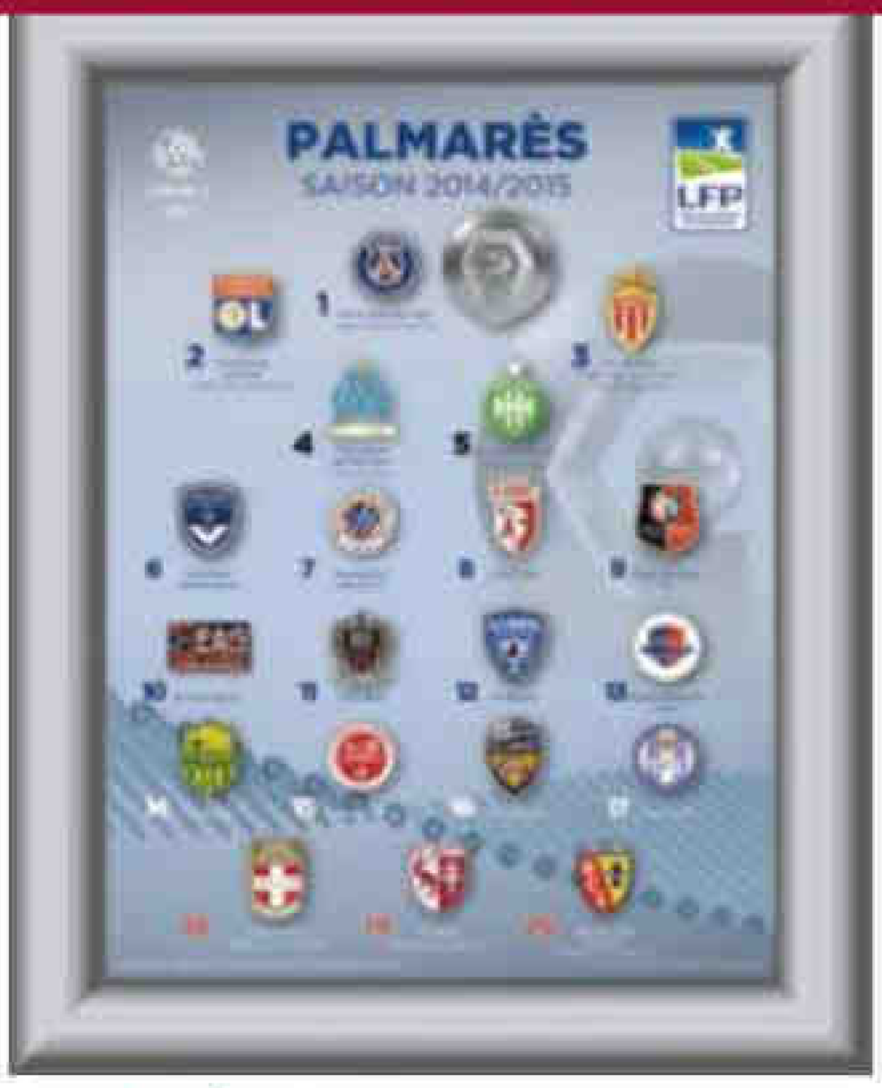

PALMARÈS LIGUE 1® - SAISON 2014-2015
22 x 28 cm, 20 pins blasons des Clubs
+ le Trophée du Champion miniaturisé en 2D
Réf.: FF-LFP-VWE-1.15 59,00 €

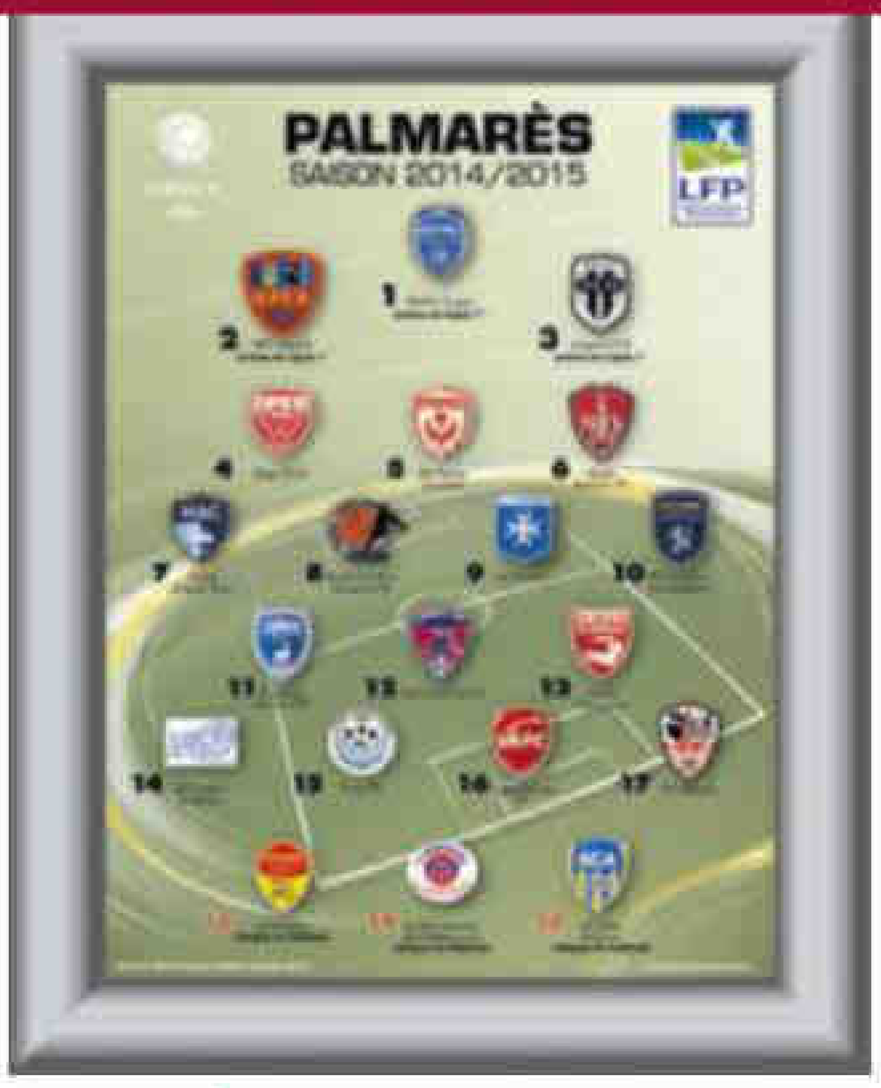

PALMARÈS LIGUE 2® - SAISON 2014-2015
22 x 28 cm, 20 pins blasons des Clubs
Réf.: FF-LFP-VWE-2.15 59,00 €

TOUS LES BLASONS DES CLUBS DE FOOTBALL PROFESSIONNEL REUNIS DANS UN MÊME CADRE SUR FOND DE CARTE DE FRANCE
25 x 35cm, 40 pins (!) dans une qualité "bijou"
Réf.: FF-LFP-VWA-SE-15 99,00 €

Bon de commande à renvoyer à Am Ball Com GmbH - Oberföhringerstr. 28, D81925 München
par fax: 0049 89 99 73 87 813, hotline: 0049 89 99 73 87-83, eMail: laurence.wloka@amballcom.com

Je désire commander ces produits suivants:	Quantités	Référence-Nr.	Prix unitaire
Frais de port et de dossier*	6,95 EUR +(____x 4 EUR)		
Total à payer			

Adresse de livraison:

Nom, Prénom

Adresse

Code postal / Ville

Tel. obligatoire Email

Signature obligatoire

FF

Mode de règlement: plus les frais de transport et dossier (6,95€ jusqu'à 1kg, 4 € en supplément sur chaque kg en plus)

☐ **Par virement bancaire à Am Ball Com GmbH:** CRCA St.Germain-Victoire, IBAN: FR76 1820 6000 5728 3993 7400 104, BIC: AGRIFRPP882

☐ **Par carte bleue** Date d'expiration numéro sécurité* * "voir dos carte-3 derniers chiffres"

Commandez par internet **www.amballcom.com**

GROUPE C

1re journée
Samedi 15 août 2015
30e j., sam. 4 juin
Arles-Avignon-Rodez
Bayonne-Pau
Le Las Toulon-Monaco B
Le Pontet-Hyères
Marignane-Colomiers
Marseille B-Mt-de-Marsan
Sète-Martigues
Tarbes-Nice B

4e journée
Samedi 5 septembre
18e j., sam. 13 février
Hyères-Rodez
Marseille B-Bayonne
Martigues-Tarbes
Monaco B-Le Pontet
Mt-de-Marsan-Colomiers
Nice B-Arles-Avignon
Pau-Marignane
Sète-Le Las Toulon

7e journée
Samedi 3 octobre
21e j., sam. 12 mars
Arles-Avignon-Martigues
Bayonne-Mt-de-Marsan
Colomiers-Pau
Hyères-Nice B
Le Pontet-Sète
Marignane-Marseille B
Rodez-Monaco B
Tarbes-Le Las Toulon

10e journée
Samedi 7 novembre
24e j., sam. 9 avril
Bayonne-Marignane
Le Las Toulon-Arles-Avignon
Marseille B-Colomiers
Martigues-Hyères
Monaco B-Nice B
Mt-de-Marsan-Pau
Sète-Rodez
Tarbes-Le Pontet

13e journée
Samedi 12 décembre
27e j., sam. 7 mai
Arles-Avignon-Le Pontet
Colomiers-Bayonne
Hyères-Le Las Toulon
Marignane-Mt-de-Marsan
Monaco B-Martigues
Nice B-Sète
Pau-Marseille B
Rodez-Tarbes

2e journée
Samedi 22 août
16e j., sam. 23 janv. 2016
Colomiers-Arles-Avignon
Hyères-Marignane
Marseille B-Sète
Martigues-Le Las Toulon
Monaco B-Bayonne
Mt-de-Marsan-Rodez
Nice B-Le Pontet
Pau-Tarbes

5e journée
Samedi 12 septembre
19e j., sam. 20 février
Arles-Avignon-Pau
Bayonne-Sète
Colomiers-Hyères
Le Las Toulon-Mt-de-Marsan
Le Pontet-Martigues
Marignane-Monaco B
Rodez-Nice B
Tarbes-Marseille B

8e journée
Samedi 17 octobre
22e j., sam. 19 mars
Bayonne-Tarbes
Le Las Toulon-Le Pontet
Marseille B-Arles-Avignon
Martigues-Rodez
Monaco B-Colomiers
Mt-de-Marsan-Nice B
Pau-Hyères
Sète-Marignane

11e journée
Samedi 21 novembre
25e j., sam. 16 avril
Arles-Avignon-Bayonne
Colomiers-Sète
Hyères-Marseille B
Le Pontet-Mt-de-Marsan
Marignane-Tarbes
Nice B-Martigues
Pau-Monaco B
Rodez-Le Las Toulon

14e journée
Samedi 19 décembre
28e j., sam. 14 mai
Bayonne-Hyères
Le Las Toulon-Nice B
Le Pontet-Rodez
Marignane-Arles-Avignon
Marseille B-Monaco B
Mt-de-Marsan-Martigues
Sète-Pau
Tarbes-Colomiers

3e journée
Samedi 29 août
17e j., sam. 30 janv.
Arles-Avignon-Hyères
Bayonne-Martigues
Le Las Toulon-Marseille B
Le Pontet-Pau
Marignane-Nice B
Rodez-Colomiers
Sète-Mt-de-Marsan
Tarbes-Monaco B

6e journée
Samedi 19 septembre
20e j., sam. 5 mars
Le Las Toulon-Bayonne
Marseille B-Le Pontet
Martigues-Marignane
Monaco B-Arles-Avignon
Mt-de-Marsan-Hyères
Nice B-Colomiers
Pau-Rodez
Sète-Tarbes

9e journée
Samedi 31 octobre
23e j., sam. 2 avril
Arles-Avignon-Sète
Colomiers-Martigues
Hyères-Monaco B
Le Pontet-Bayonne
Marignane-Le Las Toulon
Nice B-Pau
Rodez-Marseille B
Tarbes-Mt-de-Marsan

12e journée
Samedi 28 novembre
26e j., sam. 30 avril
Bayonne-Rodez
Le Las Toulon-Colomiers
Le Pontet-Marignane
Marseille B-Nice B
Martigues-Pau
Mt-de-Marsan-Monaco B
Sète-Hyères
Tarbes-Arles-Avignon

15e journée
Samedi 9 janvier 2016
29e j., sam. 28 mai
Colomiers-Le Pontet
Hyères-Tarbes
Martigues-Marseille B
Monaco B-Sète
Mt-de-Marsan-Arles-Avignon
Nice B-Bayonne
Pau-Le Las Toulon
Rodez-Marignane

GROUPE D

1re journée
Samedi 15 août
30e j., sam. 4 juin
Bordeaux B-Châteaubriant
Fleury-Mér.-Nantes B
Fontenay-le-C.-Viry-Chât.
Lorient B-Saint-Malo
Plabennec-Bergerac
Romorantin-Stade Bordelais
Trélissac-Concarneau
Vitré-Cholet

4e journée
Samedi 5 septembre
18e j., sam. 13 février
Bergerac-Lorient B
Cholet-Nantes B
Châteaubriant-Trélissac
Fontenay-le-C.-Plabennec
Saint-Malo-Concarneau
Stade Bordelais-Fleury-Mér.
Viry-Chât.-Bordeaux B
Vitré-Romorantin

7e journée
Samedi 3 octobre
21e j., sam. 12 mars
Bordeaux B-Plabennec
Concarneau-Bergerac
Fleury-Mér.-Vitré
Lorient B-Fontenay-le-C.
Nantes B-Stade Bordelais
Romorantin-Cholet
Saint-Malo-Châteaubriant
Trélissac-Viry-Chât.

10e journée
Samedi 7 novembre
24e j., sam. 9 avril
Bergerac-Châteaubriant
Bordeaux B-Lorient B
Cholet-Stade Bordelais
Fontenay-le-C.-Concarneau
Plabennec-Trélissac
Romorantin-Fleury-Mér.
Viry-Chât.-Saint-Malo
Vitré-Nantes B

13e journée
Samedi 12 décembre
27e j., sam. 7 mai
Bergerac-Viry-Chât.
Châteaubriant-Fontenay-le-C.
Concarneau-Bordeaux B
Fleury-Mér.-Cholet
Nantes B-Romorantin
Saint-Malo-Plabennec
Stade Bordelais-Vitré
Trélissac-Lorient B

2e journée
Samedi 22 août
16e j., sam. 23 janv. 2016
Bergerac-Romorantin
Cholet-Concarneau
Châteaubriant-Lorient B
Nantes B-Trélissac
Saint-Malo-Fleury-Mér.
Stade Bordelais-Bordeaux B
Viry-Chât.-Plabennec
Vitré-Fontenay-le-C.

5e journée
Samedi 12 septembre
19e j., sam. 20 février
Bordeaux B-Vitré
Concarneau-Châteaubriant
Fleury-Mér.-Bergerac
Lorient B-Viry-Chât.
Nantes B-Saint-Malo
Plabennec-Cholet
Romorantin-Fontenay-le-C.
Trélissac-Stade Bordelais

8e journée
Samedi 17 octobre
22e j., sam. 19 mars
Bergerac-Nantes B
Cholet-Châteaubriant
Fontenay-le-C.-Fleury-Mér.
Plabennec-Lorient B
Romorantin-Bordeaux B
Stade Bordelais-Saint-Malo
Viry-Chât.-Concarneau
Vitré-Trélissac

11e journée
Samedi 21 novembre
25e j., sam. 16 avril
Châteaubriant-Viry-Chât.
Concarneau-Plabennec
Fleury-Mér.-Bordeaux B
Lorient B-Cholet
Nantes B-Fontenay-le-C.
Saint-Malo-Vitré
Stade Bordelais-Bergerac
Trélissac-Romorantin

14e journée
Samedi 19 décembre
28e j., sam. 14 mai
Bordeaux B-Nantes B
Cholet-Viry-Chât.
Fleury-Mér.-Trélissac
Fontenay-le-C.-Stade Bordelais
Lorient B-Concarneau
Plabennec-Châteaubriant
Romorantin-Saint-Malo
Vitré-Bergerac

3e journée
Samedi 29 août
17e j., sam. 30 janv.
Bordeaux B-Bergerac
Concarneau-Nantes B
Fleury-Mér.-Châteaubriant
Fontenay-le-C.-Cholet
Lorient B-Stade Bordelais
Plabennec-Vitré
Romorantin-Viry-Chât.
Trélissac-Saint-Malo

6e journée
Samedi 19 septembre
20e j., sam. 5 mars
Bergerac-Trélissac
Cholet-Saint-Malo
Châteaubriant-Nantes B
Fontenay-le-C.-Bordeaux B
Plabennec-Romorantin
Stade Bordelais-Concarneau
Viry-Chât.-Fleury-Mér.
Vitré-Lorient B

9e journée
Samedi 31 octobre
23e j., sam. 2 avril
Bordeaux B-Cholet
Châteaubriant-Stade Bordelais
Concarneau-Vitré
Fleury-Mér.-Plabennec
Lorient B-Romorantin
Nantes B-Viry-Chât.
Saint-Malo-Bergerac
Trélissac-Fontenay-le-C.

12e journée
Samedi 28 novembre
26e j., sam. 30 avril
Bordeaux B-Trélissac
Cholet-Bergerac
Fontenay-le-C.-Saint-Malo
Lorient B-Fleury-Mér.
Plabennec-Nantes B
Romorantin-Concarneau
Viry-Chât.-Stade Bordelais
Vitré-Châteaubriant

15e journée
Samedi 9 janvier
29e j., sam. 28 mai
Bergerac-Fontenay-le-C.
Cholet-Trélissac
Châteaubriant-Romorantin
Concarneau-Fleury-Mér.
Nantes B-Lorient B
Saint-Malo-Bordeaux B
Stade Bordelais-Plabennec
Viry-Chât.-Vitré

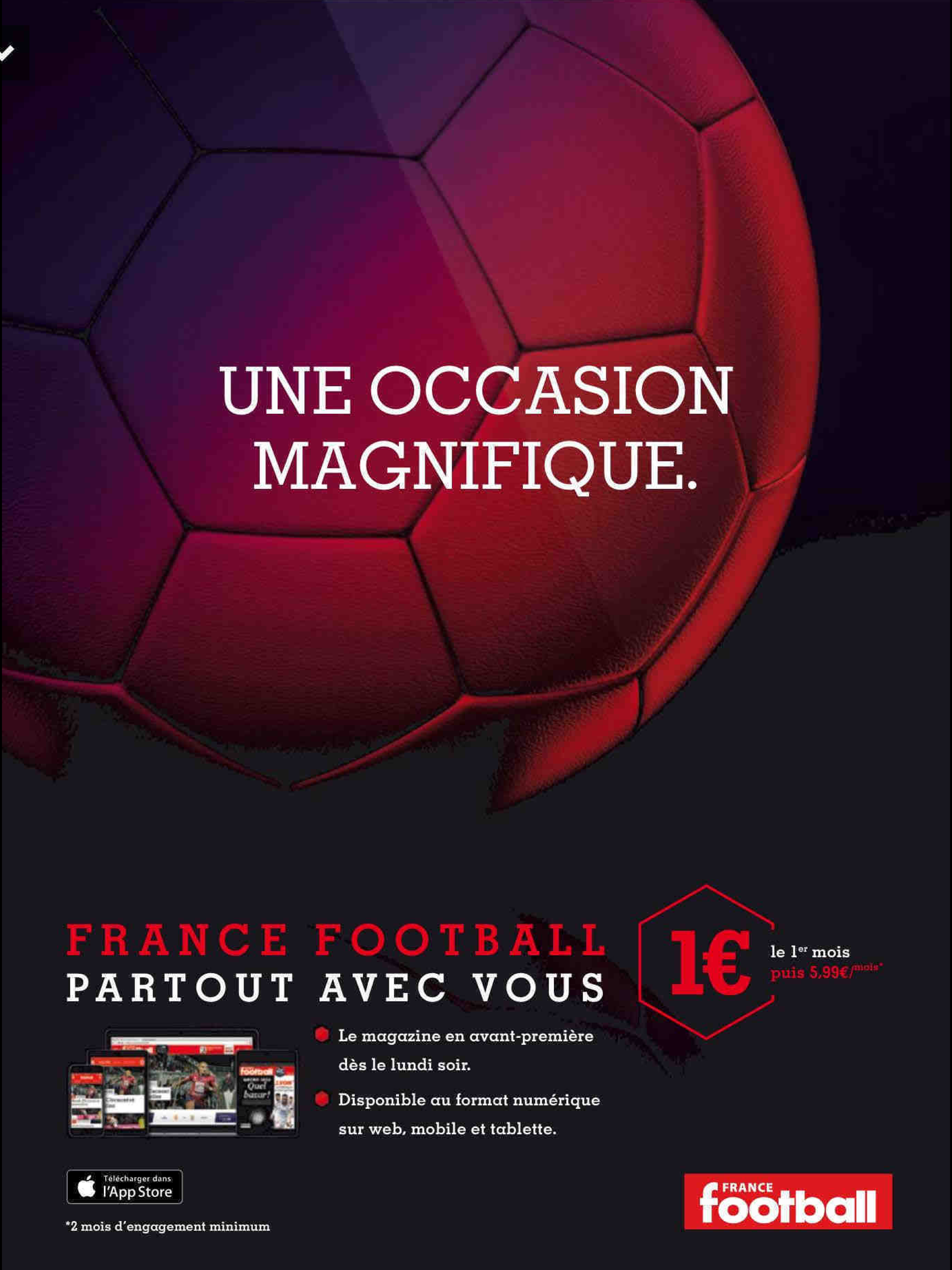
UNE OCCASION MAGNIFIQUE.
FRANCE FOOTBALL
PARTOUT AVEC VOUS
1€
le 1er mois
puis 5,99€/mois*
Le magazine en avant-première dès le lundi soir.
Disponible au format numérique sur web, mobile et tablette.
Télécharger dans l'App Store
*2 mois d'engagement minimum
FRANCE football

France football
ALLEMAGNE

1re journée
Samedi 15 août 2015
Augsbourg-Hertha Berlin
Leverkusen-Hoffenheim
Bayern Munich-Hambourg
B. Dortmund-M'gladbach
Mayence-Ingolstadt
Darmstadt-Hanovre 96
VfB Stuttgart-FC Cologne
Wolfsburg-Eintr. Francfort
Werd. Brême-Schalke 04

2e journée
Samedi 22 août
M'gladbach-Mayence
Eintr. Francfort-Augsbourg
FC Cologne-Wolfsburg
Hambourg-VfB Stuttgart
Hanovre 96-Leverkusen
Hertha Berlin-Werd. Brême
Hoffenheim-Bayern Munich
Ingolstadt-B. Dortmund
Schalke 04-Darmstadt

3e journée
Samedi 29 août
Augsbourg-Ingolstadt
Bayern Munich-Leverkusen
B. Dortmund-Hertha Berlin
FC Cologne-Hambourg
Mayence-Hanovre 96
Darmstadt-Hoffenheim
VfB Stuttgart-Eintr. Francfort
Wolfsburg-Schalke 04
Werd. Brême-M'gladbach

4e journée
Samedi 12 septembre
Leverkusen-Darmstadt
Bayern Munich-Augsbourg
M'gladbach-Hambourg
Eintr. Francfort-FC Cologne
Hanovre 96-B. Dortmund
Hertha Berlin-VfB Stuttgart
Hoffenheim-Werd. Brême
Ingolstadt-Wolfsburg
Schalke 04-Mayence

5e journée
Samedi 19 septembre
Augsbourg-Hanovre 96
B. Dortmund-Leverkusen
FC Cologne-M'gladbach
Mayence-Hoffenheim
Hambourg-Eintr. Francfort
Darmstadt-Bayern Munich
VfB Stuttgart-Schalke 04
Wolfsburg-Hertha Berlin
Werd. Brême-Ingolstadt

6e journée
Mardi 22 septembre
Leverkusen-Mayence
Bayern Munich-Wolfsburg
M'gladbach-Augsbourg
Hanovre 96-VfB Stuttgart
Hertha Berlin-FC Cologne
Hoffenheim-B. Dortmund
Ingolstadt-Hambourg
Darmstadt-Werd. Brême
Schalke 04-Eintr. Francfort

7e journée
Samedi 26 septembre
Augsbourg-Hoffenheim
B. Dortmund-Darmstadt
Eintr. Francfort-Hertha Berlin
FC Cologne-Ingolstadt
Mayence-Bayern Munich
Hambourg-Schalke 04
VfB Stuttgart-M'gladbach
Wolfsburg-Hanovre 96
Werd. Brême-Leverkusen

8e journée
Samedi 3 octobre
Leverkusen-Augsbourg
Bayern Munich-B. Dortmund
M'gladbach-Wolfsburg
Hanovre 96-Werd. Brême
Hertha Berlin-Hambourg
Hoffenheim-VfB Stuttgart
Ingolstadt-Eintr. Francfort
Darmstadt-Mayence
Schalke 04-FC Cologne

9e journée
Samedi 17 octobre
Augsbourg-Darmstadt
Eintr. Francfort-M'gladbach
FC Cologne-Hanovre 96
Mayence-B. Dortmund
Hambourg-Leverkusen
Schalke 04-Hertha Berlin
VfB Stuttgart-Ingolstadt
Wolfsburg-Hoffenheim
Werd. Brême-Bayern Munich

10e journée
Samedi 24 octobre
Leverkusen-VfB Stuttgart
Bayern Munich-FC Cologne
B. Dortmund-Augsbourg
M'gladbach-Schalke 04
Mayence-Werd. Brême
Hanovre 96-Eintr. Francfort
Hoffenheim-Hambourg
Ingolstadt-Hertha Berlin
Darmstadt-Wolfsburg

11e journée
Vendredi 30 octobre
Augsbourg-Mayence
Eintr. Francfort-Bayern Munich
FC Cologne-Hoffenheim
Hambourg-Hanovre 96
Hertha Berlin-M'gladbach
Schalke 04-Ingolstadt
VfB Stuttgart-Darmstadt
Wolfsburg-Leverkusen
Werd. Brême-B. Dortmund

12e journée
Samedi 7 novembre
Augsbourg-Werd. Brême
Leverkusen-FC Cologne
Bayern Munich-VfB Stuttgart
B. Dortmund-Schalke 04
M'gladbach-Ingolstadt
Mayence-Wolfsburg
Hanovre 96-Hertha Berlin
Hoffenheim-Eintr. Francfort
Darmstadt-Hambourg

13e journée
Samedi 21 novembre
M'gladbach-Hanovre 96
Eintr. Francfort-Leverkusen
FC Cologne-Mayence
Hambourg-B. Dortmund
Hertha Berlin-Hoffenheim
Ingolstadt-Darmstadt
Schalke 04-Bayern Munich
VfB Stuttgart-Augsbourg
Wolfsburg-Werd. Brême

14e journée
Samedi 28 novembre
Augsbourg-Wolfsburg
Leverkusen-Schalke 04
Bayern Munich-Hertha Berlin
B. Dortmund-VfB Stuttgart
Mayence-Eintr. Francfort
Hanovre 96-Ingolstadt
Hoffenheim-M'gladbach
Darmstadt-FC Cologne
Werd. Brême-Hambourg

15e journée
Samedi 5 décembre
M'gladbach-Bayern Munich
Eintr. Francfort-Darmstadt
FC Cologne-Augsbourg
Hambourg-Mayence
Hertha Berlin-Leverkusen
Ingolstadt-Hoffenheim
Schalke 04-Hanovre 96
VfB Stuttgart-Werd. Brême
Wolfsburg-B. Dortmund

16e journée
Samedi 12 décembre
Augsbourg-Schalke 04
Leverkusen-M'gladbach
Bayern Munich-Ingolstadt
B. Dortmund-Eintr. Francfort
Mayence-VfB Stuttgart
Hoffenheim-Hanovre 96
Darmstadt-Hertha Berlin
Wolfsburg-Hambourg
Werd. Brême-FC Cologne

17e journée
Samedi 19 décembre
M'gladbach-Darmstadt
Eintr. Francfort-Werd. Brême
FC Cologne-B. Dortmund
Hambourg-Augsbourg
Hanovre 96-Bayern Munich
Hertha Berlin-Mayence
Ingolstadt-Leverkusen
Schalke 04-Hoffenheim
VfB Stuttgart-Wolfsburg

18e journée
Samedi 23 janvier 2016
M'gladbach-B. Dortmund
Eintr. Francfort-Wolfsburg
FC Cologne-VfB Stuttgart
Hambourg-Bayern Munich
Hanovre 96-Darmstadt
Hertha Berlin-Augsbourg
Hoffenheim-Leverkusen
Ingolstadt-Mayence
Schalke 04-Werd. Brême

19e journée
Samedi 30 janvier
Augsbourg-Eintr. Francfort
Leverkusen-Hanovre 96
Bayern Munich-Hoffenheim
B. Dortmund-Ingolstadt
Mayence-M'gladbach
Darmstadt-Schalke 04
VfB Stuttgart-Hambourg
Wolfsburg-FC Cologne
Werd. Brême-Hertha Berlin

20e journée
Samedi 6 février
Leverkusen-Bayern Munich
M'gladbach-Werd. Brême
Eintr. Francfort-VfB Stuttgart
Hambourg-FC Cologne
Hanovre 96-Mayence
Hertha Berlin-B. Dortmund
Hoffenheim-Darmstadt
Ingolstadt-Augsbourg
Schalke 04-Wolfsburg

21e journée
Samedi 13 février
Augsbourg-Bayern Munich
B. Dortmund-Hanovre 96
FC Cologne-Eintr. Francfort
Mayence-Schalke 04
Hambourg-M'gladbach
Darmstadt-Leverkusen
VfB Stuttgart-Hertha Berlin
Wolfsburg-Ingolstadt
Werd. Brême-Hoffenheim

22e journée
Samedi 20 février
Leverkusen-B. Dortmund
Bayern Munich-Darmstadt
M'gladbach-FC Cologne
Eintr. Francfort-Hambourg
Hanovre 96-Augsbourg
Hertha Berlin-Wolfsburg
Hoffenheim-Mayence
Ingolstadt-Werd. Brême
Schalke 04-VfB Stuttgart

FRANCK FAUGERE/L'ÉQUIPE

MANUEL NEUER (BAYERN MUNICH).

23e journée
Samedi 27 février
Augsbourg-M'gladbach
B. Dortmund-Hoffenheim
Eintr. Francfort-Schalke 04
FC Cologne-Hertha Berlin
Mayence-Leverkusen
Hambourg-Ingolstadt
VfB Stuttgart-Hanovre 96
Wolfsburg-Bayern Munich
Werd. Brême-Darmstadt

24e journée
Mardi 1er mars
Leverkusen-Werd. Brême
Bayern Munich-Mayence
M'gladbach-VfB Stuttgart
Hanovre 96-Wolfsburg
Hertha Berlin-Eintr. Francfort
Hoffenheim-Augsbourg
Ingolstadt-FC Cologne
Darmstadt-B. Dortmund
Schalke 04-Hambourg

25e journée
Samedi 5 mars
Augsbourg-Leverkusen
B. Dortmund-Bayern Munich
Eintr. Francfort-Ingolstadt
FC Cologne-Schalke 04
Mayence-Darmstadt
Hambourg-Hertha Berlin
VfB Stuttgart-Hoffenheim
Wolfsburg-M'gladbach
Werd. Brême-Hanovre 96

26e journée
Samedi 12 mars
Leverkusen-Hambourg
Bayern Munich-Werd. Brême
B. Dortmund-Mayence
M'gladbach-Eintr. Francfort
Hanovre 96-FC Cologne
Hertha Berlin-Schalke 04
Hoffenheim-Wolfsburg
Ingolstadt-VfB Stuttgart
Darmstadt-Augsbourg

27e journée
Samedi 19 mars
Augsbourg-B. Dortmund
Eintr. Francfort-Hanovre 96
FC Cologne-Bayern Munich
Hambourg-Hoffenheim
Hertha Berlin-Ingolstadt
Schalke 04-M'gladbach
VfB Stuttgart-Leverkusen
Wolfsburg-Darmstadt
Werd. Brême-Mayence

28e journée
Samedi 2 avril
Leverkusen-Wolfsburg
Bayern Munich-Eintr. Francfort
B. Dortmund-Werd. Brême
M'gladbach-Hertha Berlin
Mayence-Augsbourg
Hanovre 96-Hambourg
Hoffenheim-FC Cologne
Ingolstadt-Schalke 04
Darmstadt-VfB Stuttgart

29e journée
Samedi 9 avril
Eintr. Francfort-Hoffenheim
FC Cologne-Leverkusen
Hambourg-Darmstadt
Hertha Berlin-Hanovre 96
Ingolstadt-M'gladbach
Schalke 04-B. Dortmund
VfB Stuttgart-Bayern Munich
Wolfsburg-Mayence
Werd. Brême-Augsbourg

30e journée
Samedi 16 avril
Augsbourg-VfB Stuttgart
Leverkusen-Eintr. Francfort
Bayern Munich-Schalke 04
B. Dortmund-Hambourg
Mayence-FC Cologne
Hanovre 96-M'gladbach
Hoffenheim-Hertha Berlin
Darmstadt-Ingolstadt
Werd. Brême-Wolfsburg

31e journée
Samedi 23 avril
M'gladbach-Hoffenheim
Eintr. Francfort-Mayence
FC Cologne-Darmstadt
Hambourg-Werd. Brême
Hertha Berlin-Bayern Munich
Ingolstadt-Hanovre 96
Schalke 04-Leverkusen
VfB Stuttgart-B. Dortmund
Wolfsburg-Augsbourg

32e journée
Vendredi 29 avril
Augsbourg-FC Cologne
Leverkusen-Hertha Berlin
Bayern Munich-M'gladbach
B. Dortmund-Wolfsburg
Mayence-Hambourg
Hanovre 96-Schalke 04
Hoffenheim-Ingolstadt
Darmstadt-Eintr. Francfort
Werd. Brême-VfB Stuttgart

33e journée
Samedi 7 mai
M'gladbach-Leverkusen
Eintr. Francfort-B. Dortmund
FC Cologne-Werd. Brême
Hambourg-Wolfsburg
Hanovre 96-Hoffenheim
Hertha Berlin-Darmstadt
Ingolstadt-Bayern Munich
Schalke 04-Augsbourg
VfB Stuttgart-Mayence

34e journée
Samedi 14 mai
Augsbourg-Hambourg
Leverkusen-Ingolstadt
Bayern Munich-Hanovre 96
B. Dortmund-FC Cologne
Mayence-Hertha Berlin
Hoffenheim-Schalke 04
Darmstadt-M'gladbach
Wolfsburg-VfB Stuttgart
Werd. Brême-Eintr. Francfort

France **football** ANGLETERRE

1re journée
Samedi 8 août 2015
Arsenal-West Ham
Bournemouth-Aston Villa
Chelsea-Swansea
Everton-Watford
Leicester-Sunderland
Man Utd-Tottenham
Newcastle-Southampton
Norwich-Crystal Palace
Stoke City-Liverpool
West Bromwich-Man City

2e journée
Samedi 15 août
Aston Villa-Man Utd
Crystal Palace-Arsenal
Liverpool-Bournemouth
Man City-Chelsea
Southampton-Everton
Sunderland-Norwich
Swansea-Newcastle
Tottenham-Stoke City
Watford-West Bromwich
West Ham-Leicester

3e journée
Samedi 22 août
Arsenal-Liverpool
Crystal Palace-Aston Villa
Everton-Man City
Leicester-Tottenham
Man Utd-Newcastle
Norwich-Stoke City
Sunderland-Swansea
Watford-Southampton
West Bromwich-Chelsea
West Ham-Bournemouth

4e journée
Samedi 29 août
Aston Villa-Sunderland
Bournemouth-Leicester
Chelsea-Crystal Palace
Liverpool-West Ham
Man City-Watford
Newcastle-Arsenal
Southampton-Norwich
Stoke City-West Bromwich
Swansea-Man Utd
Tottenham-Everton

5e journée
Samedi 12 septembre
Arsenal-Stoke City
Crystal Palace-Man City
Everton-Chelsea
Leicester-Aston Villa
Man Utd-Liverpool
Norwich-Bournemouth
Sunderland-Tottenham
Watford-Swansea
West Bromwich-Southampton
West Ham-Newcastle

6e journée
Samedi 19 septembre
Aston Villa-West Bromwich
Bournemouth-Sunderland
Chelsea-Arsenal
Liverpool-Norwich
Man City-West Ham
Newcastle-Watford
Southampton-Man Utd
Stoke City-Leicester
Swansea-Everton
Tottenham-Crystal Palace

7e journée
Samedi 26 septembre
Leicester-Arsenal
Liverpool-Aston Villa
Man Utd-Sunderland
Newcastle-Chelsea
Southampton-Swansea
Stoke City-Bournemouth
Tottenham-Man City
Watford-Crystal Palace
West Bromwich-Everton
West Ham-Norwich

8e journée
Samedi 3 octobre
Arsenal-Man Utd
Aston Villa-Stoke City
Bournemouth-Watford
Chelsea-Southampton
Crystal Palace-West Bromwich
Everton-Liverpool
Man City-Newcastle
Norwich-Leicester
Sunderland-West Ham
Swansea-Tottenham

9e journée
Samedi 17 octobre
Chelsea-Aston Villa
Crystal Palace-West Ham
Everton-Man Utd
Man City-Bournemouth
Newcastle-Norwich
Southampton-Leicester
Swansea-Stoke City
Tottenham-Liverpool
Watford-Arsenal
West Bromwich-Sunderland

10e journée
Samedi 24 octobre
Arsenal-Everton
Aston Villa-Swansea
Bournemouth-Tottenham
Leicester-Crystal Palace
Liverpool-Southampton
Man Utd-Man City
Norwich-West Bromwich
Stoke City-Watford
Sunderland-Newcastle
West Ham-Chelsea

11e journée
Samedi 31 octobre
Chelsea-Liverpool
Crystal Palace-Man Utd
Everton-Sunderland
Man City-Norwich
Newcastle-Stoke City
Southampton-Bournemouth
Swansea-Arsenal
Tottenham-Aston Villa
Watford-West Ham
West Bromwich-Leicester

12e journée
Samedi 7 novembre
Arsenal-Tottenham
Aston Villa-Man City
Bournemouth-Newcastle
Leicester-Watford
Liverpool-Crystal Palace
Man Utd-West Bromwich
Norwich-Swansea
Stoke City-Chelsea
Sunderland-Southampton
West Ham-Everton

13e journée
Samedi 21 novembre
Chelsea-Norwich
Crystal Palace-Sunderland
Everton-Aston Villa
Man City-Liverpool
Newcastle-Leicester
Southampton-Stoke City
Swansea-Bournemouth
Tottenham-West Ham
Watford-Man Utd
West Bromwich-Arsenal

14e journée
Samedi 28 novembre
Aston Villa-Watford
Bournemouth-Everton
Crystal Palace-Newcastle
Leicester-Man Utd
Liverpool-Swansea
Man City-Southampton
Norwich-Arsenal
Sunderland-Stoke City
Tottenham-Chelsea
West Ham-West Bromwich

15e journée
Samedi 5 décembre
Arsenal-Sunderland
Chelsea-Bournemouth
Everton-Crystal Palace
Man Utd-West Ham
Newcastle-Liverpool
Southampton-Aston Villa
Stoke City-Man City
Swansea-Leicester
Watford-Norwich
West Bromwich-Tottenham

16e journée
Samedi 12 décembre
Aston Villa-Arsenal
Bournemouth-Man Utd
Crystal Palace-Southampton
Leicester-Chelsea
Liverpool-West Bromwich
Man City-Swansea
Norwich-Everton
Sunderland-Watford
Tottenham-Newcastle
West Ham-Stoke City

17e journée
Samedi 19 décembre
Arsenal-Man City
Chelsea-Sunderland
Everton-Leicester
Man Utd-Norwich
Newcastle-Aston Villa
Southampton-Tottenham
Stoke City-Crystal Palace
Swansea-West Ham
Watford-Liverpool
West Bromwich-Bournemouth

18e journée
Samedi 26 décembre
Aston Villa-West Ham
Bournemouth-Crystal Palace
Chelsea-Watford
Liverpool-Leicester
Man City-Sunderland
Newcastle-Everton
Southampton-Arsenal
Stoke City-Man Utd
Swansea-West Bromwich
Tottenham-Norwich

19e journée
Lundi 28 décembre
Arsenal-Bournemouth
Crystal Palace-Swansea
Everton-Stoke City
Leicester-Man City
Man Utd-Chelsea
Norwich-Aston Villa
Sunderland-Liverpool
Watford-Tottenham
West Bromwich-Newcastle
West Ham-Southampton

20e journée
Samedi 2 janvier 2016
Arsenal-Newcastle
Crystal Palace-Chelsea
Everton-Tottenham
Leicester-Bournemouth
Man Utd-Swansea
Norwich-Southampton
Sunderland-Aston Villa
Watford-Man City
West Bromwich-Stoke City
West Ham-Liverpool

21e journée
Mardi 12 janvier
Aston Villa-Crystal Palace
Bournemouth-West Ham
Chelsea-West Bromwich
Liverpool-Arsenal
Man City-Everton
Newcastle-Man Utd
Southampton-Watford
Stoke City-Norwich
Swansea-Sunderland
Tottenham-Leicester

22e journée
Samedi 16 janvier
Aston Villa-Leicester
Bournemouth-Norwich
Chelsea-Everton
Liverpool-Man Utd
Man City-Crystal Palace
Newcastle-West Ham
Southampton-West Bromwich
Stoke City-Arsenal
Swansea-Watford
Tottenham-Sunderland

23e journée
Samedi 23 janvier
Arsenal-Chelsea
Crystal Palace-Tottenham
Everton-Swansea
Leicester-Stoke City
Man Utd-Southampton
Norwich-Liverpool
Sunderland-Bournemouth
Watford-Newcastle
West Bromwich-Aston Villa
West Ham-Man City

24e journée
Mardi 2 février
Arsenal-Southampton
Crystal Palace-Bournemouth
Everton-Newcastle
Leicester-Liverpool
Man Utd-Stoke City
Norwich-Tottenham
Sunderland-Man City
Watford-Chelsea
West Bromwich-Swansea
West Ham-Aston Villa

25e journée
Samedi 6 février
Aston Villa-Norwich
Bournemouth-Arsenal
Chelsea-Man Utd
Liverpool-Sunderland
Man City-Leicester
Newcastle-West Bromwich
Southampton-West Ham
Stoke City-Everton
Swansea-Crystal Palace
Tottenham-Watford

26e journée
Samedi 13 février
Arsenal-Leicester
Aston Villa-Liverpool
Bournemouth-Stoke City
Chelsea-Newcastle
Crystal Palace-Watford
Everton-West Bromwich
Man City-Tottenham
Norwich-West Ham
Sunderland-Man Utd
Swansea-Southampton

27e journée
Samedi 27 février
Leicester-Norwich
Liverpool-Everton
Man Utd-Arsenal
Newcastle-Man City
Southampton-Chelsea
Stoke City-Aston Villa
Tottenham-Swansea
Watford-Bournemouth
West Bromwich-Crystal Palace
West Ham-Sunderland

28e journée
Mardi 1er mars
Arsenal-Swansea
Aston Villa-Everton
Bournemouth-Southampton
Leicester-West Bromwich
Liverpool-Man City
Man Utd-Watford
Norwich-Chelsea
Stoke City-Newcastle
Sunderland-Crystal Palace
West Ham-Tottenham

29e journée
Samedi 5 mars
Chelsea-Stoke City
Crystal Palace-Liverpool
Everton-West Ham
Man City-Aston Villa
Newcastle-Bournemouth
Southampton-Sunderland
Swansea-Norwich
Tottenham-Arsenal
Watford-Leicester
West Bromwich-Man Utd

30e journée
Samedi 12 mars
Arsenal-West Bromwich
Aston Villa-Tottenham
Bournemouth-Swansea
Leicester-Newcastle
Liverpool-Chelsea
Man Utd-Crystal Palace
Norwich-Man City
Stoke City-Southampton
Sunderland-Everton
West Ham-Watford

31e journée
Samedi 19 mars
Chelsea-West Ham
Crystal Palace-Leicester
Everton-Arsenal
Man City-Man Utd
Newcastle-Sunderland
Southampton-Liverpool
Swansea-Aston Villa
Tottenham-Bournemouth
Watford-Stoke City
West Bromwich-Norwich

32e journée
Samedi 2 avril
Arsenal-Watford
Aston Villa-Chelsea
Bournemouth-Man City
Leicester-Southampton
Liverpool-Tottenham
Man Utd-Everton
Norwich-Newcastle
Stoke City-Swansea
Sunderland-West Bromwich
West Ham-Crystal Palace

33e journée
Samedi 9 avril
Aston Villa-Bournemouth
Crystal Palace-Norwich
Liverpool-Stoke City
Man City-West Bromwich
Southampton-Newcastle
Sunderland-Leicester
Swansea-Chelsea
Tottenham-Man Utd
Watford-Everton
West Ham-Arsenal

34e journée
Samedi 16 avril
Arsenal-Crystal Palace
Bournemouth-Liverpool
Chelsea-Man City
Everton-Southampton
Leicester-West Ham
Man Utd-Aston Villa
Newcastle-Swansea
Norwich-Sunderland
Stoke City-Tottenham
West Bromwich-Watford

35e journée
Samedi 23 avril
Aston Villa-Southampton
Bournemouth-Chelsea
Crystal Palace-Everton
Leicester-Swansea
Liverpool-Newcastle
Man City-Stoke City
Norwich-Watford
Sunderland-Arsenal
Tottenham-West Bromwich
West Ham-Man Utd

36e journée
Samedi 30 avril
Arsenal-Norwich
Chelsea-Tottenham
Everton-Bournemouth
Man Utd-Leicester
Newcastle-Crystal Palace
Southampton-Man City
Stoke City-Sunderland
Swansea-Liverpool
Watford-Aston Villa
West Bromwich-West Ham

37e journée
Samedi 7 mai
Aston Villa-Newcastle
Bournemouth-West Bromwich
Crystal Palace-Stoke City
Leicester-Everton
Liverpool-Watford
Man City-Arsenal
Norwich-Man Utd
Sunderland-Chelsea
Tottenham-Southampton
West Ham-Swansea

38e journée
Dimanche 15 mai
Arsenal-Aston Villa
Chelsea-Leicester
Everton-Norwich
Man Utd-Bournemouth
Newcastle-Tottenham
Southampton-Crystal Palace
Stoke City-West Ham
Swansea-Man City
Watford-Sunderland
West Bromwich-Liverpool

EDEN HAZARD (CHELSEA).
RICHARD MARTIN

FRANCE football ESPAGNE

1re journée
Dimanche 23 août 2015
Athletic Bilbao-FC Barcelone
Atletico Madrid-Las Palmas
Betis Séville-Villarreal
La Corogne-Real Sociedad
Espanyol-Getafe
Grenade FC-Eibar
Levante UD-Celta Vigo
Malaga-FC Séville
Rayo Vallecano-Valence CF
Sp. Gijon-Real Madrid

2e journée
Dimanche 30 août
Celta Vigo-Rayo Vallecano
Eibar-Athletic Bilbao
FC Barcelone-Malaga
Getafe-Grenade FC
Las Palmas-Levante UD
Real Madrid-Betis Séville
Real Sociedad-Sp. Gijon
FC Séville-Atletico Madrid
Valence CF-La Corogne
Villarreal-Espanyol

3e journée
Dimanche 13 septembre
Athletic Bilbao-Sp. Gijon
Atletico Madrid-FC Barcelone
Betis Séville-Real Sociedad
Celta Vigo-Las Palmas
Espanyol-Real Madrid
Grenade FC-Villarreal
Levante UD-FC Séville
Malaga-Eibar
Rayo Vallecano-La Corogne
Sp. Gijon-Valence CF

4e journée
Dimanche 20 septembre
La Corogne-Sp. Gijon
Eibar-Atletico Madrid
FC Barcelone-Levante UD
Getafe-Malaga
Las Palmas-Rayo Vallecano
Real Madrid-Grenade FC
Real Sociedad-Espanyol
FC Séville-Celta Vigo
Valence CF-Betis Séville
Villarreal-Athletic Bilbao

5e journée
Mercredi 23 septembre
Athletic Bilbao-Real Madrid
Atletico Madrid-Getafe
Betis Séville-La Corogne
Celta Vigo-FC Barcelone
Espanyol-Valence CF
Grenade FC-Real Sociedad
Las Palmas-FC Séville
Levante UD-Eibar
Malaga-Villarreal
Rayo Vallecano-Sp. Gijon

6e journée
Dimanche 27 septembre
La Corogne-Espanyol
Eibar-Celta Vigo
FC Barcelone-Las Palmas
Getafe-Levante UD
Real Madrid-Malaga
Real Sociedad-Athletic Bilbao
Sp. Gijon-Betis Séville
FC Séville-Rayo Vallecano
Valence CF-Grenade FC
Villarreal-Atletico Madrid

7e journée
Dimanche 4 octobre
Athletic Bilbao-Valence CF
Atletico Madrid-Real Madrid
Celta Vigo-Getafe
Espanyol-Sp. Gijon
Grenade FC-La Corogne
Las Palmas-Eibar
Levante UD-Villarreal
Malaga-Real Sociedad
Rayo Vallecano-Betis Séville
FC Séville-FC Barcelone

8e journée
Dimanche 18 octobre
Betis Séville-Espanyol
La Corogne-Athletic Bilbao
Eibar-FC Séville
FC Barcelone-Rayo Vallecano
Getafe-Las Palmas
Real Madrid-Levante UD
Real Sociedad-Atletico Madrid
Sp. Gijon-Grenade FC
Valence CF-Malaga
Villarreal-Celta Vigo

9e journée
Dimanche 25 octobre
Athletic Bilbao-Sp. Gijon
Atletico Madrid-Valence CF
Celta Vigo-Real Madrid
FC Barcelone-Eibar
Grenade FC-Betis Séville
Las Palmas-Villarreal
Levante UD-Real Sociedad
Malaga-La Corogne
Rayo Vallecano-Espanyol
FC Séville-Getafe

10e journée
Mercredi 28 octobre
Betis Séville-Athletic Bilbao
La Corogne-Atletico Madrid
Eibar-Rayo Vallecano
Espanyol-Grenade FC
Getafe-FC Barcelone
Real Madrid-Las Palmas
Real Sociedad-Celta Vigo
Sp. Gijon-Malaga
Valence CF-Levante UD
Villarreal-FC Séville

11e journée
Dimanche 1er novembre
Athletic Bilbao-Espanyol
Atletico Madrid-Sp. Gijon
Celta Vigo-Valence CF
Eibar-Getafe
FC Barcelone-Villarreal
Las Palmas-Real Sociedad
Levante UD-La Corogne
Malaga-Betis Séville
Rayo Vallecano-Grenade FC
FC Séville-Real Madrid

ANTOINE GRIEZMANN (ATLETICO MADRID).

RICHARD MARTIN

12e journée
Dimanche 8 novembre
Betis Séville-Atletico Madrid
La Corogne-Celta Vigo
Espanyol-Malaga
Getafe-Rayo Vallecano
Grenade FC-Athletic Bilbao
Real Madrid-FC Barcelone
Real Sociedad-FC Séville
Sp. Gijon-Levante UD
Valence CF-Las Palmas
Villarreal-Eibar

13e journée
Dimanche 22 novembre
Atletico Madrid-Espanyol
Celta Vigo-Sp. Gijon
Eibar-Real Madrid
FC Barcelone-Real Sociedad
Getafe-Villarreal
Las Palmas-La Corogne
Levante UD-Betis Séville
Malaga-Grenade FC
Rayo Vallecano-Athletic Bilbao
FC Séville-Valence CF

14e journée
Dimanche 29 novembre
Athletic Bilbao-Malaga
Betis Séville-Celta Vigo
La Corogne-FC Séville
Espanyol-Levante UD
Grenade FC-Atletico Madrid
Real Madrid-Getafe
Real Sociedad-Eibar
Sp. Gijon-Las Palmas
Valence CF-FC Barcelone
Villarreal-Rayo Vallecano

15e journée
Dimanche 6 décembre
Atletico Madrid-Athletic Bilbao
Celta Vigo-Espanyol
Eibar-Valence CF
FC Barcelone-La Corogne
Getafe-Real Sociedad
Las Palmas-Betis Séville
Levante UD-Grenade FC
Rayo Vallecano-Malaga
FC Séville-Sp. Gijon
Villarreal-Real Madrid

16e journée
Dimanche 13 décembre
Athletic Bilbao-Levante UD
Betis Séville-FC Séville
La Corogne-Eibar
Espanyol-Las Palmas
Grenade FC-Celta Vigo
Malaga-Atletico Madrid
Real Madrid-Rayo Vallecano
Real Sociedad-Villarreal
Sp. Gijon-FC Barcelone
Valence CF-Getafe

17e journée
Dimanche 20 décembre
Celta Vigo-Athletic Bilbao
Eibar-Sp. Gijon
FC Barcelone-Betis Séville
Getafe-La Corogne
Las Palmas-Grenade FC
Levante UD-Malaga
Rayo Vallecano-Atletico Madrid
Real Madrid-Real Sociedad
FC Séville-Espanyol
Villarreal-Valence CF

18e journée
Dimanche 3 janvier 2016
Athletic Bilbao-Las Palmas
Atletico Madrid-Levante UD
Betis Séville-Eibar
La Corogne-Villarreal
Espanyol-FC Barcelone
Grenade FC-FC Séville
Malaga-Celta Vigo
Rayo Vallecano-Real Sociedad
Sp. Gijon-Getafe
Valence CF-Real Madrid

19e journée
Dimanche 10 janvier
Celta Vigo-Atletico Madrid
Eibar-Espanyol
FC Barcelone-Grenade FC
Getafe-Betis Séville
Las Palmas-Malaga
Levante UD-Rayo Vallecano
Real Madrid-La Corogne
Real Sociedad-Valence CF
FC Séville-Athletic Bilbao
Villarreal-Sp. Gijon

20e journée
Dimanche 17 janvier
Celta Vigo-Levante UD
Eibar-Grenade FC
FC Barcelone-Athletic Bilbao
Getafe-Espanyol
Las Palmas-Atletico Madrid
Real Madrid-Sp. Gijon
Real Sociedad-La Corogne
FC Séville-Malaga
Valence CF-Rayo Vallecano
Villarreal-Betis Séville

21e journée
Dimanche 24 janvier
Athletic Bilbao-Eibar
Atletico Madrid-FC Séville
Betis Séville-Real Madrid
La Corogne-Valence CF
Espanyol-Villarreal
Grenade FC-Getafe
Levante UD-Las Palmas
Malaga-FC Barcelone
Rayo Vallecano-Celta Vigo
Sp. Gijon-Real Sociedad

22e journée
Dimanche 31 janvier
La Corogne-Rayo Vallecano
Eibar-Malaga
FC Barcelone-Atletico Madrid
Getafe-Athletic Bilbao
Las Palmas-Celta Vigo
Real Madrid-Espanyol
Real Sociedad-Betis Séville
FC Séville-Levante UD
Valence CF-Sp. Gijon
Villarreal-Grenade FC

23e journée
Dimanche 7 février
Athletic Bilbao-Villarreal
Atletico Madrid-Eibar
Betis Séville-Valence CF
Celta Vigo-FC Séville
Espanyol-Real Sociedad
Grenade FC-Real Madrid
Levante UD-FC Barcelone
Malaga-Getafe
Rayo Vallecano-Las Palmas
Sp. Gijon-La Corogne

24e journée
Dimanche 14 février
La Corogne-Betis Séville
Eibar-Levante UD
FC Barcelone-Celta Vigo
Getafe-Atletico Madrid
Real Madrid-Athletic Bilbao
Real Sociedad-Grenade FC
Sp. Gijon-Rayo Vallecano
FC Séville-Las Palmas
Valence CF-Espanyol
Villarreal-Malaga

25e journée
Dimanche 21 février
Athletic Bilbao-Real Sociedad
Atletico Madrid-Villarreal
Betis Séville-Sp. Gijon
Celta Vigo-Eibar
Espanyol-La Corogne
Grenade FC-Valence CF
Las Palmas-FC Barcelone
Levante UD-Getafe
Malaga-Real Madrid
Rayo Vallecano-FC Séville

26e journée
Dimanche 28 février
Betis Séville-Rayo Vallecano
La Corogne-Grenade FC
Eibar-Las Palmas
FC Barcelone-FC Séville
Getafe-Celta Vigo
Real Madrid-Atletico Madrid
Real Sociedad-Malaga
Sp. Gijon-Espanyol
Valence CF-Athletic Bilbao
Villarreal-Levante UD

27e journée
Mercredi 2 mars
Athletic Bilbao-La Corogne
Atletico Madrid-Real Sociedad
Celta Vigo-Villarreal
Espanyol-Betis Séville
Grenade FC-Sp. Gijon
Las Palmas-Getafe
Levante UD-Real Madrid
Malaga-Valence CF
Rayo Vallecano-FC Barcelone
FC Séville-Eibar

28e journée
Dimanche 6 mars
Betis Séville-Grenade FC
La Corogne-Malaga
Eibar-FC Barcelone
Espanyol-Rayo Vallecano
Getafe-FC Séville
Real Madrid-Celta Vigo
Real Sociedad-Levante UD
Sp. Gijon-Athletic Bilbao
Valence CF-Atletico Madrid
Villarreal-Las Palmas

29e journée
Dimanche 13 mars
Athletic Bilbao-Betis Séville
Atletico Madrid-La Corogne
Celta Vigo-Real Sociedad
FC Barcelone-Getafe
Grenade FC-Espanyol
Las Palmas-Real Madrid
Levante UD-Valence CF
Malaga-Sp. Gijon
Rayo Vallecano-Eibar
FC Séville-Villarreal

30e journée
Dimanche 20 mars
Betis Séville-Malaga
La Corogne-Levante UD
Espanyol-Athletic Bilbao
Getafe-Eibar
Grenade FC-Rayo Vallecano
Real Madrid-FC Séville
Real Sociedad-Las Palmas
Sp. Gijon-Atletico Madrid
Valence CF-Celta Vigo
Villarreal-FC Barcelone

31e journée
Dimanche 3 avril
Athletic Bilbao-Grenade FC
Atletico Madrid-Betis Séville
Celta Vigo-La Corogne
Eibar-Villarreal
FC Barcelone-Real Madrid
Las Palmas-Valence CF
Levante UD-Sp. Gijon
Malaga-Espanyol
Rayo Vallecano-Getafe
FC Séville-Real Sociedad

32e journée
Dimanche 10 avril
Athletic Bilbao-Rayo Vallecano
Betis Séville-Levante UD
La Corogne-Las Palmas
Espanyol-Atletico Madrid
Grenade FC-Malaga
Real Madrid-Eibar
Real Sociedad-FC Barcelone
Sp. Gijon-Celta Vigo
Valence CF-FC Séville
Villarreal-Getafe

33e journée
Dimanche 17 avril
Atletico Madrid-Grenade FC
Celta Vigo-Betis Séville
Eibar-Real Sociedad
FC Barcelone-Valence CF
Getafe-Real Madrid
Las Palmas-Sp. Gijon
Levante UD-Espanyol
Malaga-Athletic Bilbao
Rayo Vallecano-Villarreal
FC Séville-La Corogne

34e journée
Mercredi 20 avril
Athletic Bilbao-Atletico Madrid
Betis Séville-Las Palmas
La Corogne-FC Barcelone
Espanyol-Celta Vigo
Grenade FC-Levante UD
Malaga-Rayo Vallecano
Real Madrid-Villarreal
Real Sociedad-Getafe
Sp. Gijon-FC Séville
Valence CF-Eibar

35e journée
Dimanche 24 avril
Atletico Madrid-Malaga
Celta Vigo-Grenade FC
Eibar-La Corogne
FC Barcelone-Sp. Gijon
Getafe-Valence CF
Las Palmas-Espanyol
Levante UD-Athletic Bilbao
Rayo Vallecano-Real Madrid
FC Séville-Betis Séville
Villarreal-Real Sociedad

36e journée
Dimanche 1er mai
Athletic Bilbao-Celta Vigo
Atletico Madrid-Rayo Vallecano
Betis Séville-FC Barcelone
La Corogne-Getafe
Espanyol-FC Séville
Grenade FC-Las Palmas
Malaga-Levante UD
Real Sociedad-Real Madrid
Sp. Gijon-Eibar
Valence CF-Villarreal

37e journée
Dimanche 8 mai
Celta Vigo-Malaga
Eibar-Betis Séville
FC Barcelone-Espanyol
Getafe-Sp. Gijon
Las Palmas-Athletic Bilbao
Levante UD-Atletico Madrid
Real Madrid-Valence CF
Real Sociedad-Rayo Vallecano
FC Séville-Grenade FC
Villarreal-La Corogne

38e journée
Dimanche 15 mai
Athletic Bilbao-FC Séville
Atletico Madrid-Celta Vigo
Betis Séville-Getafe
La Corogne-Real Madrid
Espanyol-Eibar
Grenade FC-FC Barcelone
Malaga-Las Palmas
Rayo Vallecano-Levante UD
Sp. Gijon-Villarreal
Valence CF-Real Sociedad

ITALIE

1re journée
Dimanche 23 août 2015
Empoli-Chievo Vérone
Fiorentina-Milan AC
Frosinone-Torino
Hellas Vérone-AS Roma
Inter Milan-Atalanta
Juventus Turin-Udinese
Lazio Rome-FC Bologne
Palerme-Genoa
Sampdoria-Carpi
Sassuolo-Naples

2e journée
Dimanche 30 août
Milan AC-Empoli
AS Roma-Juventus Turin
Atalanta-Frosinone
FC Bologne-Sassuolo
Carpi-Inter Milan
Chievo Vérone-Lazio Rome
Genoa-Hellas Vérone
Naples-Sampdoria
Torino-Fiorentina
Udinese-Palerme

3e journée
Dimanche 13 septembre
Empoli-Naples
Fiorentina-Genoa
Frosinone-AS Roma
Hellas Vérone-Torino
Inter Milan-Milan AC
Juventus Turin-Chievo Vérone
Lazio Rome-Udinese
Palerme-Carpi
Sampdoria-FC Bologne
Sassuolo-Atalanta

4e journée
Dimanche 20 septembre
Milan AC-Palerme
AS Roma-Sassuolo
Atalanta-Hellas Vérone
FC Bologne-Frosinone
Carpi-Fiorentina
Chievo Vérone-Inter Milan
Genoa-Juventus Turin
Naples-Lazio Rome
Torino-Sampdoria
Udinese-Empoli

5e journée
Mercredi 23 septembre
Carpi-Naples
Chievo Vérone-Torino
Empoli-Atalanta
Fiorentina-FC Bologne
Inter Milan-Hellas Vérone
Juventus Turin-Frosinone
Lazio Rome-Genoa
Palerme-Sassuolo
Sampdoria-AS Roma
Udinese-Milan AC

6e journée
Dimanche 27 septembre
AS Roma-Carpi
Atalanta-Sampdoria
FC Bologne-Udinese
Frosinone-Empoli
Genoa-Milan AC
Hellas Vérone-Lazio Rome
Inter Milan-Fiorentina
Naples-Juventus Turin
Sassuolo-Chievo Vérone
Torino-Palerme

7e journée
Dimanche 4 octobre
Milan AC-Naples
Carpi-Torino
Chievo Vérone-Hellas Vérone
Empoli-Sassuolo
Fiorentina-Atalanta
Juventus Turin-FC Bologne
Lazio Rome-Frosinone
Palerme-AS Roma
Sampdoria-Inter Milan
Udinese-Genoa

8e journée
Dimanche 18 octobre
AS Roma-Empoli
Atalanta-Carpi
FC Bologne-Palerme
Frosinone-Sampdoria
Genoa-Chievo Vérone
Hellas Vérone-Udinese
Inter Milan-Juventus Turin
Naples-Fiorentina
Sassuolo-Lazio Rome
Torino-Milan AC

9e journée
Dimanche 25 octobre
Milan AC-Sassuolo
Carpi-FC Bologne
Chievo Vérone-Naples
Empoli-Genoa
Fiorentina-AS Roma
Juventus Turin-Atalanta
Lazio Rome-Torino
Palerme-Inter Milan
Sampdoria-Hellas Vérone
Udinese-Frosinone

10e journée
Mercredi 28 octobre
Milan AC-Chievo Vérone
AS Roma-Udinese
Atalanta-Lazio Rome
FC Bologne-Inter Milan
Frosinone-Carpi
Hellas Vérone-Fiorentina
Naples-Palerme
Sampdoria-Empoli
Sassuolo-Juventus Turin
Torino-Genoa

11e journée
Dimanche 1er novembre
FC Bologne-Atalanta
Carpi-Hellas Vérone
Chievo Vérone-Sampdoria
Fiorentina-Frosinone
Genoa-Naples
Inter Milan-AS Roma
Juventus Turin-Torino
Lazio Rome-Milan AC
Palerme-Empoli
Udinese-Sassuolo

12e journée
Dimanche 8 novembre
Milan AC-Atalanta
AS Roma-Lazio Rome
Empoli-Juventus Turin
Frosinone-Genoa
Hellas Vérone-FC Bologne
Naples-Udinese
Palerme-Chievo Vérone
Sampdoria-Fiorentina
Sassuolo-Carpi
Torino-Inter Milan

13e journée
Dimanche 22 novembre
Atalanta-Torino
FC Bologne-AS Roma
Carpi-Chievo Vérone
Fiorentina-Empoli
Genoa-Sassuolo
Hellas Vérone-Naples
Inter Milan-Frosinone
Juventus Turin-Milan AC
Lazio Rome-Palerme
Udinese-Sampdoria

14e journée
Dimanche 29 novembre
Milan AC-Sampdoria
AS Roma-Atalanta
Chievo Vérone-Udinese
Empoli-Lazio Rome
Frosinone-Hellas Vérone
Genoa-Carpi
Naples-Inter Milan
Palerme-Juventus Turin
Sassuolo-Fiorentina
Torino-FC Bologne

15e journée
Dimanche 6 décembre
Atalanta-Palerme
FC Bologne-Naples
Carpi-Milan AC
Fiorentina-Udinese
Frosinone-Chievo Vérone
Hellas Vérone-Empoli
Inter Milan-Genoa
Lazio Rome-Juventus Turin
Sampdoria-Sassuolo
Torino-AS Roma

16e journée
Dimanche 13 décembre
Milan AC-Hellas Vérone
Chievo Vérone-Atalanta
Empoli-Carpi
Genoa-FC Bologne
Juventus Turin-Fiorentina
Lazio Rome-Sampdoria
Naples-AS Roma
Palerme-Frosinone
Sassuolo-Torino
Udinese-Inter Milan

17e journée
Dimanche 20 décembre
AS Roma-Genoa
Atalanta-Naples
FC Bologne-Empoli
Carpi-Juventus Turin
Fiorentina-Chievo Vérone
Frosinone-Milan AC
Hellas Vérone-Sassuolo
Inter Milan-Lazio Rome
Sampdoria-Palerme
Torino-Udinese

18e journée
Mercredi 6 janvier 2016
Milan AC-FC Bologne
Chievo Vérone-AS Roma
Empoli-Inter Milan
Genoa-Sampdoria
Juventus Turin-Hellas Vérone
Lazio Rome-Carpi
Naples-Torino
Palerme-Fiorentina
Sassuolo-Frosinone
Udinese-Atalanta

19e journée
Dimanche 10 janvier
AS Roma-Milan AC
Atalanta-Genoa
FC Bologne-Chievo Vérone
Carpi-Udinese
Fiorentina-Lazio Rome
Frosinone-Naples
Hellas Vérone-Palerme
Inter Milan-Sassuolo
Sampdoria-Juventus Turin
Torino-Empoli

20e journée
Dimanche 17 janvier
Milan AC-Fiorentina
AS Roma-Hellas Vérone
Atalanta-Inter Milan
FC Bologne-Lazio Rome
Carpi-Sampdoria
Chievo Vérone-Empoli
Genoa-Palerme
Naples-Sassuolo
Torino-Frosinone
Udinese-Juventus Turin

21e journée
Dimanche 24 janvier
Empoli-Milan AC
Fiorentina-Torino
Frosinone-Atalanta
Hellas Vérone-Genoa
Inter Milan-Carpi
Juventus Turin-AS Roma
Lazio Rome-Chievo Vérone
Palerme-Udinese
Sampdoria-Naples
Sassuolo-FC Bologne

22e journée
Dimanche 31 janvier
Milan AC-Inter Milan
AS Roma-Frosinone
Atalanta-Sassuolo
FC Bologne-Sampdoria
Carpi-Palerme
Chievo Vérone-Juventus Turin
Genoa-Fiorentina
Naples-Empoli
Torino-Hellas Vérone
Udinese-Lazio Rome

23e journée
Mercredi 3 février
Empoli-Udinese
Fiorentina-Carpi
Frosinone-FC Bologne
Hellas Vérone-Atalanta
Inter Milan-Chievo Vérone
Juventus Turin-Genoa
Lazio Rome-Naples
Palerme-Milan AC
Sampdoria-Torino
Sassuolo-AS Roma

24e journée
Dimanche 7 février
Milan AC-Udinese
AS Roma-Sampdoria
Atalanta-Empoli
FC Bologne-Fiorentina
Frosinone-Juventus Turin
Genoa-Lazio Rome
Hellas Vérone-Inter Milan
Naples-Carpi
Sassuolo-Palerme
Torino-Chievo Vérone

25e journée
Dimanche 14 février
Milan AC-Genoa
Carpi-AS Roma
Chievo Vérone-Sassuolo
Empoli-Frosinone
Fiorentina-Inter Milan
Juventus Turin-Naples
Lazio Rome-Hellas Vérone
Palerme-Torino
Sampdoria-Atalanta
Udinese-FC Bologne

26e journée
Dimanche 21 février
AS Roma-Palerme
Atalanta-Fiorentina
FC Bologne-Juventus Turin
Frosinone-Lazio Rome
Genoa-Udinese
Hellas Vérone-Chievo Vérone
Inter Milan-Sampdoria
Naples-Milan AC
Sassuolo-Empoli
Torino-Carpi

27e journée
Dimanche 28 février
Milan AC-Torino
Carpi-Atalanta
Chievo Vérone-Genoa
Empoli-AS Roma
Fiorentina-Naples
Juventus Turin-Inter Milan
Lazio Rome-Sassuolo
Palerme-FC Bologne
Sampdoria-Frosinone
Udinese-Hellas Vérone

28e journée
Dimanche 6 mars
AS Roma-Fiorentina
Atalanta-Juventus Turin
FC Bologne-Carpi
Frosinone-Udinese
Genoa-Empoli
Hellas Vérone-Sampdoria
Inter Milan-Palerme
Naples-Chievo Vérone
Sassuolo-Milan AC
Torino-Lazio Rome

29e journée
Dimanche 13 mars
Carpi-Frosinone
Chievo Vérone-Milan AC
Empoli-Sampdoria
Fiorentina-Hellas Vérone
Genoa-Torino
Inter Milan-FC Bologne
Juventus Turin-Sassuolo
Lazio Rome-Atalanta
Palerme-Naples
Udinese-AS Roma

30e journée
Dimanche 20 mars
Milan AC-Lazio Rome
AS Roma-Inter Milan
Atalanta-FC Bologne
Empoli-Palerme
Frosinone-Fiorentina
Hellas Vérone-Carpi
Naples-Genoa
Sampdoria-Chievo Vérone
Sassuolo-Udinese
Torino-Juventus Turin

31e journée
Dimanche 3 avril
Atalanta-Milan AC
FC Bologne-Hellas Vérone
Carpi-Sassuolo
Chievo Vérone-Palerme
Fiorentina-Sampdoria
Genoa-Frosinone
Inter Milan-Torino
Juventus Turin-Empoli
Lazio Rome-AS Roma
Udinese-Naples

32e journée
Dimanche 10 avril
Milan AC-Juventus Turin
AS Roma-FC Bologne
Chievo Vérone-Carpi
Empoli-Fiorentina
Frosinone-Inter Milan
Naples-Hellas Vérone
Palerme-Lazio Rome
Sampdoria-Udinese
Sassuolo-Genoa
Torino-Atalanta

33e journée
Dimanche 17 avril
Atalanta-AS Roma
FC Bologne-Torino
Carpi-Genoa
Fiorentina-Sassuolo
Hellas Vérone-Frosinone
Inter Milan-Naples
Juventus Turin-Palerme
Lazio Rome-Empoli
Sampdoria-Milan AC
Udinese-Chievo Vérone

FRANCK FAUGERE/L'ÉQUIPE

JÉRÉMY MÉNEZ (MILAN AC).

34e journée
Mercredi 20 avril
Milan AC-Carpi
AS Roma-Torino
Chievo Vérone-Frosinone
Empoli-Hellas Vérone
Genoa-Inter Milan
Juventus Turin-Lazio Rome
Naples-FC Bologne
Palerme-Atalanta
Sassuolo-Sampdoria
Udinese-Fiorentina

35e journée
Dimanche 24 avril
AS Roma-Naples
Atalanta-Chievo Vérone
FC Bologne-Genoa
Carpi-Empoli
Fiorentina-Juventus Turin
Frosinone-Palerme
Hellas Vérone-Milan AC
Inter Milan-Udinese
Sampdoria-Lazio Rome
Torino-Sassuolo

36e journée
Dimanche 1 mai
Milan AC-Frosinone
Chievo Vérone-Fiorentina
Empoli-FC Bologne
Genoa-AS Roma
Juventus Turin-Carpi
Lazio Rome-Inter Milan
Naples-Atalanta
Palerme-Sampdoria
Sassuolo-Hellas Vérone
Udinese-Torino

37e journée
Dimanche 8 mai
AS Roma-Chievo Vérone
Atalanta-Udinese
FC Bologne-Milan AC
Carpi-Lazio Rome
Fiorentina-Palerme
Frosinone-Sassuolo
Hellas Vérone-Juventus Turin
Inter Milan-Empoli
Sampdoria-Genoa
Torino-Naples

38e journée
Dimanche 15 mai
Milan AC-AS Roma
Chievo Vérone-FC Bologne
Empoli-Torino
Genoa-Atalanta
Juventus Turin-Sampdoria
Lazio Rome-Fiorentina
Naples-Frosinone
Palerme-Hellas Vérone
Sassuolo-Inter Milan
Udinese-Carpi

LA SAISON EN UN COUP D'

Août		Sept.		Octobre		Nov.		Déc.		Janvier	
SAM 1er	TROPHÉE DES CHAMPIONS	MAR 1er		JEU 1er	EUROPA LIGUE 2e journée	DIM 1er		MAR 1er	LIGUE 2 17e journée	VEN 1er	
DIM 2		MER 2		VEN 2	LIGUE 2 10e journée	LUN 2		MER 2	LIGUE 1 16e journée	SAM 2	
LUN 3		JEU 3		SAM 3	LIGUE 1 9e journée	MAR 3	LIGUE DES CHAMPIONS 4e journée	JEU 3		DIM 3	COUPE DE FRANCE 32es
MAR 4	COUPE DE LA LIGUE Tour pr. / LDC 3e tour prélim. retour	VEN 4	PORTUGAL-FRANCE Amical	DIM 4		MER 4	LIGUE DES CHAMPIONS 4e journée	VEN 4		LUN 4	
MER 5	LIGUE DES CHAMPIONS 3e tour prélim. retour	SAM 5		LUN 5		JEU 5	EUROPA LIGUE 4e journée	SAM 5	LIGUE 1 17e journée	MAR 5	
JEU 6	EUROPA LIGUE 3e tour prélim. retour	DIM 6		MAR 6		VEN 6	LIGUE 2 14e journée	DIM 6	COUPE DE FRANCE 8e tour	MER 6	
VEN 7	LIGUE 2 2e journée	LUN 7	FRANCE-SERBIE Amical	MER 7		SAM 7	LIGUE 1 13e journée	LUN 7		JEU 7	
SAM 8	LIGUE 1 1re journée	MAR 8		JEU 8	FRANCE-ARMÉNIE Amical	DIM 8		MAR 8	LIGUE DES CHAMPIONS 6e journée	VEN 8	LIGUE 2 20e journée
DIM 9		MER 9		VEN 9		LUN 9		MER 9	LIGUE DES CHAMPIONS 6e journée	SAM 9	LIGUE 1 20e journée
LUN 10		JEU 10		SAM 10		MAR 10		JEU 10	EUROPA LIGUE 6e journée	DIM 10	
MAR 11	COUPE DE LA LIGUE 1er tour / SUPERCOUPE D'EUROPE	VEN 11	LIGUE 2 6e journée	DIM 11	DANEMARK-FRANCE Amical	MER 11		VEN 11	LIGUE 2 18e journée	LUN 11	
MER 12		SAM 12	LIGUE 1 5e journée	LUN 12		JEU 12		SAM 12	LIGUE 1 18e journée	MAR 12	
JEU 13		DIM 13		MAR 13		VEN 13		DIM 13		MER 13	COUPE DE LA LIGUE 1/4
VEN 14	LIGUE 2 3e journée	LUN 14		MER 14		SAM 14		LUN 14		JEU 14	
SAM 15	LIGUE 2 2e journée	MAR 15	LIGUE DES CHAMPIONS 1re journée	JEU 15		DIM 15	COUPE DE FRANCE 7e tour	MAR 15		VEN 15	LIGUE 2 21e journée
DIM 16		MER 16	LIGUE DES CHAMPIONS 1re journée	VEN 16	LIGUE 2 11e journée	LUN 16		MER 16	COUPE DE LA LIGUE 8es	SAM 16	LIGUE 1 21e journée
LUN 17		JEU 17	EUROPA LIGUE 1re journée	SAM 17	LIGUE 1 10e journée	MAR 17	ANGLETERRE-FRANCE Amical	JEU 17		DIM 17	
MAR 18	LIGUE DES CHAMPIONS Barrages aller	VEN 18	LIGUE 2 7e journée	DIM 18		MER 18		VEN 18	LIGUE 2 19e journée	LUN 18	
MER 19	LIGUE DES CHAMPIONS Barrages aller	SAM 19	LIGUE 1 6e journée	LUN 19		JEU 19		SAM 19	LIGUE 1 19e journée	MAR 19	
JEU 20	EUROPA LIGUE Barrages aller	DIM 20		MAR 20	LIGUE DES CHAMPIONS 3e journée	VEN 20	LIGUE 2 15e journée	DIM 20		MER 20	COUPE DE FRANCE 16es
VEN 21	LIGUE 2 4e journée	LUN 21		MER 21	LIGUE DES CHAMPIONS 3e journée	SAM 21	LIGUE 1 14e journée	LUN 21		JEU 21	
SAM 22	LIGUE 1 3e journée	MAR 22	LIGUE 2 8e journée	JEU 22	EUROPA LIGUE 3e journée	DIM 22		MAR 22		VEN 22	LIGUE 2 22e journée
DIM 23		MER 23	LIGUE 1 7e journée	VEN 23	LIGUE 2 12e journée	LUN 23		MER 23		SAM 23	LIGUE 1 22e journée
LUN 24		JEU 24		SAM 24	LIGUE 1 11e journée	MAR 24	LIGUE DES CHAMPIONS 5e journée	JEU 24		DIM 24	
MAR 25	L. CHAMPIONS Barrages ret. / COUPE DE LA LIGUE 2e tour	VEN 25	LIGUE 2 9e journée	DIM 25		MER 25	LIGUE DES CHAMPIONS 5e journée	VEN 25		LUN 25	
MER 26	LIGUE DES CHAMPIONS Barrages retour	SAM 26	LIGUE 1 8e journée	LUN 26		JEU 26	EUROPA LIGUE 5e journée	SAM 26		MAR 26	
JEU 27	EUROPA LIGUE Barrages retour	DIM 27		MAR 27		VEN 27	LIGUE 2 16e journée	DIM 27		MER 27	COUPE DE LA LIGUE 1/2
VEN 28	LIGUE 2 5e journée	LUN 28		MER 28	COUPE DE LA LIGUE 16es	SAM 28	LIGUE 1 15e journée	LUN 28		JEU 28	
SAM 29	LIGUE 1 4e journée	MAR 29	LIGUE DES CHAMPIONS 2e journée	JEU 29		DIM 29		MAR 29		VEN 29	LIGUE 2 23e journée
DIM 30		MER 30	LIGUE DES CHAMPIONS 2e journée	VEN 30	LIGUE 2 13e journée	LUN 30		MER 30		SAM 30	LIGUE 1 23e journée
LUN 31				SAM 31	LIGUE 1 12e journée			JEU 31		DIM 31	

ŒIL

Février		Mars		Avril		Mai		Juin	
LUN 1er		MAR 1er		VEN 1er	LIGUE 2 32e journée	DIM 1er		LUN 1er	
MAR 2	LIGUE 2 24e journée	MER 2	COUPE DE FRANCE 1/4	SAM 2	LIGUE 1 32e journée	LUN 2		MAR 2	
MER 3	LIGUE 1 24e journée	JEU 3		DIM 3		MAR 3	LIGUE DES CHAMPIONS 1/2 retour	MER 3	
JEU 4		VEN 4	LIGUE 2 29e journée	LUN 4		MER 4	LIGUE DES CHAMPIONS 1/2 retour	JEU 4	
VEN 5	LIGUE 2 25e journée	SAM 5	LIGUE 1 29e journée	MAR 5	LIGUE DES CHAMPIONS 1/4 aller	JEU 5	EUROPA LIGUE 1/2 retour	VEN 5	
SAM 6	LIGUE 1 25e journée	DIM 6		MER 6	LIGUE DES CHAMPIONS 1/4 aller	VEN 6	LIGUE 2 37e journée	SAM 6	
DIM 7		LUN 7		JEU 7	EUROPA LIGUE 1/4 aller	SAM 7	LIGUE 1 37e journée	DIM 7	
LUN 8		MAR 8	LIGUE DES CHAMPIONS 8es retour	VEN 8	LIGUE 2 33e journée	DIM 8		LUN 8	
MAR 9		MER 9	LIGUE DES CHAMPIONS 8es retour	SAM 9	LIGUE 1 33e journée	LUN 9		MAR 9	
MER 10	COUPE DE FRANCE 8es	JEU 10	EUROPA LIGUE 8es aller	DIM 10		MAR 10		MER 10	
JEU 11		VEN 11	LIGUE 2 30e journée	LUN 11		MER 11		JEU 11	
VEN 12	LIGUE 2 26e journée	SAM 12	LIGUE 1 30e journée	MAR 12	LIGUE DES CHAMPIONS 1/4 retour	JEU 12		VEN 12	
SAM 13	LIGUE 1 26e journée	DIM 13		MER 13	LIGUE DES CHAMPIONS 1/4 retour	VEN 13	LIGUE 2 38e journée	SAM 13	
DIM 14		LUN 14		JEU 14	EUROPA LIGUE 1/4 retour	SAM 14	LIGUE 1 38e journée	DIM 14	
LUN 15		MAR 15	LIGUE DES CHAMPIONS 8es retour	VEN 15	LIGUE 2 34e journée	DIM 15		LUN 15	
MAR 16	LIGUE DES CHAMPIONS 8es aller	MER 16	LIGUE DES CHAMPIONS 8es retour	SAM 16	LIGUE 1 34e journée	LUN 16		MAR 16	
MER 17	LIGUE DES CHAMPIONS 8es aller	JEU 17	EUROPA LIGUE 8es retour	DIM 17		MAR 17		MER 17	
JEU 18	EUROPA LIGUE 16es aller	VEN 18	LIGUE 2 31e journée	LUN 18		MER 18	EUROPA LIGUE Finale	JEU 18	
VEN 19	LIGUE 2 27e journée	SAM 19	LIGUE 1 31e journée	MAR 19		JEU 19		VEN 19	
SAM 20	LIGUE 1 27e journée	DIM 20		MER 20	COUPE DE FRANCE 1/2	VEN 20		SAM 20	
DIM 21		LUN 21		JEU 21		SAM 21	COUPE DE FRANCE Finale	DIM 21	
LUN 22		MAR 22		VEN 22	LIGUE 2 35e journée	DIM 22		LUN 22	
MAR 23	LIGUE DES CHAMPIONS 8es aller	MER 23		SAM 23	COUPE DE LA LIGUE Finale	LUN 23		MAR 23	
MER 24	LIGUE DES CHAMPIONS 8es aller	JEU 24		DIM 24	LIGUE 1 35e journée	MAR 24		MER 24	
JEU 25	EUROPA LIGUE 16es retour	VEN 25	PAYS-BAS-FRANCE Amical	LUN 25		MER 25		JEU 25	
VEN 26	LIGUE 2 28e journée	SAM 26		MAR 26	LIGUE DES CHAMPIONS 1/2 aller	JEU 26		VEN 26	
SAM 27	LIGUE 1 28e journée	DIM 27		MER 27	LIGUE DES CHAMPIONS 1/2 aller	VEN 27		SAM 27	
DIM 28		LUN 28		JEU 28	EUROPA LIGUE 1/2 aller	SAM 28	LIGUE DES CHAMPIONS Finale	DIM 28	
LUN 29		MAR 29		VEN 29	LIGUE 2 36e journée	DIM 29		LUN 29	
		MER 30		SAM 30	LIGUE 1 36e journée	LUN 30		MAR 30	
		JEU 31				MAR 31			

- Ligue 1
- Ligue 2
- Coupe de France
- Coupe de la Ligue
- Ligue des champions
- Europa Ligue
- Équipe de France
- Coupe du monde des clubs
- Période de matches internationaux

REPRISE DE
HAUTE VOLEE
LIGUE 1
LES MEILLEURS MATCHS DE LIGUE 1
SONT DE RETOUR SUR CANAL+
AVEC 2 GRANDES AFFICHES EN DIRECT ET EN EXCLUSIVITE
A CHAQUE JOURNEE
LES 6 CHAINES CANAL+
A 24€90/MOIS
PENDANT 6 MOIS
Puis 39€90/mois*
3910 0,23€ TTC/mn depuis un poste fixe.
LESOFFRESCANAL.FR
* Offre valable du 4/08 au 22/09/2015 pour tout nouvel abonnement d'un an aux chaînes CANAL+ (toute personne non abonnée au cours des 6 derniers mois). Au-delà de la 1ère année, votre contrat d'abonnement est renouvelé, sauf résiliation. Hors frais d'accès et de matériel et hors coût d'abonnement ADSL/Fibre, câble. Voir conditions sur les offrescanal.fr ou au 3910.
CANAL+